

# preto & branco

Revista Brasileira de Xadrez ANO 5-Nº32-JUN 89







## O SEBO CULTURAL

*A maior livraria  
da Paraíba*

Fone: 241.1423

2760  
29900

### EDIÇÃO

EDITORA PROMOCHESS LTDA

Caixa Postal 2730

80.001 Curitiba - PR

### DIREÇÃO

Rubens Alberto Filguth

### PRODUÇÃO

Ulisses Kaniak

Olga Hadas Carriel

Marlene C. M. D. Filguth

Beatriz Ansay

### ILUSTRAÇÃO

Edson José Cortiano

### ARTE FINAL

Neuza Fujisawa

### CAPA

João Moro

### COMPOSIÇÃO

Editora Promochess Ltda

### IMPRESSÃO

Copygraf Ltda

### COLABORADORES

AM José Francisco Magalhães Neto  
CE José Silvío B. Lucena  
DF Antonio Bento de Araújo Lima Fº  
DF Eugênio Vargas Garcia  
DF Marcos Moennich  
GO Renato Gino Genovesi  
GO Ely Miranda  
MG Alexandre Castro  
PR Jaime Sunye Neto - GMI  
RJ José Costa Fernandes  
RJ Friedrich Salamon  
RS Francisco Ricardo Terres Trois-MI  
RS Paulo Sérgio de Oliveira  
SC Gerd Giebel  
SC Marco A. Barbosa  
SC Palas Atena Veloso  
SP Eliana Aparecida de Souza  
SP Antonio Pacini - MI ICCF  
SP Luiz Roberto G. da Costa Jr.  
SP Guilherme Monteiro Junqueira - AI  
SP Estevão Tavares Neto  
SP Gilberto Milos Jr. - GMI

ARGENTINA Sérgio Giardelli - MF  
ARGENTINA Marino Alejandro Cid - MF  
CANADÁ Kevin Spraggett - GMI  
CHILE Beatriz Marinello - MI  
CUBA Romêlio Milián González  
IUGOSLÁVIA Milorad Knezevic - GMI  
PORTUGAL Antonio Fernandez - MI  
PERU Julio Molina Castillo  
URUGUAI Roberto Silva Nazzari  
Daniel Rivera  
EUROPA Carlos Garcia Palermo -GMI  
Fernando Braga - MI

### EXEMPLARES AVULSOS

Nºs 8,19/20 e 21 a 26 - 2,1 BTN

Demais números - 1,5 BTN

### ASSINATURAS

Multiplicar o nº de meses desejados  
(mínimo de 12) pelo preço do último  
exemplar editado, acrescentando 10%  
do total para despesas de envio.

### PEDIDOS PARA:

EDITORA PROMOCHESS LTDA

Caixa Postal 2730

80.001 Curitiba - PR

Acompanhados de cheque nominal ou  
vale postal no valor correspondente.



## EDITORIAL

O Clube de Xadrez São Paulo e o Tijuca Tênis Clube (RJ) comandaram a atividade nacional no mês passado realizando 2 importantes certames de categoria internacional, em que diversos enxadristas brasileiros tiveram possibilidades de melhorar e obter rating FIDE, além de acesso a normas de Mestre FIDE e Mestre Internacional.

A movimentação em diversas Federações estaduais também foi grande, o que inclusive nos impediu de publicar na totalidade o material recebido.

Por este motivo e por constataremos uma crescente atividade enxadrística, em todos os níveis e nas mais diversas localidades brasileiras é que resolvemos aumentar o número de páginas para 36, a partir da edição de julho/89 (33).

Ficam para o próximo número a cobertura da vinda do GMI soviético A. Suetin ao Brasil em excelente artigo de autoria do nosso colaborador Luiz Roberto G. da Costa Jr., bem como matérias sobre o match que decidiu o título nacional da categoria absoluto referente a 1988 com vitória do MI Herman Claudius Van Riemsdijk sobre o MF Cícero Nogueira Braga, o Torneio GMA Open - Moscou realizado na capital soviética pela Associação de Grandes Mestres e grande quantidade de eventos regionais.

Sobre a última edição é oportuno registrar o "cochilo" de nossa equipe de revisores. Deve ser retificado o diagrama III do artigo O PROBLEMA É SEU em que falta o rei preto na casa g7 e na capa, onde aparece o Nº 30 leia-se Nº 31.

## SUMÁRIO

- 04 BARCELONA - COPA MUNDIAL IV
- 06 NACIONAL
- 10 INTERNACIONAL
- 12 O PROBLEMA É SEU
- 13 DIVIRTA-SE
- 14 CLUBE DE XADREZ EPISTOLAR BRASILEIRO
- 15 I CIRCUITO NACIONAL "PROSDOCIMO" DE XADREZ ATIVO - 89/90
- 20 OS REIS DO XADREZ
- 24 LANCE DO MESTRE



# BARCELONA-COPA MUNDIAL IV

A GMA, Associação de Grandes Mestres, promoveu em Barcelona entre 30/03 e 20/04 o quarto torneio da Copa Mundial de Xadrez.

Disputado no Palácio Real de Barcelona com a participação de 17 Grandes Mestres atingiu a categoria XV na escala FIDE com 2615 pontos de rating internacional.

Com um início vacilante o campeão mundial Gary Kasparov cedeu terreno ao GMI iugoslavo Ljubomir Ljubojevic que atuando de maneira muito positiva começou a acumular pontos e firmar-se na liderança sendo inclusive o único a terminar invicto a competição.

Quase ao final veio a reação de Kasparov que lhe possibilitou através de uma sequência de vitórias igualar Ljubojevic com 11,0 pontos em 16 possíveis, um à frente do 3º colocado V. Salov da União Soviética que também teve excelente desempenho.

Surpreendeu ainda a tenacidade do veterano V. Kortchnoi que com 9,5 pontos alcançou um honroso 4º lugar evidenciando as qualidades que o celebrizaram no mundo enxadrístico.

A seguir acompanhe o quadro geral de resultados e algumas partidas ilustrativas do evento.

					1	2	3	4	5	6	7	8	9	0	1	2	3	4	5	6	7	PTS
1º	GMI	G. Kasparov	URS	2775	x	=	1	1	=	1	=	0	=	1	1	=	1	=	=	1	=	11,0
2º	GMI	L. Ljubojevic	IUG	2580	=	x	=	=	=	=	=	=	=	=	1	1	1	1	1	=	1	11,0
3º	GMI	V. Salov	URS	2630	0	=	x	=	1	1	=	1	=	=	0	1	0	1	1	1	1	10,0
4º	GMI	V. Kortchnoi	SUI	2610	0	=	=	x	0	=	1	=	1	=	1	=	1	1	0	=	=	9,5
5º	GMI	R. Hubner	BRD	2600	=	=	0	1	x	=	1	=	=	=	=	=	=	=	1	=	=	9,0
6º	GMI	N. Short	ING	2650	0	=	0	=	=	x	=	1	1	=	=	1	0	0	1	1	1	9,0
7º	GMI	P. Nikolic	IUG	2605	=	=	=	0	0	=	x	=	=	=	=	=	=	=	=	1	1	8,0
8º	GMI	A. Yusupov	URS	2610	1	=	0	=	=	0	=	x	=	=	=	0	=	=	=	=	1	7,5
9º	GMI	Z. Ribli	HUN	2625	=	=	=	0	=	0	=	=	x	=	1	=	=	=	=	=	=	7,5
10º	GMI	B. Spassky	FRA	2580	0	=	=	=	=	=	=	=	=	x	0	=	=	=	=	=	1	7,5
11º	GMI	A. Beljavsky	URS	2640	0	0	=	0	=	=	=	=	=	0	1	x	=	1	1	=	0	7,5
12º	GMI	R. Vaganian	URS	2600	=	0	1	=	=	0	=	1	=	=	=	x	=	0	=	0	1	7,5
13º	GMI	J. Speelman	ING	2640	0	0	0	0	=	1	=	=	=	=	0	=	x	=	=	=	1	7,0
14º	GMI	J. Hjartarson	ISL	2615	=	0	1	0	0	1	=	=	=	=	0	1	=	x	0	=	0	6,5
15º	GMI	Y. Seirawan	USA	2610	=	0	0	0	=	0	=	=	=	=	0	=	=	1	x	=	1	6,5
16º	GMI	M. Illescas	ESP	2525	0	=	0	1	=	0	0	0	=	0	=	1	=	=	0	x	=	5,5
17º	GMI	J. Nogueiras	CUB	2575	=	0	0	=	=	0	0	=	=	=	=	1	0	1	0	0	=	5,5

## CARO-KANN

1 HUBNER (Alem. Ocidental)  
0 HJARTARSSON (Islândia)

1 e4 c6 2 d4 d5 3 Cd2 dxe4 4 Cxe4 Bf5  
5 Cg3 Bg6 6 Cf3 Cd7 7 h4 h6 8 h5 Bh7  
9 Bd3 Bxd3 10 Dxd3 e6 11 Bf4 Da5+ 12  
Bd2 Dc7 13 0-0-0 Cgf6 14 Ce4 0-0-0 15  
g3 Cxe4 16 Dxe4 Bd6 17 c4 c5 18 Bc3  
cxd4 19 Bxd4 Cf6 20 De2 Da5 21 Rb1  
Bc7 22 c5 Da4 23 b3 Dc6 24 Ce5 Bxe5  
25 Bxe5 Ce4 26 Bxg7 Td2 27 Txd2 Cxd2+  
28 Rc2 Tg8 29 Th4 Dxc5+ 30 Bc3 Td8 31  
Rb2 Dg5 32 Tf4 e5 33 Dxe5 1-0

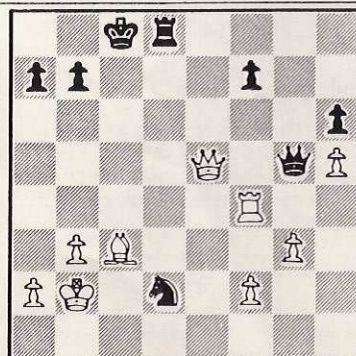



# preto & branco

## CARO-KANN

1 SHORT (Inglaterra)  
0 SEIRAWAN (EUA)

1 e4 c6 2 Cf3 d5 3 Cc3 Bg4 4 h3 Bxf3  
5 Dxf3 e6 6 Be2 d4 7 Cb1 Cf6 8 d3 c5  
9 Dg3 Cc6 10 0-0 h5 11 f4 h4 12 Df2  
Ch5 13 Bxh5 Txh5 14 Cd2 Bd6 15 Cf3  
Bc7 16 Bd2 De7 17 De2 g6 18 a3 0-0-0  
19 e5 Tf8 20 b4 f6 21 b5 Cd8 22 exf6  
Txf6 23 Cg5 Tf5 24 Ce4 e5 25 Dg4 exf4  
26 Bxf4 De6 27 Tae1 Bxf4 28 Txf4 Rc7  
29 Tef1 Rb6 30 a4 Cf7 31 Txf5 Txf5 32  
Dxh4 Txf1+ 33 Rxf1 g5 34 Df2 a6 35 c4  
axb5 36 axb5 Ce5 37 De2 Df5+ 38 Re1  
Df4 39 Rd1 g4 40 g3 Df5 41 h4 Df8 42  
Cd2 Df6 43 De4 Cf3 44 h5 Ce5 45 h6  
Cf7 46 h7 Cg5 47 Dh1 Ch3 48 Dd5 Cf2+  
49 Re2 De7+ 50 Rxf2 De3+ 51 Rf1 Dxd3+  
52 Re1 Dxh7 53 De6+ Ra5 54 Dxcg4 Rb4  
55 Df3 d3 56 Rd1 Rc3 57 Df6+ Rb4 58  
Rc1 Ra5 59 Rb2 1-0

## INDIA ANTIGA

1 LJUBOJEVIC (Iugoslávia)  
0 SPEELMAN (Inglaterra)

1 e4 c6 2 d3 e5 3 Cf3 d6 4 g3 Cf6 5  
Bg2 Be7 6 0-0 0-0 7 Te1 Cbd7 8 d4 Te8  
9 c4 exd4 10 Cxd4 Ce5 11 Ca3 Db6 12  
Te3 Bg4 13 f3 d5 14 cxd5 cxd5 15 fxg4  
Bc5 16 Cac2 Cfxg4 17 Tb3 Df6 18 h3  
Df2+ 19 Rh1 dxe4 20 hxg4 Tad8 21 Df1  
Bxd4 22 Cxd4 Dxd4 23 Be3 Dd7 24 g5 b6  
25 De2 Cg4 26 Rg1 Cxe3 27 Dxe3 Te5 28  
Tb4 Tde8 29 Txe4 Txe4 30 Bxe4 Dg4 31  
Te1 g6 32 Df4 Dd7 33 Te2 h6 34 gxh6  
Rh7 35 Rf2 Dd4+ 36 De3 Df6+ 37 Df3  
Dd4+ 38 Rg2 f5 39 Bd3 Txe2+ 40 Dxe2  
Dd5+ 41 Rh2 Dxa2 42 g4 Dd5 43 gxf5  
gxf5 44 De7+ 1-0

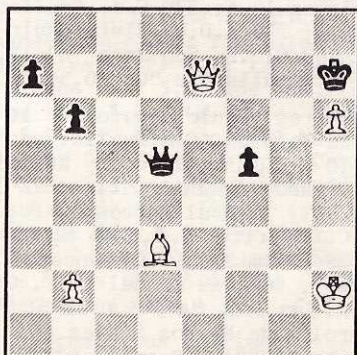

## GAMBITO DA DAMA

1 NOGUEIRAS (Cuba)  
0 BELJAVSKY (URSS)

1 d4 d5 2 c4 c6 3 Cc3 Cf6 4 e3 e6 5  
Cf3 Cbd7 6 Bd3 dxc4 7 Bxc4 b5 8 Bd3  
a6 9 e4 c5 10 e5 cxd4 11 Cxb5 axb5 12  
exf6 Db6 13 fxg7 Bxg7 14 0-0 Bb7 15  
Te1 0-0 16 Bf4 Bd5 17 Ce5 Ta7 18 Dg4  
Ce5 19 Bc2 f5 20 Dd1 Ce4 21 Bb3 Td8  
22 Cd3 Te7 23 Tc1 e5 24 Bxd5+ Txd5 25  
Db3 De6 26 f3 Cd6 27 Bg5 Cc4 28 Bxe7  
Dxe7 29 a4 Df7 30 axb5 Cd6 31 b6 Tb5  
32 Tc8+ Bf8 33 Dxf7+ 1-0

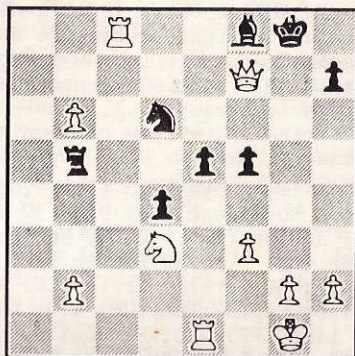

## SICILIANA

0 BELJAVSKY (URSS)  
1 KASPAROV (URSS)

1 e4 c5 2 Cf3 e6 3 d4 cxd4 4 Cxd4 Cf6  
5 Cc3 d6 6 Be2 Be7 7 0-0 0-0 8 f4 a6  
9 Rh1 Dc7 10 a4 Te8 11 Be3 Cc6 12 Dd2  
Bd7 13 Cb3 b6 14 Bf3 Tab8 15 g4 Bc8  
16 g5 Cd7 17 Df2 Bf8 18 h4 Bb7 19 h5  
Ca5 20 Tad1 Cc4 21 Bc1 Tbc8 22 Bg2  
Cc5 23 Cd4 d5 24 e5 Ce4 25 Cxe4 dxe4  
26 b3 Ca5 27 Be3 g6 28 Td2 Ted8 29  
hxg6 hxg6 30 Dh4 Cc6 31 c3 Ce7 32 c4  
Txd4 33 Bxd4 Cf5 34 Dh3 Rg7 35 Dc3 a5  
36 c5 Cxd4 37 Txd4 Bxc5 38 Tc4 Th8+  
39 Bh3 e3+ desc. 40 Rh2 Dc6 41 Dc2  
Ba6 42 Rg3 Bxc4 43 Dxc4 Dd7 44 Bg4  
Dd2 45 Be2 Td8 46 Te1 Td4 47 Dc2 Db4  
48 Dc3 Txf4 49 Dxb4 Txb4 50 Bc4 Be7  
51 Rf3 Bxg5 52 Ta1 Rf8 53 Ta2 Re7 54  
Tg2 e2 55 Txe2 b5 56 Bxb5 Txb3+ 57  
Rg4 Be3 58 Tc2 Bd4 59 Rf4 Th3 60 Tc8  
Th4+ 61 Rg3 Th8 0-1

continua à pg. 29





## NÁUTICO ATLÉTICO CEARENSE - CE

O Náutico Atlético Cearense realizou dois torneios nos dias 8 e 9 de abril, em Fortaleza: o Torneio "Active-Chess" e o "Relâmpago Náutico 89". Ambos os torneios foram vencidos pelo GMI Jaime Sunye Neto.

O torneio Active-Chess foi organizado por Licínio Correa, presidente da Federação Cearense e teve como árbitro Ribamar de Oliveira. O evento, que foi promovido pela F.C.X., contou com 30 participantes e teve os seguintes resultados:

1º GMI Jaime Sunye Neto (PR) 6,0; 2º Maurício Rocancurt (CE) 5,0; 3º Luiz Gentil Junior (CE) 5,0; 4º Roberto Andrade (RN) 5,0; 5º Silvio Lucena (CE) 4,5; 6º Gerardo Frota (CE) 4,0; 7º Walter Capiberibe (CE) 4,0; 8º Frank Lins (PB) 4,0; 9º Romildo Martins (CE) 4,0; 10º Weter Tavares (CE) 4,0; 11º MF Marcos Asfora (PE) 4,0; 12º Wilson Medeiros (RN) 4,0.

O torneio também teve como melhor Sênior: Paulo César (CE); Melhor de outro Estado: Marcos Asfora (PE); Melhor Juvenil: Daniel Lima (CE); Melhor s/Rating: Nilton Crispino (CE).

O Torneio Relâmpago Náutico - 89, realizado somente no dia 9, teve como arbitragem uma comissão com os próprios participantes e ficou com a seguinte classificação final:

1º Jaime Sunye Neto (PR) 7,0; 2º Jauber Cavalcante (CE) 5,0; 3º Luiz Gentil Jr. (CE) 5,0; 4º Silvio Lucena (CE) 5,0; 5º Frank Lins (PB) 5,0; 6º Claudio Ary (CE) 5,0; 7º Marcos Asfora (PE) 5,0; 8º Roberto Andrade (RN) 5,0; 9º Gerardo Frota Jr. (CE) 4,5; 10º Luciano Clever (CE) 4,5.

Outros resultados foram:  
Melhor Sênior: Paulo César (CE);  
Melhor de outro Estado: Marcos Asfora (PE); Melhor Juvenil: André Capiberibe (CE); Melhor s/Rating: Joacy Demétrio Jr. (CE).

Na ocasião de entrega dos prêmios, o GMI Jaime Sunye Neto fez a entrega do certificado que confere ao enxadrista Marcos Asfora o título de Mestre FIDE.

## INTERCLUBES DA GRANDE SÃO

### PAULO - SP

Promovido pela Federação Paulista de xadrez, o Campeonato Interclubes da Grande São Paulo teve como árbitro Paulo Ricardo M. de Faria.

Contando com a participação total de 27 equipes, sendo que duas destas foram eliminadas, o certame terminou com a seguinte classificação:

1º E.C. Banespa "A" 21,0; 2º C.D.R. São José "A" 19,5; 3º C.A. Paulistano "D" 17,5; 4º C.D.R. São José "B" 16,5; 5º A.D.C. Glasurit "B" 16,5; 6º A.C.C. X. Pirituba 16,5; 7º Assoc. Sambernardense de Atletismo "A" 16,5; 8º E.C. Banespa "B" 16,0; 9º C.X. São Caetano do Sul "B" 16,0; 10º G.X. Borba Gato "B" 16,0; 11º C.A. Paulistano "F" 15,5; 12º E.C. Osasco "B" 15,0; 13º A.A. Guarú 14,5; 14º E.C. Osasco "C" 14,5; 15º C.X. São Caetano do Sul "C" 14,0; 16º C.D.R. São José "C" 14,0; 17º Cisplatina F.C. 13,5; 18º Primeiro de Maio F.C. "B" 13,5; 19º Assoc. Sambernardense de Atletismo "B" 13,0; 20º C.D.R. São José "E" 12,5; 21º A.C. Kolping 12,5; 22º C.A. Paulistano "E" 12,5; 23º A.D.C. Eletropaulo 12,5; 24º C.D.R. São José "D" 12,5; 25º C.A. Paulistano "C" 10,5.

Os melhores tabuleiros foram: 1º Tab. Marcelo Yoshida (C.A. Paulistano "D") com 5,0 em 6, 83%; 2º Dorly Eduardo Eller (Assoc. Samb. Atletismo "A") 4,5 em 5, 90%; 3º Raul Gerson K. Feld (A.C.C.X. Pirituba) 5,0 em 6, 83%; 4º Arnor Serafim Jr. (E.C. Banespa "B") 4,5 em 5, 90%; 5º Manuel V. P. Garcia (C.D.R. São José "A") 5,0 em 5, 100%; 6º Haroldo de Barros Salles (C.A. Paulistano "E") 4,0 em 6, 67%.



## preto & branco

Segue abaixo uma das partidas do certame:

### ITALIANA

0 R.S. NAKASONE (C.X. S.C. do Sul)  
1 A.C. CIPOLLI (C.X. Banespa "A")  
1 e4 e5 2 Cf3 Cc6 3 Bc4 Cf6 4 d4 exd4  
5 0-0 Bc5 6 e5 d5 7 exf6 dxc4 8 Te1+  
Be6 9 Cg5 Dd5 10 Cc3 Df5 11 Cxe6 fxe6  
12 Ce4 0-0-0 13 g4 De5 14 fxe7 Tg8  
15 Bh6 d3 16 c3 d2 17 Te2 Td3 18 Df1  
Dd5 19 Td1 Ce5 20 Dg2 Cf3+ 21 Rh1 Ch4  
22 Df1 Be3 23 Bxe3 Dxe4+ 24 f3 Dxf3+  
25 Dxf3 Cxf3 26 Bh6 e5 27 Rg2 Rd7 28  
Tf2 e4 29 Te2 Te8 30 h3 Rc6 31 Txe4  
Ch4+ 32 Rh2 Txe4 33 g8=D Te2+ 34 Rg1  
Tg2+ 0-1

### ZONAL V/CBX - SP

Promovido pela empresa CTP Empreendimentos e Promoções de São Paulo e realizado na Associação dos Servidores Públicos do Estado de São Paulo de 28/04 a 01/05, o Zonal V contou com a participação de 143 jogadores, sendo que destes, 22 não terminaram o torneio.

O árbitro foi Marcelo Einhorn. Aqui a classificação final até a 21ª posição:

1º Celso Villares de Freitas (SP) 6,0;  
2º Jorge Matsuzaki (SP) 6,0; 3º Carlos Alberto Segal (SP) 6,0; 4º Rodrigo D. da Silva (PR) 5,5; 5º Wanderley S. de Andrade (SP) 5,5; 6º Renato Andrade Santos (SP) 5,5; 7º Wagner Martins Madeira (SP) 5,5; 8º Cassio B. Rotta (SP) 5,5; 9º Francisco Roberto Ernel (PR) 5,5; 10º Marcos Vinicius Fernandes (MG) 5,0; 11º Valter Bento de Oliveira (SP) 5,0; 12º Paulo Moses Fucs (RJ) 5,0; 13º Damaris Haddad (SP) 5,0; 14º Carlos Martins (PR) 5,0; 15º Horácio Prol Medeiros (SP) 5,0; 16º Marco Antonio Castilho (SP) 5,0; 17º Eduardo Arruda da G. de A. Cunha (RJ) 5,0; 18º Ricardo Criez da Nóbrega (SP) 5,0; 19º Paulo Cesar Costa (SP) 5,0; 20º Eduardo Eugenio Chaves Moura (MG) 5,0; 21º Carlos R. de Jesus Rosa (RJ) 4,5.

Deste torneio, os 7 primeiros colocados se classificaram para a

semifinal do Campeonato Brasileiro Absoluto.

### MEMORIAL RENÉ PRATT - 1989/BA

Com a arbitragem de Bolívar Riberio Gonzales e contando com a participação de 15 jogadores, o Memorial René Pratt foi realizado no Clube Bahiano de Xadrez de 09 a 26/05/89. Disputado em 7 rodadas pelo sistema suíço, o torneio ficou com a seguinte classificação final:

1º Júlio César Alves Ramos 7,0; 2º Jairo Ribeiro Cordioli 5,0; 3º Leibs Brachmans 4,5; 4º Reinaldo de O. Lima 4,0; 5º Antonio Pereira Oliveira 4,0; 6º Newton Marcel de Almeida Sena 3,5; 7º Saulo de Tarso Pires da Silva 3,5; 8º Wellington José de Freitas Martins 3,5; 9º Aligiere Simões Santana 3,5; 10º Fábio Albiani Barata 3,5; 11º Alberto Silveira Brasil 3,5; 12º Cristiano Ribeiro Sampaio 3,0; 13º Felipe Sarmento Barbosa 3,0; 14º Agliberto da Costa 3,0 e 15º Mateus Emílio Batista Santos 1,5.

### XIV CAMPEONATO PARANAENSE FEMININO

Foi realizado no Colégio Bardhal em Curitiba nos dias 19, 20 e 21 de maio o XIV Campeonato Paranaense Feminino de Xadrez, pelo sistema suíço em 5 rodadas.

O diretor da prova foi Adalberto Marcos de Araujo e o árbitro geral foi o Al Carlos Calleros.

A classificação final foi a seguinte:

1ª Violeta Maria Barros Brandt 4,5 (C.X. São José dos Pinhais); 2ª Simone Cristina Silveira 4,0 (Clube Escolar Bardhal); 3ª Gislaine Bahls 3,0/140 (Grêmio Esportivo D'Oeste); 4ª Mari Nincia Ferreira 3,0/125 (G.E.O.); 5ª Jocelma Souza 3,0/100 (G.E.O.); 6ª Ivone Lopes 2,5 (G.E.O.); 7ª Vanessa Lobo da Costa 1,0/145 (C.X. Edwin Pock); 8ª Sonia Aparecida Sant'Ana 1,0/130 (C.X.S. José dos Pinhais).



# VIII MEMORIAL CARLOS FONSECA

## DE ARAUJO - PR

O Club Litterário de Paranaçu sediou nos dias 06 e 07 de maio o tradicional Torneio Memorial Carlos Fonseca de Araujo, este ano em sua sétima edição.

34 enxadristas disputaram 5 rodadas pelo sistema suíço sob arbitragem de Carlos Calleros. O evento contou com o apoio da Federação Paranaense de Xadrez.

Os melhores classificados foram:  
1º Adalberto Marcos de Araujo 4,0; 2º Arnaldo R. Pestana de Souza 4,0; 3º Floriano Kropiwiec Jr. 4,0; 4º Aguinaldo Ferreira de Paula 4,0; 5º Hernandez Graciosa 4,0; 6º Andre Mauricio Lopes 4,0; 7º Rene Simonato Sant'Ana 3,5; 8º Ivone Lopes 3,5; 9º Marco Aurélio Zarur Cordeiro 3,5; 10º Ronilson Hykavei 3,0;

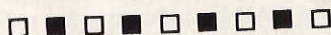

CARO ASSINANTE

Em caso de mudança não esqueça de nos comunicar seu novo endereço



## XIII TAÇA SANTA CATARINA - SC

Com a participação de 51 enxadristas de todo o estado, realizou-se a XIII Taça Santa Catarina, promovida pelo Clube de Xadrez de Joaçaba e F.C.X. nos dias 12, 13 e 14 de maio, em 5 rodadas suíço, pelo sistema Reykjavic. A classificação final foi:

1º Edison Marques (Joaçaba) 5,0; 2º Renan Levy da Costa (Blumenau) 4,5; 3º/6º Charles Gauche (Balneário Camboriú), Moacir Boeck (São José), Marcos Mahfud (Jaraguá do Sul) e Reinoldo Herter (Joaçaba) todos com 4,0 pts. 7º/11º Marcos Lucht (Jaraguá do Sul), Jorge Godois (Maravilha), Silvio Pilz (Chapécô), Assir de Lucca (Joaçaba) e Raul Arruda Filho (Lages) 3,5.

O Melhor Juvenil foi Volmir Lupatto (Concórdia) e Melhor Feminino: Luciane Corezzollia (Concórdia).  
Veja a seguir duas partidas do certame:

0 Assir de LUCCA (Joaçaba)  
1 Renan Levy da COSTA (Blumenau)

1 d4 e6 2 Cf3 d5 3 Bf4 c5 4 e3 Cc6 5 c3 Db6 6 Dc2 Cf6 7 Cbd2 h6 8 Bd3 Ch5 9 Bg3 Bd7 10 0-0 Cxg3 11 fxg3 Bd6 12 Tael 0-0-0 13 Rh1 Rb8 14 dxc5 Bxc5 15 Cd4 Ce5 16 Be2 Tc8 17 C2f3 Cg4 18 Dd2 e5 19 Cc2 Be6 20 h3 Cxe3 21 Cxe3 Bxe3 23 Dc2 Bf2 23 Td1 Bxg3 0-1

1 Charles GAUCHE (Bain. Camboriú)  
0 Vanderlei VALDUGA (São M. Oeste)

1 d4 d5 2 Cf3 Bg4 3 Ce5 Bh5 4 g4 Bg6 5 h4 f6 6 Cxg6 hxg6 7 Dd3 Rf7 8 h5 f5 9 hxg6+ Re8 10 Txx8 Cf6 11 Bh6 Cbd7 12 Bxg7 c6 13 Bxf8 Cxf8 14 g7 1-0

## TAÇA CIDADE DE JATAÍ - GO

Nos dias 19 a 21 de maio realizou-se no Círculo Militar de Jataí, com patrocínio da Skol, Jataí Tecidos e Construção, a Taça Cidade de Jataí. Contando com a direção do Cap. Laudeque Bahia e a arbitragem de Renato Gino Genovesi, o evento teve um total de 26 participantes.

A seguir a classificação do 1º ao 10º lugar:

1º Wellington Rocha (MG) 4,5; 2º Marcos Fernandes (MG) 4,0; 3º Cesídio Monteiro (GO) 4,0; 4º Helder Gaioso (GO) 3,5; 5º Renato Marques (MG) 3,5; 6º Adriano Caldeira (MG) 3,5; 7º Fausto Moraes (GO) 3,5; 8º Gilsomar Barbalho (GO) 3,0; 9º Mario Fracalossi (GO) 3,0; 10º Cassio Zacharias (GO) 3,0.

## MATCH BRASILIA x GOIÂNIA - DF

Nos dias 6 e 7 de maio realizou-se o match Brasília x Goiânia, no Clube do Exército. As equipes foram assim compostas:

BRASILIA

Absoluto: Airtton F. Souza, Adriano Valle, Marcos Silveira, Waldemiro Andrade; Juvenil: André Borin; Infantil: Fernanda Hashizume.



## preto & branco

### GOIÂNIA

Absoluto: Helder Gaioso, Alvaro Gama, Jairo França Filho, Marlos Damasceno; Juvenil: Andre Franco; Infantil: Ednilson Cararo.

### FEDERAÇÃO GAÚCHA - PROGRAMAÇÃO

A nova diretoria da Federação Gaúcha de Xadrez que tem à frente o dinâmico engenheiro Abrão Aspis apresentou uma abordagem diferenciada para a popularização do xadrez.

Para tanto foi criado um departamento especial que trata de atividades pouco usuais, visando obter divulgação em outros segmentos. Vejamos a programação de janeiro a setembro/89.

JANEIRO - Inauguração das atividades com participação do governador Pedro Simon (foto)

FEVEREIRO - Torneio Brasil x Argentina em Capão da Canoa.

MARÇO - 1º Campeonato Gaúcho de Xadrez para Cegos.

ABRIL - Início do 1º Curso de Xadrez para Cegos.

MAIO - 1º Campeonato de Xadrez por Computadores.

JUNHO - Copa Davis de Xadrez (Torneio de Duplas e Individuais).

JULHO - Maratona de Xadrez (12 hs)

AGOSTO - Torneio de Duplas.

SETEMBRO - Festival de Xadrez.

Trata-se sem dúvida de uma iniciativa muito oportuna que visa explorar a potencialidade do xadrez nos seus diversos segmentos, votos de sucesso à FGX.

### QUADRO DE ARBITRAGEM DA CBX

A Confederação informa que, além dos já nominados árbitros cadastrados (listagem editada na PRETO & BRANCO nº 26 Nov/Dez de 1988, pag. 30) estes outros abaixo relacionados, vem compor o seu Quadro de Árbitros:

F.A. Salomon	RJ	Árb. Internacional
M.C.O. Gentil	RJ	Árb. Auxiliar
E. Serra	MA	Árb. Auxiliar
M.A. Barbosa	SC	Árb. Auxiliar
L.V. dos Santos	CE	Árb. Auxiliar
L.C.R. Corrêa	CE	Árb. Auxiliar
R.R. de Oliveira	CE	Árb. Auxiliar
C.R.S. Ary	CE	Árb. Auxiliar
J.W. Capiberibe	CE	Árb. Auxiliar



Abrão Aspis, Presidente da FGX(e) em partida frente ao governador Pedro Simon(RS).





# INTERNACIONAL



## IV TORNEIO DE MESTRES - RJ

Com a participação de 12 enxadristas, 8 brasileiros, 1 cubano, 1 português e 2 angolanos, realizou-se de 08 a 21 de maio nas dependências do Tijuca Tênis Clube o IV Torneio de Mestres da cidade do Rio de Janeiro.

Dirigido por Eduardo Arruda Azevedo de Gama da Cunha e Ricardo da Silva Teixeira e com arbitragem do AI Friedrich A. Salamon, contou com o apoio da CBX, FEXERJ e patrocínio da empresa Transportes Urbanos Ltda.

Com uma atuação destacada a vitória coube ao MI Adelquis Remon de Cuba que totalizou 9,5 pontos em 11 partidas seguido pelo MF Antonio Frois de Portugal e Ricardo Teixeira do Brasil, ambos alcançando 8,0 pontos o que lhes valeu uma norma para o título de Mestre Internacional.

A seguir a classificação final e algumas partidas ilustrativas do evento.

1º	MI	Adelquis Remon	Cub	9,5
2º	MF	Antonio Fróis	Por	8,0
3º		Ricardo Teixeira	Bra	8,0
4º	MI	Helder Câmara	Bra	7,0
5º		Luiz Loureiro	Bra	7,0
6º	MI	Antonio Rocha	Bra	6,0
7º		Márcio Miranda	Bra	5,5
8º		Peter Toth	Bra	4,5
9º		Manuel Andrade	Ang	4,0
10º		Francisco Briffel	Ang	4,0
11º		Jorge Lemos	Bra	1,5
12º		Eduardo Arruda	Bra	1,0

Os desempates foram feitos pelo sistema Sonnenborn-Berger.

### SICILIANA

1 A. ROCHA (Brasil)  
0 F. BRIFFEL (Angola)

1 e4 c5 2 Cf3 Cc6 3 Bb5 g6 4 0-0 Bg7  
5 c3 Cf6 6 Tel 0-0 7 d4 Db6 8 Bc4  
cxd4 9 cxd4 d6 10 d5 Cb8 11 Cc3 Bg4  
12 h3 Bxf3 13 Dxf3 Cbd7 14 De2 Tac8  
15 Be3 Dc7 16 Bb3 a6 17 Tac1 Db8 18

Bg5 h6 19 Bd2 Ch7 20 f4 Tc7 21 e5  
dxe5 22 fxe5 Cc5 23 Bc2 b5 24 Bf4  
Tcc8 25 De3 Db7 26 Tcd1 b4 27 Ca4 Db5  
28 Cxc5 Txc5 29 Ba4 Da5 30 Bb3 g5 31  
Bg3 Td8 32 De4 Db5 33 Tfl Cf8 34 e6  
fxe6 35 d6 exd6 36 Bxd6 Dc6 37 Txf8+  
Txf8 38 Dxe6+ Rh7 39 Bxc5 Dxc5+ 40  
Rh1 a5 41 De4+ 1-0

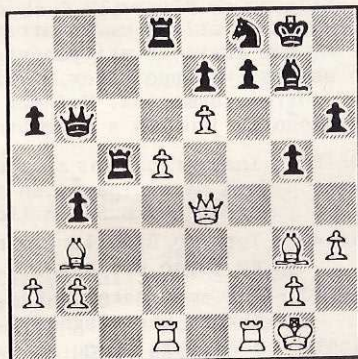

Após 34 e6

### GAMBITO DA DAMA

1 A. REMON (Cuba)  
0 L. LOUREIRO (Brasil)

1 d4 Cf6 2 c4 e6 3 Cc3 d5 4 Cf3 Be7 5  
Bg5 Cbd7 6 e3 0-0 7 Tc1 a6 8 cxd5  
exd5 9 Bd3 c6 10 0-0 Ce4 11 Bxe7 Dxe7  
12 Bxe4 dxe4 13 Cd2 f5 14 Db3+ Rh8 15  
Da3 Dxa3 16 bxa3 Cf6 17 Cc4 Be6 18  
Ca5 Ta7 19 Tbl b5 20 Tfc1 Tc8 21 Cb3  
Bxb3 22 axb3 c5 23 Ce2 Tac7 24 dxc5  
Txc5 25 Td1 Tc2 26 Cd4 Ta2 27 Cxf5  
Txa3 28 h3 g6 29 Cd4 b4 30 Tal Tc5 31  
Txa3 bxa3 32 Tal Ta5 33 Cc2 a2 34 Cb4  
Tb5 35 Cxa6 Ta5 36 Cb4 Tb5 37 Cxa2  
Ta5 38 b4 Ta7 39 b5 Ta5 40 b6 Tb5 41  
Cc3 Txb6 42 Ta4 Te6 43 g4 g5 44 Ce2  
h5 45 gxh5 Cxh5 46 Ta5 Tg6 47 Te5 Cf6  
48 Cg3 Th6 49 Rg2 g4 50 hxg4 Th2 51  
Rxh2 Cxg4+ 52 Rg2 Cxe5 53 Cxe4 Cc4 54  
Rf1 Rg7 55 Re2 Rg6 56 f4 Rf5 57 Rf3  
Ca5 58 Cg3+ Rf6 59 e4 Cc4 60 Re2 Re6  
61 Rd3 Ca5 62 Cf5 Cb7 63 Cd4+ Rd6 64  
Rc4 Ca5+ 65 Rb4 Cb7 66 Rb5 Cd8 67 Rc4  
Cf7 68 Cf3 Cd8 69 e5+ Re7 70 Cd4 Cf7  
71 Rd5 Ch6 72 f5 1-0



## preto & branco

GRUNFELD

0 H. CÂMARA (Brasil)  
1 R. TEIXEIRA (Brasil)  
1 d4 Cf6 2 Cf3 g6 3 c4 Bg7 4 Cc3 d5 5  
Db3 dxc4 6 Dxc4 0-0 7 e4 a6 8 Bf4 b5  
9 Dxc7 Dxc7 10 Bxc7 Bb7 11 e5 Cd5 12  
Cxd5 Bxd5 13 Bd3 Cc6 14 Bb6 Tab8 15  
Bc5 Tfd8 16 Ch4 Bh6 17 0-0 Bg5 18 Cf3  
Bxf3 19 gxf3 Cxd4 20 Bxd4 Txd4 21 Be4  
Tbd8 22 e6 f5 23 Bb7 T8d6 24 Bc8 Td2  
25 a4 Txb2 26 axb5 axb5 27 Tfd1 Tc6  
28 Bb7 Tcc2 29 Tab1 Txf2 30 Txb2 Txb2  
31 Ba6 Rg7 32 Td7 Rf6 33 Tb7 b4 34  
Bc4 Be3+ 35 Rh1 Bf4 36 h3 Be3 37 Bd5  
Re5 0-1

### INTERNACIONAL C.X.S.P. - SP

O Clube de Xadrez São Paulo, dentro de seu programa de reestruturação vem promovendo grande número de atividades e no período de 23 de abril a 06 de maio promoveu um forte torneio internacional com a participação de enxadristas de Portugal, Cuba, Angola e vários brasileiros.

Dentre os 4 MIs e 3 MFs participantes o destaque ficou para o representante português, o MF Rui Dâmaso de Almeida que dominou a prova obtendo 8 pontos em 9 partidas e conquistando além do título uma norma de MI.

O árbitro da competição foi o AN Paulo Ricardo M. de Faria e a iniciativa do Dr. Sérgio Freitas, presidente do CXSP, foi muito elogiada pois proporcionou excelente oportunidade de intercâmbio para os enxadristas brasileiros além de possibilidades de obtenção de normas de MI e MF além de melhora nos índices de rating internacional.

A classificação final foi a seguinte:

1º MF Rui Dâmaso de Almeida (Portugal) 8,0; 2º Aron Antunes Correa (Brasil) 7,0; 3º MI Herman Claudius Van Riemsdijk (Brasil) 7,0; 4º Luismar Jorge de Brito (Brasil) 7,0; 5º MF Carlos Alejandro Martinez (Brasil) 6,5; 6º MI Antonio Rocha (Brasil) 6,5; 7º MI Helder Câmara (Brasil) 6,5; 8º MI Adelquis Remón (Cuba) 6,5; 9º Paulo César de Souza Haro (Brasil) 6,5; 10º MF Luis Galego (Portugal) 6,0; 11º Edson Kenji Tsuboi (Brasil) 6,0; 12º

Chow Man Yee (Brasil) 6,0; 13º James Mann de Toledo (Brasil) 5,5; 14º Dirk Dagobert Van Riemsdijk (Brasil) 5,5; 15º Mauro Guimarães de Souza (Brasil) 5,0; 16º MF Antonio Fróis (Portugal) 5,0; 17º Francisco Briffel (Angola) 5,0; 18º Jefferson Pelikian (Brasil) 5,0; 19º Angelo Patrício Stacchini (Brasil) 4,5; 20º André Cajal (Brasil) 4,0; 21º Mario Augusto Galati (Brasil) 4,0; 22º Nelson Ferreira (Angola) 3,5; 23º Antonio Pacini (Brasil) 3,0; 24º Manuel Andrade (Angola) 2,5.

### I TORNEIO INTERNACIONAL DE SAN JOSÉ - URUGUAI

O MI brasileiro Rubens A. Filguth foi o vencedor do I International Rating Tournament "25º aniversário - Edifício Club San José" realizado naquela localidade uruguaia no período de 16 a 21 de maio.

O torneio contou com dois integrantes da equipe campeã pan-americana Argentina, os MIs Guillermo Soppe e Pablo Ricardi, além dos principais jogadores uruguaios da atualidade.

Estava prevista também a participação de outro brasileiro, o MI Francisco Trois, que chegou inclusive a deslocar-se até Montevideo, mas que por um mal entendido com os organizadores decidiu não disputar o evento.

A arbitragem esteve a cargo do AI Hector Silva Nazzari como principal e Walter Estrada como auxiliar, sendo organizado por Victor Rodriguez e Julio Martinez tendo o patrocínio do Club San José e da Companhia Aérea Pluna.

A classificação final foi a seguinte:

1º	MI	R.A. Filguth	BRA	10,0
2º		A. Rodriguez	URU	9,5
3º	MF	D. Izquierdo	URU	9,5
4º	MF	B. Roselli	URU	8,5
5º	MI	P. Ricardi	ARG	8,5
6º	MI	G. Soppe	ARG	7,5
7º		J. Bademian	URU	7,0
8º		R.S. Nazzari	URU	5,5
9º		J. Escofet	URU	4,5
10º		G. Curi	URU	4,0
11º		B. Antognaza	URU	1,5
12º/13º		J. Martinez	URU	1,0
		O. Correa	URU	1,0



# ?? ? ? O PROBLEMA É SEU ? ? ? ?

Soluções à pg. 29

I

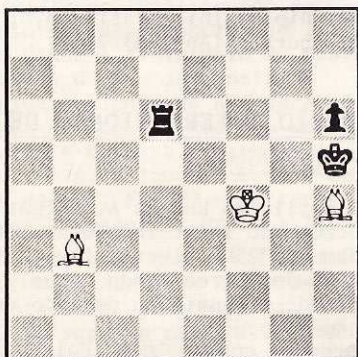

JOGAM AS BRANCAS E GANHAM

II

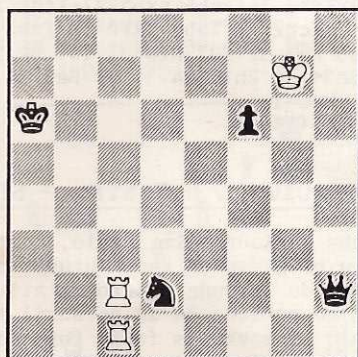

JOGAM AS BRANCAS E GANHAM

III

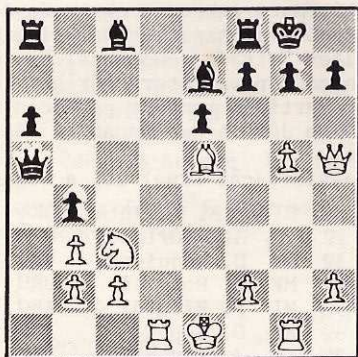

JOGAM AS BRANCAS E GANHAM

IV

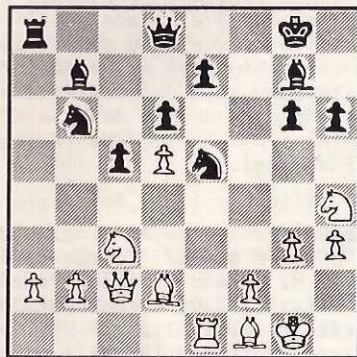

JOGAM AS BRANCAS E GANHAM





Soluções à pg. 29

### CRUZADAS

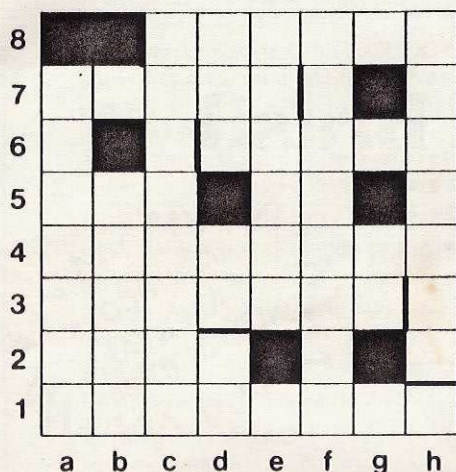

HORIZONTAIS: c8) ..... Chekhov, GMI soviético, a7) Deusa romana da caça; d6) Lance que, quando existe, é o melhor; a5) Rotações Por Segundo; e5) Carlos Cuartas, MI colombiano; a4) Maneira do Indígena matar suas caças; a3) Jogador fraco (pop.); a2) coloca-se no dedo; a1) Variante de abertura jogada pela primeira vez.

VERTICAIS: a7) Iosif ....., GMI soviético; b5) Às vezes, é difícil encontrar um bom durante a partida; c1) ..... Eingorn, GMI soviético; d8) Ave brasileira; d4) Cris Romayrat, MI filipino; d2) Lazar Ivkovic, exadrista iugoslavo; e8) Refeição rápida; f8) Eficiência, Competência; g4) Dorel Oltean, MI romeno; h2) Prenome de Karpov.

### RECORDANDO MEQUINHO

Por oferecimento do leitor Francisco José Vaz Porto, de São Bernardo do Campo - SP, a cada edição de PRETO & BRANCO será sorteado um exemplar do livro "Mequinho, o perfil de um Gênio", de autoria do MI Rubens A. Filguth entre os leitores que enviarem seu palpite sobre o lance efetuado por Mecking na posição do diagrama publicado.

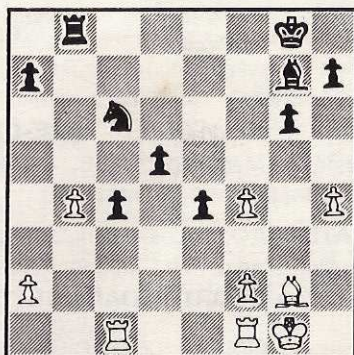

Qual foi o lance de Mecking?

- 1) 27 a3      2) 27 Tfd1      3) 27 Bxe4

H.C. MECKING x V.KORTCHNOI  
Torneio Interzonal de Sousse - Tunisia  
1967

Endereçar sua resposta para Editora  
PromoChess Ltda, Caixa Postal 2730,  
CEP 80.001 Curitiba - PR.



preto & branco

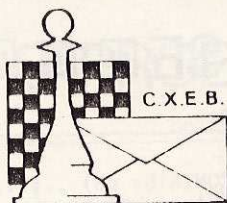

Fundado em 14.02.69

## CLUBE DE XADREZ EPISTOLAR BRASILEIRO

# VIII Taça Brasil

Início: 15.09.89

FASE PRELIMINAR



Estão abertas as inscrições para a **MAIOR COMPETIÇÃO DO XADREZ POSTAL BRASILEIRO**.

Prova aberta à **PARTICIPAÇÃO DE ASSOCIADOS E NÃO ASSOCIADOS** do CXEB, de todas as categorias.

### Prêmios e Direitos

**CAMPEÃO:** Linda Taça, direito à Final do CBI e a Final da próxima TB, além de 1/2 norma de Mestre do CXEB; – **VICE-CAMPEÃO:** Final da próxima TB; semifinal do CBI e 1/3 da norma de Mestre do CXEB; – **3º/4º/5º Lugares:** Semifinal da próxima TB e do CBI; – **Demais Finalistas:** Semifinal do TB.

**ATENÇÃO:** Todos os finalistas passarão automaticamente para a Categoria Superior e os Semifinalistas para a Categoria Especial do CXEB.

**UMA ÓTIMA OPORTUNIDADE DE "CORTAR CAMINHO" NAS CATEGORIAS DO CXEB.**

VOCÊ CONHECE ALGUMA DIVERSÃO DE QUALIDADE QUE LHE PROPORCIONE NOVAS AMIZADES SEM SAIR DE CASA, COM UM MÍNIMO DE DESPESA E MUITA SATISFAÇÃO? SAIBA QUE ATRAVÉS DO C.X.E.B. BASTA VOCÊ GOSTAR DE XADREZ PARA FAZER AMIGOS, EXERCITANDO NADA MAIS NADA MENOS DO QUE O JOGO PREFERIDO DOS REIS.

ISSO E MUITO MAIS É O QUE LHE OFERECE O  
**CLUBE DE XADREZ EPISTOLAR BRASILEIRO**

CONFIRA:

Caixa Postal 317 – Salvador – Bahia – 40000



# OS REIS DO XADREZ

Por Estevão Tavares Neto

## **ANATOLY EVGENYEVITCH KARPOV - "KARPOV"**

Karpov nasceu dia 23 de maio de 1951 em Zlatoust, um centro metalúrgico na região dos Urais, transferindo-se com a família para a cidade de Tula. Aprendeu a jogar xadrez com seu pai que era engenheiro, aos quatro anos. Com 13 anos foi inscrito na Escola de Xadrez por correspondência da Sociedade Desportiva "Troud" dirigida por Botvinnik. Karpov nunca chegou a ser menino-prodígio e até 1965 era apenas um estudante que jogava bem para sua idade, porém só havia jogado campeonatos escolares e participado de simultâneas.

### **DESPONTA O TALENTO**

Com 15 anos, em 1966, Karpov obteve o título nacional de mestre nacional soviético no Torneio de Leningrado, superando a norma em dois pontos, com 5 vitórias e 10 empates. Ainda em 66, Karpov alcançou o primeiro grande triunfo de sua carreira vencendo invicto com 9 vitórias e 4 empates, um torneio em Trinec, na Tchecoslováquia, para onde foi enviado porque se pensava tratar-se de certame juvenil.

Em 1967, no VI Torneio Juvenil de Groeningen, Holanda, Karpov conquistou mais um título com 5,5 pontos, disputando um schuring com outros 7 jogadores. Naquele ano também conheceu um de seus raros fracassos ao não atingir nem 50% dos pontos em jogo na prévia realizada em seu país para definir o representante soviético no Campeonato Mundial Juvenil.

Karpov ingressou na Faculdade de Ciências Econômicas da Universidade de Moscou em 1969 e logo de cara venceu o campeonato universitário da capital soviética com 7 vitórias e 6 empates.

Passou a ser treinado desde essa época por Furman. Nesse mesmo ano sagrou-se campeão mundial juvenil, no certame realizado em Estocolmo, na Suécia e conquistou um título que os soviéticos não ganhavam desde 1955, quando Spassky foi o vencedor. Além disso a vitória valeu a Karpov o título de mestre internacional.

### **NOVAS CONQUISTAS**

Foi em 1970 que Karpov obteve seu título de GMI em 6º lugar no Torneio Internacional de Caracas, na Venezuela. Na final do campeonato soviético daquele ano ele também ficou na 6ª posição.

Em 1971 venceu a semifinal do campeonato soviético, ficando depois em 4º lugar na final. Ganhou sua primeira medalha de ouro na Olimpíada de Porto Rico, jogando no 3º tabuleiro e perfazendo 7,5 pontos em 8 possíveis.

No final do ano de 71 veio a consagração definitiva para Karpov ao vencer o importante Memorial Alekhine, realizado em Moscou, com 11 pontos em 17, empatado com Stein e a frente de destacados enxadristas como Smyslov, Petrosian, Tahl, Bronstein, Uhlman, Gheorghio, Balashov, Kortchnoi e Spassky, que era o campeão mundial naquele ano.

Outros triunfos se sucederam como em Mastings, Inglaterra, 71/72, onde dividiu o 1º posto com Kortchnoi.

Na Olimpíada soviética além do título foi o melhor 2º tabuleiro, isso em 72, ano em que venceu também o mundial de jovens por equipes, disputado em Graz, na Áustria.

Com a vitória no Interzonal de Leningrado, em junho de 73, empatado com Kortchnoi, Karpov começava a sonhar com o título mundial e recebeu o primeiro (de uma série) "Oscar Mundial de Xadrez", prêmio instituído na



Espanha em 1967 e outorgado pela Associação Internacional dos Jornalistas de Xadrez.

### LEGÍTIMO CAMPEÃO

Apesar de algumas pessoas contestarem a forma como Karpov chegou ao título mundial em 1975, com a desistência de Fischer, o fato é que ele se mostrou um legítimo campeão que manteve a coroa por 10 anos, período em que reinou absoluto no xadrez em todo mundo, vencendo quase todos os torneios que disputou.

Para chegar a maior conquista de sua vida, em 74 Karpov venceu o Torneio dos Candidatos derrotando em matches a Polugaievsky, Spassky e na final a Kortchnoi, que depois virou dissidente e com quem Karpov se encontraria duas vezes em disputa do título mundial. O primeiro confronto foi em Baguio, nas Filipinas, em 78 e teve 6 vitórias de Karpov, 5 do desafiante e 21 empates, numa disputa marcada por divergências políticas e muita polêmica.

Já em 81, no match realizado em Merano, na Itália, Karpov venceu sem maiores dificuldades as 6 partidas necessárias para manter o título, sofrendo apenas duas derrotas, enquanto 10 partidas terminaram empatadas.

Em 1985, finalmente surgiu alguém que pudesse arrebatar o título de Karpov. Kasparov, o atual campeão mundial, derrotou-o por 13 x 11 no primeiro encontro em Moscou, venceu-o por 12,5 x 11,5 na revanche disputada em Londres e Leningrado em 86, e em 1987, Karpov empatou em 12 x 12 com o campeão, no match de Sevilha, na Espanha, provando que tem condições de recuperar o título que lhe pertenceu entre 1975 e 1985.

No ano passado, Karpov venceu o campeonato soviético junto com Kasparov, foi o melhor 2º tabuleiro na Olimpíada de Tessalônica, na Grécia, representando seu país, venceu a etapa de Belfort, França, do circuito de torneios da GMA e é o 2º na classificação geral dessa série de competições.

Em fevereiro deste ano, ele venceu ao islândes Hjartarson, até com certa facilidade e passou a semifinal do Torneio de Candidatos, onde vai se defrontar com seu compatriota Yusupov.

Karpov decidido com as peças brancas e cauteloso com as negras, só pensa hoje em voltar a ser o campeão do mundo. Ele esteve muito perto disso no match de sevilha, em 87, mas perdeu a última partida. Karpov, um grande defensor do PCUS - Partido Comunista da União Soviética, do qual é filiado, é casado, mora em Moscou, e seu estilo agrada a muitos enxadristas.

Tecnicamente é perfeito, portanto ninguém deve se surpreender se numa das próximas disputas ele obtiver novamente o título mundial. Será com a competência, o talento e a maestria de quem é um verdadeiro rei do xadrez.

### PARTIDA

Publicamos a seguir uma partida de Karpov diante de Kortchnoi pelo match de 78, justamente a que decidiu o encontro em favor dele. Os comentários São de Román Torán.

BRANCAS: Anatoly Karpov - PRETAS: Victor Kortchnoi. Campeonato Mundial de Xadrez, 32ª partida - Baguio 17/10/78.

#### DEFESA PIRC

1 e4	d6
2 d4	Cf6
3 Cc3	g6
4 Cf3	

Karpov opta pela linha posicional que adotou também na 18ª partida do match, ao invés de esquemas mais agressivos com 4 f4 ou e Bc4.

4 ...	Bg7
5 Be2	0-0
6 0-0	c5

Aqui Kortchnoi se afasta da linha que seguiu na partida citada 6...Bg4, na qual Karpov levou vantagem com a iniciativa. O normal é 6...c6.



## preto & branco

7 d5

Ca6

Para preparar um plano de ação na ala da dama, a base do avanço do peão de b, chegando a uma idéia conhecida da defesa índia do rei, variante iugoslava, com a única diferença das brancas não terem jogado c4, contra o qual é muito eficaz o plano adotado aqui pelas pretas.

8 Bf4

Cc7

Além de apoiar b5 este cavalo pressionará o peão d5, dificultando a ruptura e5 das brancas.

9 a4

Se 9 Dd2 ou 9 Te1, as pretas jogariam 9...b5, especulando com ataque sobre o peão de e.

9 ...

b6

10 Te1

Bb7

Reforça a pressão sobre d5, evitando com isso, durante bom tempo, a expansão e5, temática neste tipo de posição.

11 Bc4

Ch5?!

Perda de tempo. Parece melhor 11...Te8 para impedir um eventual Bh6 e a troca do melhor defensor do roque preto, seu bispo do rei, bem como para poder jogar em momento apropriado e6.

12 Bg5

Cf6

O cavalo volta para evitar e5, ponto sobre o qual gira a estratégia dos dois lados. Sabe-se que se as brancas conseguem realizar a ruptura em boas condições, conseguem clara vantagem de espaço e boas possibilidades de ataque sobre o roque.

13 Dd3

a6

14 Tad1

Tb8

Kortchnoi busca contrajogo a base do temático b5, porém este se mostrará muito lento. Melhor parece 14...Cd7 e se 15 De3 Te8! para replicar Bh6 com Bh8 e somente mais tarde seguir com o plano na ala da dama.

15 h3

Cd7

16 De3

Ba8

É preferível 16...Te8, para conservar o Bispo e apoiar e6.

17 Bh6

b5

18 Bxg7

Rxg7

19 Bf1

Cf6

A estratégia das pretas falhou. A ação sobre a ala da dama não é promissora e seu roque torna-se vulnerável após a troca de seu Bispo protetor.

20 axb5

axb5

21 Ce2!

Karpov conduz suas peças para a ala do rei, renunciando momentaneamente a ruptura, que está bem controlada por seu oponente.

21 ...

Bb7

As pretas não tem plano. Com a torre em e8 teriam agora e6!, com pressão sobre a coluna do rei, obtendo satisfatório contrajogo.

22 Cg3!

Ta8

23 c3

Se 23...Ta2 segue 24 Td2

23 ...

Ta4

24 Bd3!

Da8?

O desafiante segue pressionando sobre o peão de d, sem perceber a manobra preparada pelo campeão. Era necessário 24...e6! e se 25 dxe6 fxe6 26 e5 Cfd5 com resistência.

25 e5!!

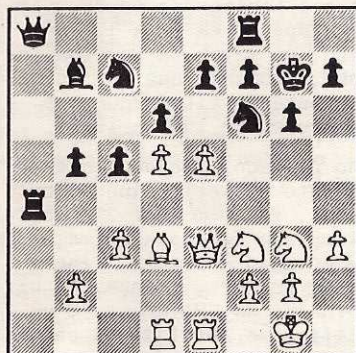



## preto & branco

Um raio desfechado! A ruptura se realiza justamente quando o peão branco de d está mais desprotegido. Porém, mais frágil ainda está o roque preto.

25 ... dxe5

Se 25...Cfxd5 26 Cf5+ gxf5 27 Dg5+ Rh8 28 Dxf5 com a mortal ameaça Dxb7, decidindo. Se 26 Cf5+ Rh8 27 Dh6! Tg8 (se 27...gxf5 28 Bxf5) 28 Cg5 e o mate em ambos os casos seria inevitável.

26 Dxe5 Cxd5  
27 Bxb5 Ta7  
28 Ch4! Bc8

Diante da ameaça 29 Chf5+ gxf5 30 Cxf5+ Rg6 (se 30...Rg8 31 Dg3+ e Dg7 mate; e se 30...Rh8 31 Cxe7! Te8 32 Txd5!) 31 Dg3+ Rh5 (se 31...Rxf5 32 Te5 mate) 32 Be2+ Cg4 33 Dxc4 mate.

29 Be2!

Com dupla ameaça 30 Bf3 e 30 c4, forçando o ganho de um valioso peão.

29 ... Be6

Agora, se 30 Bf3 Db8, resistindo. Karpov, porém, aproveita a outra ameaça.

30 c4 Cb4  
31 Dxc5

Obtendo dois peões passados e ligados que devem decidir facilmente a luta.

31 ... Db8  
32 Bf1 Tc8  
33 Dg5! Rh8

Novamente tem que se tomar medidas contra a ameaça 34 Chf5+ Bxf5 35 Cxf5+ seguido de 36 Cxe7.

34 Td2 Cc6

Se 34...Bxc4 35 Txe7 Txe7? 36 Dxf6+ e 37 Dxe7

35 Dh6!

As brancas conduzem o ataque sem deixar o adversário respirar. Agora

ameaçam 36 Txe6 (36...fxe6 37 Cxg6+) Cg8 37 Cxg6+ fxe6 38 De3 com completo domínio.

35 ... Tg8  
36 Cf3

Não só evita 36...g5! 37 Cf3 Tg6! ganhando, como prepara o forte 37 Cg5!

36 ... Df8  
37 De3

Karpov não se conforma com um final vantajoso depois da troca de Damas, e mantém a pressão.

37 ... Rg7  
38 Cg5 Bd7  
39 b4!

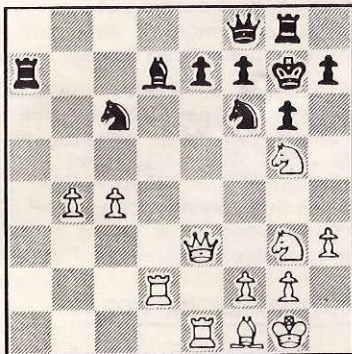

Os peões marcham, aproveitando a pressão da Dama sobre a Torre de a negra.

39 ... Da8  
40 b5 Ca5  
41 b6

e as pretas abandonaram.

1-0

Depois de 41...Ta6 42 c5 ou 41...Tb7 42 Ta2! seguido de 43 Te1, as brancas ganhariam material.



# ????? LANCE DO MESTRE ?????

por Marcos Moennich

## COMO EFETUAR O TESTE:

O "Lance do Mestre" consiste em acompanhar uma partida de xadrez procurando acertar seus movimentos como se estivessemos realmente jogando! Cobre-se a folha toda (!), com um cartão recortado e o vamos baixando lentamente, procurando acertar a próxima jogada, que esteja precedida de uma linha de asteriscos e pontos de interrogação.

As "jogadas-candidatas" devem ser escritas em folha separada e comparadas ao conceito do autor que atribui uma pontuação específica.

Assinale todos os pontos que amealhar e ao término da partida compare seu total com a tabela de avaliação.

## AS FLUTUAÇÕES DA MODA!

A defesa Índia da Dama está à frente da moda atual, graças ao seu uso pelo campeão Karpov e vários outros mestres e grandes-mestres da atualidade, buscando linhas diferentes das anteriormente em voga, para fugir ao usual!

KASPAROV - PORTISCH  
Nikshish, 1983  
Índia da Dama

Para atender aos interessados e aos que ainda se queixam de termos poucas partidas "novas" - como se a partida de xadrez e o Xadrez tivessem "idade" (!!) - mostraremos uma partida recente, numa variante da MODA (!) e, o mais "fino", a partida é de Kasparov (!), o "quase" Campeão Mundial, versão "fans" do Xadrez!!

1 d4	Cf6
2 c4	e6
3 Cf3	b6
4 Cc3	Bb7

\*? \*? \*? \*? \*? \*? \*? \*? \*? \*

5 a3

Três (3) pontos.

Tão cedo já se procurou novos caminhos contra esta defesa tão calma na aparência: 5 Bg5 e 5 Dc2 ou 5 e3 (dois pts. cada) ou 5 Bf4 e 5 g3 (um pto. cada).

5 ... d5

As negras já tentaram a anti-lógica cessão do par de bispos (logo o de b7?...!) 5...Bxf3?, até 5...Be7 6 d5!, 5...d6 e 5...Ce4.

\*? \*? \*? \*? \*? \*? \*? \*? \*? \*

6 cxd5

Dois (2) pontos.

São fracos 6 e3 (um) Be7 7 b4 0-0 8 c5 Ce4! e 6 Bg5 (um pto.) Be7 7 cxd5 Cxd5 8 Bxe7 Dxe7 9 Cxd5 Bxd5 10 Tc1 0-0 11 e3 Tc8, e as brancas em ambos os casos nada podem almejar da abertura.

6 ... Cxd5

A jogada da moda (!?), mas 6 exd5 lhe é equivalente. A jogada do texto procura obter jogo ativo de peças, em troca da cessão do centro aos peões brancos.

\*? \*? \*? \*? \*? \*? \*? \*? \*? \*

7 e3

Dois (2) pontos.

Ou 7 Dc2 (dois pts.); 7 e4? (menos dois) Cxc3 8 bxc3 Bxe4; 7 Cxd5? (zero); 7 g3 (um pto.); 7 Bb5+ (um ponto); 7 Da4+ (zero).



# preto & branco

7 ... Cxc3

Numa partida MILES x PORTISCH, Plovdiv 1983, foi jogado 7...Be7 8 Bb5+ c6 9 Cxd5 Dxd5 10 Bd3 0-0 11 Dc2 h6 12 Bh7+ Rh8 13 Be4 Dd8, com igualdade.

8 bxc3 Be7

\*? \*? \*? \*? \*? \*? \*? \*? \*? \*? \*

9 Bb5+!

Quatro (4) pontos.  
Para "entupir" a diagonal do Bb7. Já foi tentado 9 Bd3 (dois pts.); 9 Dc2, 9 Da4 xeque, 9 g3 (um pto. cada) e 9 Be2?! (menos um pto.).

9 ... c6

São inferiores 9...Bc6 por bloquear o Pc7 e 9...Cd7?! 10 Da4 e as negras perderam tempo demais.

10 Bd3 c5

\*? \*? \*? \*? \*? \*? \*? \*? \*? \*? \*

11 0-0

Dois (2) pontos.  
Ou 11 Bb2 (um pto.); 11 Dc2 e 11 e4?! (zero para ambos) e 11 dxc5? (menos dois pts.).

11 ... Cc6

\*? \*? \*? \*? \*? \*? \*? \*? \*? \*? \*

12 Bb2

Três (3) pontos.  
Antes de qualquer definição no centro (Pe4, etc.) as brancas tratam de instalar suas peças nas casas mais confortáveis que puderem.  
Ou 12 Dc2 (zero) e 12 e4 (um pto.).

12 ... Tc8

\*? \*? \*? \*? \*? \*? \*? \*? \*? \*? \*

13 De2

Dois (2) pontos.  
Seria péssimo 13 Dc2 (menos dois pts.). Assinale os mesmos dois pontos se o fez no 119 ou 129 lance.

Ainda é cedo para definir a posição das torres com 13 Tel (menos dois pts.) ou 13 Tc1 (menos um pto.).

13 ... 0-0

\*? \*? \*? \*? \*? \*? \*? \*? \*? \*? \*

14 Tad1

Quatro (4) pontos.  
A torre EXATA!  
Ou 14 Tfd1 (zero) e 14 Tac1 (menos um pto.).

14 ... Dc7

Deve ser melhor 14...cxd4 15 cxd4! Bf6 (!?) 16 e4! Cxd4?! 17 Bxd4 Bxd4 18 Bb5!, GLIGORISH x LIANG JIN HONG, Ol. Lucerna, '82.

\*? \*? \*? \*? \*? \*? \*? \*? \*? \*? \*

15 c4!

Cinco (5) pontos.  
Continuação bem mais rica do que 15 e4 (dois pontos) Ca5 16 Tfe1, Empate (!?), POLUGAIEVSKI x PORTISCH, Plovdiv 1983. Desta maneira as brancas possuem um centro móvel e um poderoso par de "cardeais" assestado contra o monarca inimigo.

15 ... cxd4

Optando pela luta contra os peões "colgantes" (pendurados)!? Seria inferior 15...Bf6, devido a 16 d5!

Ce5 (16...Bxb2? 17 dxc6) 17 Cxe5 e 18 Bxh7 xeque. Seria razoável 15... Ca5, apesar do jogo branco ser muito melhor após 16 d5! exd5 17 cxd5 c4 (17...Bxd5 18 Bxh7+ Rxh7 19 Txd5) 18 Bf5 Tcd8 19 e4 (Kasparov).

\*? \*? \*? \*? \*? \*? \*? \*? \*? \*? \*

16 exd4

Um (1) ponto.  
É claro que tanto 16 Bxd4 como 16 Cxd4 (menos quatro pts. cada) seriam indecorosos.

16 ... Ca5

\*? \*? \*? \*? \*? \*? \*? \*? \*? \*? \*



## preto & branco

17 d5!

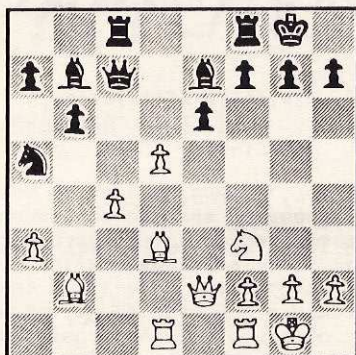

Cinco (5) pontos.  
"Laboratório" ou não trata-se de uma bela demonstração de "inspiração + transpiração = sucesso" (talento + trabalho = sucesso).  
Seriam tolos 17 Tc1 e 17 Cd2 (zero cada) ou 17 Ce5? (menos quatro), perdendo o peão a troco de nada.

17 ... exd5

As peças negras estão postadas para neutralizar os peões pendurados, mas estão inermes contra o peão DINÂMICO! Caso 17...Cxc4, segue a manobra 18 De4 g6 19 Bxc4 Dxc4 20 De5 (a ação do par de bispos se faz sentir em toda sua plenitude, um se foi para tornar o sobrevivente mortífero nesta diagonal) f6 (único) 21 Dxe6+ Tf7 22 Tc1 Da6 23 d6 e as negras estão perdidas.

18 cxd5 Bxd5

\*? \*? \*? \*? \*? \*? \*? \*? \*? \*? \*

19 Bxh7+

Dois (2) pontos.  
Seriam fracos 19 Be5? (menos dois) ou 19 Tc1 (idem), devido a 19...Bxf3 .

19 ... Rxh7  
20 Txd5 Rg8

Para evitar 21 De4+ Rg8 21 Th5

\*? \*? \*? \*? \*? \*? \*? \*? \*? \*? \*

21 Bxg7!!

Na falta de coisa melhor sacrificamos uma peça!...Sim, porque tanto 21 Tel como 21 Ce5 (deduzam dois pts. para cada) são refutados por 21...Dc2! e 21 Tc1 (idem) Bc5 e 21 De4 (zero) Te8, ou 21 Th5 (zero) ameaçando 22 De4, etc, levam a nada.

21 ... Rxg7

É interessante como o par de bispos brancos desapareceu levando consigo as peças que protegiam o Rei negro!

\*? \*? \*? \*? \*? \*? \*? \*? \*? \*? \*

22 Ce5

Quatro (4) pontos.  
Seria insuficiente 22 Tel (menos um pto.) ou 22 Db2+?! (menos dois) Dc3 23 Db1 e se 23...Dc2 24 Db4! (para ir à ala-de-rei) só que 23...Tc6 seria muito incomodo, p.ex.: 24 Ce5 Tf6!. Além da jogada da partida as brancas só possuem 22 Cg5 (dois pts.), a qual é meio obscura.

22 ... Tfd8!

Única!

\*? \*? \*? \*? \*? \*? \*? \*? \*? \*? \*

23 Dg4+

Três (3) pontos.  
Não serviam 23 Df3 ou 23 Dh5 (menos dois pts. cada) por causa de 23...Bf6 24 Dg4+ Rf8 e a simplificação resultante liquidaria com qualquer chance das brancas.

23 ... Rf8

\*? \*? \*? \*? \*? \*? \*? \*? \*? \*? \*

24 Df5

Quatro (4) pontos.  
"É sempre bom ameaçar mate em um!"... Ou 24 Df3 (dois pts.) .  
"Nada adiantaria 24 Cd7+ (menos dois pts.) Txd7 25 Txd7 De5!" (Kasparov). Seriam "bobeira" 24 Cxf7? ou 24 Cg6+ (menos oito cada).

24 ... f6

\*? \*? \*? \*? \*? \*? \*? \*? \*? \*? \*



## preto & branco

25 Cd7+!

Seis (6) pontos.

O mate aparente com 25 Cg6+ (menos UM pto.) após Re8? 26 Dh5 Txd5 27 Ce5+, seria evitado com 25...Rg7! 26 Cf4 Txd5 27 Cxd5 (27 Dg6+? Rh8 28 Ce6 Tg5!) Dc5 28 Cxe7 Dxf5 29 Cxf5 Tc3 e teremos um final laborioso pela frente, provavelmente empatado, logo são forçadas a empatar com 28 Dh6+, etc.

25 ... Txd7

\*? \*? \*? \*? \*? \*? \*? \*? \*? \*? \*

26 Txd7

Dois (2) pontos.

É lógico que 26 Dxd7? (menos oito pts.) seria quase perdedor.

26 ... Dc5

Portisch continua a jogar bem! Seria fraco 26...De5?, por 27 Dh3!, ameaça 28 Txe7 e 29 Dxc8.

\*? \*? \*? \*? \*? \*? \*? \*? \*? \*? \*

27 Dh7

Quatro (4) pontos.

Superior a 27 De6+ (menos seis) ou 27 Dg4 (zero) mas inferior a 27 Dh3! (SEIS pontos) que seria exatíssimo (Kasparov), por manter a dama negra atada à coluna "c"!

27 ... Tc7

\*? \*? \*? \*? \*? \*? \*? \*? \*? \*? \*

28 Dh8+!

Empurrando o rei oponente para o meio do tabuleiro e evitando a armadilha (!) 28 Td3? (menos seis pts.) Dxf2! (ecos da partida TSHESKOVSKI x TAL, do 1º volume do LM) 29 Rxf2 (29 Txf2? Tc1+ e mate) 29...Bc5+ 30 Rg3 Txb7 31 Txf6+, com igualdade e nada mais...

28 ... Rf7

\*? \*? \*? \*? \*? \*? \*? \*? \*? \*? \*

29 Td3

Dois (2) pontos.

29 Dh7+ (zero) forçaria a repetição do xeque em "h8".

29 ... Cc4

\*? \*? \*? \*? \*? \*? \*? \*? \*? \*? \*

30 Tfd1!

Oito (8) pontos.

Não seria tão violento, nem exato 30 Tel (menos dois pts.).

30 ... Ce5?

Cansado, apurado no relógio, Portisch não vê 30...Bd6!, o qual levaria a uma resistência maior, 31 Td5 Dc6! (31...Dxa3? 32 Txd6 Cxd6 33 Dh7+) 32 h4 e o final-depois de tantos fogos de artifício- estaria ganho para o branco, devido a posição emperrada das negras (Kasparov).

\*? \*? \*? \*? \*? \*? \*? \*? \*? \*? \*

31 Dh7+

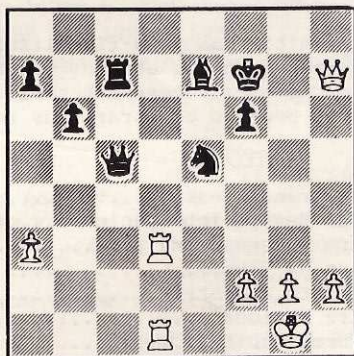

Quatro (4) pontos.

Forçando o Rei a um último passeio (Kasparov). Não seria jogável 31 Tg3 (menos quatro), por 31...Bf8! 32 Dg8+ Re8!, etc.

31 ... Re6

Eis o ponto de 30 Tfd1!, o rei não pode ir para e8 (31...Re8?) por 32 Dg8+ Bf8 33 Td8+.

\*? \*? \*? \*? \*? \*? \*? \*? \*? \*? \*

32 Dg8+



## preto & branco

Dois (2) pontos.

32 ... Rf5

\*? \*? \*? \*? \*? \*? \*? \*? \*? \*

33 g4+!

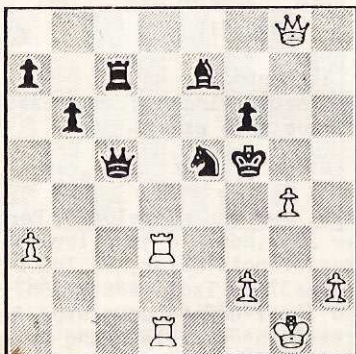

Quatro (4) pontos.  
33 Td5 (um).

33 ... Rf4

Forçado. Se 33...Re4 segue 34 Dh7+ Cg6 35 Dxc6+ Rf4 (forçado) 36 Td4+.

\*? \*? \*? \*? \*? \*? \*? \*? \*? \*

34 Td4+

Três (3) pontos.

34 ... Rf3

\*? \*? \*? \*? \*? \*? \*? \*? \*? \*

35 Db3+

Três (3) pontos.

Levaria a uma partida muito difícil 35 Dh7? (um pto.) Dxd4! 36 Dh3+ Re4 37 Txd4+ Rxd4 38 De3+ Rd5, etc.

Agora, se 35...Dc3, segue 36 Dd5+ Re2 37 De4+ e mate, por isso as negras abandonaram.

## CLASSIFICAÇÃO DOS TESTES

Para permitir uma auto-fiscalização e avaliação dos seus trabalhos craniais, fornecemos a tabela abaixo, baseada no "Rating" ELO e numa classificação de acordo com as diversas categorias enxadrísticas que conhecemos, com a qual os leitores poderão comparar seus resultados.

CATEGORIA	PONTOS DO "LM"	"RATING"
-Super Grande Mestre.....	98 - 100.....	2600 - ....
-Grande Mestre Internacional.....	94 - 97.....	2520 - 2599
-Mestre Internacional.....	94 - 93.....	2440 - 2519
-Mestre da FIDE.....	86 - 89.....	2360 - 2439
-Candidato a Mestre.....	82 - 85.....	2280 - 2359
-Mestre Nacional.....	78 - 81.....	2200 - 2279
-1ª Turma Nacional.....	74 - 77.....	2100 - 2199
-2ª Turma Nacional.....	70 - 73.....	2000 - 2099
-1ª Turma Estadual.....	66 - 69.....	1900 - 1999
-2ª Turma Estadual.....	62 - 65.....	1800 - 1899
-Jogador de Clube.....	56 - 61.....	1620 - 1799
-Jogador de Café.....	50 - 55.....	1440 - 1619
-Jogador de Beira de Piscina.....	44 - 49.....	1260 - 1439
-Jogador Caseiro.....	38 - 43.....	1080 - 1259
-"Capivarão"?!?!.....	32 - 37.....	900 - 1079
-Super "filé"?!.....	26 - 31.....	720 - 899
-Caseiro do Clube.....	20 - 25.....	540 - 719
-Leia qualquer livro de xadrez, mas leia MESMO.....	10 - 19.....	240 - 539
-Ora sem saber mover direito as peças e sem saber a notação...não dá...Aprenda-as e volte...!	0 - 9.....	0 - 239



Pedidos para EDITORA PROMOCHESS LTDA,  
Caixa Postal 2730, 80.001 Curitiba - PR

Barcelona (continuação)

GRUNFELD

0 NOGUEIRAS (Cuba)  
1 LJUBOJEVIC (Iugoslávia)

1 d4 Cf6 2 c4 g6 3 Cc3 d5 4 cxd5 Cxd5  
5 e4 Cxc3 6 bxc3 Bg7 7 Bc4 c5 8 Ce2  
0-0 9 Be3 Cc6 10 Tc1 cxd4 11 cxd4  
Da5+ 12 Rf1 Bd7 13 h4 Tfc8 14 h5 Cd8  
15 hxxg6 hxxg6 16 Bd2 Da4 17 Bb3 Da6 18  
Rg1 Dd3 19 Txc8 Txc8 20 e5 Be6 21 Rf1  
Bxb3 22 axb3 Tc2 23 Re1 Dxb3 24 Th3  
Dc4 25 Cc3 Tb2 26 Dc1 Tb3 27 Bh6 Ce6  
28 Bxxg7 Cxxg7 29 Dh6 Ch5 30 Dd2 b5 31  
Cd1 Txxh3 32 gxxh3 Dd5 33 Db4 Cf4 34  
Dxe7 Dxd4 35 De8+ Rg7 36 Dxb5 Dd3 37  
Dxd3 Cxd3+ 38 Rd2 Cxe5 39 f4 Cd7 40  
Rd3 Rh6 41 Re4 f5+ 42 Rd5 Cf6+ 43 Re5  
Ce4 44 Ce3 a5 45 Rd4 Cf2 0-1

INGLESA

1 KASPAROV (URSS)  
0 SALOV (URSS)

1 Cf3 Cf6 2 c4 b6 3 Cc3 c5 4 e4 d6 5  
d4 cxd4 6 Cxd4 Bb7 7 De2 Cbd7 8 g3  
Tc8 9 Bg2 a6 10 0-0 Dc7 11 b3 e6 12  
Cd5 Db8 13 Td1 g6 14 Bg5 Bg7 15 Bxf6  
Cxf6 16 Cxb6 Td8 17 e5 Bxg2 18 exf6  
Bxf6 19 Cxe6 fxe6 20 Dxe6+ Be7 21 c5  
Bb7 22 Tel Dc7 23 c6 Bxc6 24 Tac1 Td7  
25 Cxd7 Dxd7 26 Dc4 Bb7 27 Dc7 Tf8 28  
Db8+ Rf7 29 Tc7 1-0

NÃO ESQUEÇA! Temos encontro  
marcado para o dia 30/07/89 no

HOTEL  
PARQUE BALNEÁRIO CAIOBÁ

(Veja à página 19)

[illegible]

Novidade.  
RPS, CC, Fiechada, Marreco, Anel,  
HORNIZONTAIS: Valery, Diana, Unico,  
VERTICAIS: Dorfman, Plano, Vereslav,  
Anu, CR, LI, Lanche, Eficacia, DO,  
Anatoly.

Crúzadas - pg 13

IV-  
JOGAM AS BRANCAS E GANHAM  
HORT x J. POLGAR - San Bernardino, 1987  
1 Bxh6 Bxh6 2 Txe5! dx5 3 Dxg6+ Bg7  
4 Cf5 Df8 5 Ch6+ Rh8 6 Bd3 1-0.

JOGAM AS BRANÇAS E GANHAM  
H. ODEEV x GERMANOVICTUS - URSS, 1988.  
1 Gd5 Te8 [1...exd5 2 Ph6i! ] 2 g6!  
[se 2...fxg6 3 Txx6 hxx6 4 Dxx6, com  
vantagem decisiva. 1-0

D. BABICH, Concurso de Compositores  
de los Urales, 1950.  
I Ta2+ Rb5 2 Tb2+ Cb3 3 Txb3+ Ra4 4  
Tb8 Dg3+ 5 Rf7 Dc5 6 Tal Dxa1 7 Ta8+  
e as brancas gannham. Se 5...Dxb8 6  
Ta1+ Rb5 7 Tb1+ 1-0.

11 -  
JOCAM AS BRANCAS E GANHAM

JOGAM AS BRANCAS E GANHAM

0 Problema e Seu - pg 12

## ¿ ¿ SOLUCIONES ¿ ¿



**NÃO PERCA**

# **CAMPEONATO SULAMERICANO DE XADREZ ATIVO (30')**

**ZONA 9/FIDE**

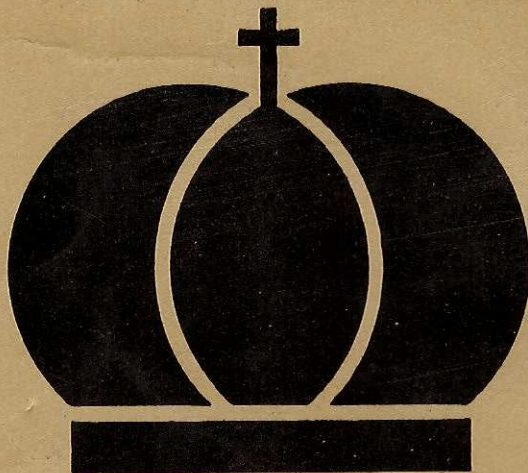

**ORGANIZAÇÃO:**



**HOTEL CARIMÃ\*\*\*\*  
Foz do Iguaçu - Paraná  
Brasil**

**21 e 22 de Outubro de 1989**

**PROMOÇÃO:**



- Prova oficial da FIDE
- 10 mil dólares em prêmios
- Torneio aberto a todos os interessados
- Participação confirmada das maiores expressões do xadrez sulamericano (GMIs, MIs, MFs e campeões nacionais).

Informação e inscrições com:  
**PROMOCHESS LTDA.**

Caixa Postal 2730  
Rua Treze de Maio, 336 - Conj. 74  
80510 Curitiba - PR - BRASIL  
Tel.: (041) 233-2792

VÁLIDO PARA O



**I CIRCUITO NACIONAL  
PROSDÓCIMO  
DE XADREZ ATIVO 89/90**