ပဲမျိုးစုံနဲ့ သီးနှံဈေးနှုန်းတွေကျဆင်း
တောင်သူတွေအတွက်
စိုးရိမ်စရာဖြစ်နေ
စာ-၉

မော်ဒန်

စီးပွားရေးသတင်းဂျာနယ်

ဒစ်ဂျစ်တယ် စီးပွားရေး ဖွံ့ဖြိုးဖို့
ပုဂ္ဂလိကလည်း စတင်ဆောင်ရွက်နေပါတယ်
စာ-၁၀,၁၁

အမှတ် ၆၁၀ | *The Modern Weekly* | ၂၇ မေ ၂၀၁၈၊ သောကြာနေ

ရန်ကုန်သူ ရန်ကုန်သား

မီးခိုးငွေ့တွေကြား ဗျာများ

စာ-၆,၇

အလိမ်အညာတွေနဲ့
အွန်လိုင်းစုမဲတွေ
ဆက်ရှိနေ

စာ-၅

စက်သုံးဆီ ဂါလန်သုံးသန်း
ဖြည့်ဆည်းရောင်းချပေးဖို့
စီစဉ်

စာ-၂

သည်တစ်ပတ်
သည်လုပ်ငန်း
သည်တင်ဒါ
တွေ ရှိတယ်

စာ-၂၂

ဆယ်နှစ်ရှိပြီမို့
မေ့မထားကြပါနဲ့ဦးဗျာ

စာ-၂၆

www.free4readers.com

စက်သုံးဆီ ဂါလန်သုံးသန်း ဖြည့်ဆည်းရောင်းချပေးဖို့ စီစဉ်

နေပြည်တော်၊ ဧပြီ ၂၅ – ပြည်တွင်းရှိ စက်သုံးဆီဈေးနှုန်းတွေ မြင့်တက်နေတာကြောင့် လျှပ်စစ်နှင့်စွမ်းအင်ဝန်ကြီးဌာန လက်ဝယ်မှာရှိတဲ့ စက်သုံးဆီတွေထဲက စက်သုံးဆီ ဂါလန်သုံးသန်းကို ဈေးကွက်မှာ ဖြည့်ဆည်း ရောင်းချပေးဖို့ စီစဉ်နေပါတယ်။

စီးပွားရေးနှင့်ကူးသန်းရောင်းဝယ်ရေး ဝန်ကြီးဌာန၊ လက်ထောက်အတွင်းဝန် ဦးခင်မောင်လွင်က 'စက်သုံးဆီဈေးနှုန်းတွေ ကြီးမြင့်နေမှုနဲ့ပတ်သက်ပြီး အစည်းအဝေးမှာ ဆွေးနွေးကြတာကတော့ လတ်တလောလုပ်မယ့်ဟာက အစိုးရဘက်က စက်သုံးဆီ ဂါလန် သုံးသန်း ရောင်းပေးဖို့ ဆောင်ရွက်ထားတာပေါ့'လို့ ပြောပါတယ်။

ပြည်ပကနေ စက်သုံးဆီ တင်သွင်းရမှုပမာဏက တစ်နှစ်ထက်တစ်နှစ် များပြားလာပါတယ်။

ပြည်တွင်းရှိ စက်သုံးဆီဈေးနှုန်းတွေ တည်ငြိမ်ဖို့ဆိုရင် ရေရှည်လုပ်ရမယ့် လုပ်ငန်းတွေက ပြည်တွင်းမှာ စက်သုံးဆီပမာဏ များများ သိုလှောင်ထားနိုင်မယ့် သိုလှောင်ကန်တွေ များများရှိဖို့ လိုအပ်နေပါတယ်။ ဒါ့အပြင် တစ်ဖက်မှာလည်း သယ်ယူပို့ဆောင်ရေး စရိတ်တွေ လျှော့ကျနိုင်ဖို့ ရထားတွေ အသုံးပြုပြီး စက်သုံးဆီတွေကို တစ်ဖက်နိုင်ငံတွေဆီကနေ ပိုမိုတင်သွင်းလာနိုင်ဖို့ လိုအပ်တယ်လို့ သိရပါတယ်။

ဧပြီလ ၉ ရက်နေ့ကပြုလုပ်တဲ့ စက်သုံးဆီဈေးနှုန်းတွေကြီးမြင့်နေမှုနဲ့ပတ်သက်တဲ့ အစည်းအဝေးမှာ လျှပ်စစ်နှင့်စွမ်းအင်ဝန်ကြီးဌာန ပြည်ထောင်စုဝန်ကြီးဦးဝင်းခိုင်ကတော့ နိုင်ငံအတွင်း ရေနံချက်လုပ်နိုင်စွမ်းကိုလည်း မြှင့်တင်ဆောင်ရွက်မယ်လို့ ပြောကြားကြောင်း သိရပါတယ်။

'တချို့လတွေမှာ ဈေးနှုန်းတွေက ကျတာရှိတယ်၊ ကျတဲ့ အချိန်တွေ များများသိုလှောင်ထားနိုင်ရင် ဈေးနှုန်းတည်ငြိမ်တာပေါ့'လို့ ဦးခင်မောင်လွင်က ပြောပါတယ်။

လက်ရှိမှာတော့ နိုင်ငံအနေနဲ့ စက်သုံးဆီနဲ့ပတ်သက်ပြီး ပြည်တွင်း ထုတ်လုပ်နိုင်မှုက နည်းနေသေးတာကြောင့်ပြည်ပကနေ စက်သုံးဆီ တင်သွင်းရမှုပမာဏကလည်း တစ်နှစ်ထက်တစ်နှစ် များပြားလာခဲ့ပါတယ်။ ၂၀၁၇–၂၀၁၈ ဘဏ္ဍာနှစ်မှာဆိုရင် စက်သုံးဆီ တင်သွင်းမှုကနေ အမေရိကန်ဒေါ်လာ သုံးဘီလျံအထိ ရရှိခဲ့ပြီး ပြီးခဲ့တဲ့ ဘဏ္ဍာနှစ်ထက် အမေရိကန်ဒေါ်လာ တစ်ဘီလျံကျော် ပိုမိုရရှိခဲ့တယ်လို့ စီးပွားရေးနှင့်ကူးသန်းရောင်းဝယ်ရေး ဝန်ကြီးဌာနကသိရပါတယ်။

မာရီနိုင်

သည်နှစ်အတွင်း ဧပြီလ ၂၄ ရက်အထိ လျှောင် ၇၂ ကြိမ်လှုပ်

နေပြည်တော်၊ ဧပြီ ၂၅ – သည်နှစ်ထဲမှာ တစ်နိုင်ငံလုံး အတိုင်းအတာနဲ့ ငလျင်လှုပ်ခတ်ခဲ့တဲ့ အကြိမ်ရေပေါင်းက ဧပြီလ ၂၄ ရက်နေ့အထိ ၇၂ ကြိမ် လှုပ်ခဲ့ပြီးဖြစ်တယ်လို့ မိုးလေဝသနှင့် ဇလဗေဒညွှန်ကြားမှုဦးစီးဌာနက သိရပါတယ်။

ဇန်နဝါရီလထဲမှာ ၃၁ ကြိမ်၊ ဖေဖော်ဝါရီလထဲမှာ ၁၄ ကြိမ်၊ မတ်လထဲမှာ ၁၁ ကြိမ်နဲ့ ဧပြီလထဲမှာ ၁၆ ကြိမ် လှုပ်ခတ်ပါတယ်။ အများဆုံး လှုပ်ခတ်ခဲ့တဲ့ နေရာကတော့ ဖြူးမြို့နယ်နဲ့ အနီးတစ်ဝိုက်မှာ ဖြစ်ပါတယ်။

ပြည်တွင်းမှာ ငလျင်လှုပ်နိုင်ခြေ အများဆုံးနေရာတွေကတော့ ငလျင်ပြတ်ရွေ့ကြောကြီးတွေနဲ့ နီးစပ်နေတဲ့ ရန်ကုန်တိုင်းဒေသကြီး၊ ပဲခူးတိုင်းဒေသကြီးနဲ့ စစ်ကိုင်းဒေသကြီးတို့ ဖြစ်ပါတယ်။ **မာရီနိုင်**

မော်ဒန်ဂျာနယ်
အီးမေးလ်လိပ်စာ
news.modernjournal
@ gmail.com

ကချင်ပြည်နယ်အတွင်း တရုတ်တွေ တစ်ရှူးငှက်ပျော စိုက်ပျိုးမှု တိုးချဲ့နေ

နေပြည်တော်၊ ဧပြီ ၂၅ – ကချင်ပြည်နယ်အတွင်း တစ်ရှူးငှက်ပျော စိုက်ပျိုးမှုတွေ ပိုမိုများပြားလာနေတာကြောင့် အစိုးရအနေနဲ့ တားမြစ်ဆောင်ရွက်ပေးစေလိုတယ်လို့ သိရပါတယ်။

ကချင်ပြည်နယ်ရှိ မြေလွတ်မြေရိုင်းတွေမှာ တရုတ်နိုင်ငံသားတွေရဲ့ တစ်ရှူးငှက်ပျောစိုက်ပျိုးမှုဟာ အချိန်ကြာလာတာနဲ့အမျှ တိုးချဲ့နေတယ်လို့ သိရပါတယ်။ တစ်ရှူးငှက်ပျော အများဆုံး စိုက်ပျိုးတဲ့နေရာကတော့ ကချင်ပြည်နယ်ရှိ ဝိုင်းမော်ဘက်မှာဖြစ်တယ်လို့ သိရပါတယ်။

ကချင်ပြည်နယ် ဝိုင်းမော်မြို့နယ် ပြည်သူ့လွှတ်တော်ကိုယ်စားလှယ် ဦးဇော်ဂျုံးက 'မစိုက်နဲ့လို့ မပြောပါဘူး၊ ဒေသခံတွေနဲ့ သဘော ညှိနှိုင်းပြီးမှ စိုက်ပါ၊ နောက် ငှက်ပျောသယ်တဲ့ တွဲကားတွေလဲ ဝိုင်းမော်မြို့နယ်ထဲကို မဝင်နဲ့၊ နယ်စပ်မှာသာနေ၊ ကျွန်တော်တို့ဒေသခံတွေက ပို့ပေးမယ်၊ ဒေသခံတွေလဲ အလုပ်ရမယ်၊ သူတို့လဲ အဆင်ပြေတယ်'လို့ ပြောပါတယ်။

လက်ရှိဝိုင်းမော်မြို့နယ်ဘက်မှာ တစ်ရှူးငှက်ပျော စိုက်ကေကေ ၅၀,၀၀၀ ကျော်၊ ၆၀,၀၀၀ ဝန်းကျင်လောက်ရှိနေပြီလို့ သိရပါတယ်။ ပြီးခဲ့တဲ့ နှစ်နှစ်လောက်ကတော့ စိုက်ဧကဟာ ၃၀,၀၀၀ ကျော်၊ ၄၀,၀၀၀ ဝန်းကျင်လောက်သာရှိခဲ့တယ်လို့ သိရပါတယ်။

ဒေသခံတွေအနေနဲ့ အခုလို တစ်ရှူးငှက်ပျောစိုက်ပျိုးမှုကို ကန့်ကွက်နေကြတာဟာ သည်ငှက်ပျောကို စိုက်ပျိုးပြီးတဲ့ မြေဟာ တခြားသီးနှံထပ်ပြီးစိုက်ပျိုးဖို့ မဖြစ်ထွန်းတော့တဲ့အတွက်ကြောင့် ဖြစ်တယ်လို့ သိရပါတယ်။ တခြား တစ်ရှူးငှက်ပျောစိုက်ပျိုးတဲ့ ကမ္ဘောဒီယားနိုင်ငံတို့၊ ဗီယက်နမ်နိုင်ငံတို့မှာတော့ တစ်ရှူးငှက်ပျောစိုက်တဲ့မြေဟာ တခြားသီးနှံစိုက်ပျိုးတဲ့အခါ ဖြစ်ထွန်းမှုမရှိဘူးလို့ သိရပါတယ်။ ဒါ့အပြင် ငှက်ပျောစိုက်ခင်းတွေကို ပက်ဖျန်းတဲ့ ပိုးသတ်ဆေးတွေဟာလည်း အနံ့ဆိုးရွားလွန်းတာကြောင့် အနီးအနားမှာရှိတဲ့ တိရစ္ဆာန်တွေ ရောဂါရကာ သေဆုံးကြတာတွေရှိသလို အနီးပတ်ဝန်းကျင်မှာနေထိုင်တဲ့ လူတွေအနေနဲ့လည်း ဆေးနံ့ရရင် ခေါင်းကိုက်ခေါင်းမူးတာတွေ ဖြစ်လေ့ရှိတာကြောင့်ဖြစ်တယ်လို့ သိရပါတယ်။

'ကျွန်တော် သွားပြောတုန်းကတော့ ရပ်သလိုလို ကျွန်တော်လဲ ပြန်သွားရော ပြန်လုပ်တယ်လို့ကြားပါတယ်၊ နေရာတကာမှာ ပိုပြီး တိုးချဲ့နေတာ တွေ့ရပါတယ်၊ ကချင်ပြည်နယ်ဝန်ကြီးချုပ် မေးတော့လဲ ခွင့်မပြုပါဘူးလို့ဖြေတယ်'လို့ ဦးဇော်ဂျုံးက ပြောပါတယ်။

စိုက်ပျိုးရေး၊ မွေးမြူရေးနှင့် ဆည်မြောင်းဝန်ကြီးဌာနမှာတော့ လက်ရှိအချိန်အထိ သည်ကိစ္စနဲ့ပတ်သက်ပြီး ဆွေးနွေးညှိနှိုင်းစီစဉ်တာတွေ မရှိသေးသလို တိုင်းဒေသကြီး/ပြည်နယ်အစိုးရအနေနဲ့ကလည်း အထက်ကို တင်ပြလာတာမျိုး မရှိသေးဘူးလို့ စိုက်ပျိုးရေး၊ မွေးမြူရေးနှင့် ဆည်မြောင်းဝန်ကြီးဌာန၊ ဒုတိယအမြဲတမ်းအတွင်းဝန် ဦးမျိုးတင့်ထွန်းရဲ့ ပြောပြချက်အရ သိရပါတယ်။ **မာရီနိုင်**

စိန်တစ်လုံးသရက် မူဆယ်မှာ အဝယ်သွက်

မူဆယ်မြို့ရှိ၊ ဧပြီ ၂၄ – နယ်စပ်ကုန်သွယ်ရေးကတစ်ဆင့် တရုတ်ကိုသရက်သီးတင်ပို့တဲ့ မူဆယ်ဈေးကွက်မှာ သည်ရက်ပိုင်း စိန်တစ်လုံးသရက် အဝယ်သွက်နေပေမဲ့ လတ်တလော ရောင်းချတဲ့ အသီးအများစုဟာ ရင့်မှည့်မှုလိုအပ်နေတာတွေ့ရတယ်လို့ ကုန်သည်အချို့က ဆိုပါတယ်။

မူဆယ်မြို့က နာမည်ကြီးသစ်သီးပွဲရုံပိုင်ရှင်က 'ပွင့်လင်းစွာပြောရရင် စိန်တစ်လုံးက သိပ်မရင့်သေးတော့ ချဉ်စုတ်စုတ်နဲ့ သူ့မူရင်းအရသာက မရသေး၊ တရုတ်ပြည်မဈေးကွက်ကြီးက လက်မခံသေးဘဲ ယူနန်တယ်ဟုန်းနား (ရွှေလီ၊ မန်စီ၊ ပေါင်းစန်း)တစ်ဝိုက်သာ ဖြန့်အားကောင်းနေတာပါ'လို့ ပြောပါတယ်။

မြန်မာ့သရက်ဈေးကွက်နှင့် နည်းပညာဖွံ့ဖြိုးတိုးတက်ရေးအသင်းက တာဝန်ရှိသူတစ်ဦးက 'နာမည်ကျော် စိန်တစ်လုံးသရက် ထွက်ရှိမှုနှုန်းနဲ့ အရည်အသွေးပိုင်းဟာ လတ်တလောနှစ်တွေအတွင်း ကျဆင်းလာနေတာတွေ့ရတယ်၊ စိန်တစ်လုံးသရက်ကို နိုင်ငံတကာဝယ်လက်တွေ စိတ်ဝင်စားဝယ်ယူလိုကြပေမဲ့ အရည်အသွေးပြည့်မီတဲ့ အသီးထွက်ရှိမှုလျော့နည်းခြင်းကြောင့် တင်ပို့နိုင်ခြင်းမရှိဖြစ်နေတယ်လို့ ပြောပါတယ်။

အဲသည်တာဝန်ရှိသူက 'ဝယ်လိုအားက ရှိတယ်၊ တန်နဲ့ချီပြီး ရသလောက်ပေးနိုင်မလား မေးတာတွေလဲ ရှိတယ်၊ နိုင်ငံတကာကလဲ ဝယ်လက်ရှိတယ်၊ မပို့နိုင်ဘူးဆိုတာက ကွာလတီမပြည့်လို့ မပို့နိုင်တာ၊ ကွာလတီမီတဲ့အသီးအရေအတွက်မပြည့်မရှိလို့ မပို့နိုင်တာ'လို့ ပြောပါတယ်။

လက်ရှိမှာ မြန်မာ့သရက်ကို နယ်စပ်ကုန်သွယ်ရေး လမ်းကြောင်းကတစ်ဆင့် တရုတ်ကို အများဆုံးတင်ပို့နေပြီး စင်ကာပူ၊ ထိုင်း၊ ကိုရီးယားစတဲ့နိုင်ငံအချို့ကိုလည်း စမ်းသပ်တင်ပို့နေတာရှိတယ်။

ပြည်ပနိုင်ငံတွေဆီကို ထိုးဖောက်တဲ့ ဈေးကွက်ချဲ့ထွင်နိုင်ခြင်းမရှိပေမဲ့လည်း လက်ရှိမှာ ပြည်တွင်း စားသုံးမှုမြင့်တက်လာတယ်။ အဲသည်အတွက် သည်နှစ်မှာ သရက်ဈေးကွက်ကောင်းမွန်မယ်လို့ သရက်လုပ်ငန်းရှင်အချို့က ခန့်မှန်းပါတယ်။

သရက်စိုက်ပျိုးထုတ်လုပ်ရောင်းချတဲ့ လုပ်ငန်းရှင် ဦးကျော်စိုးနိုင်က 'ဈေးကွက်လဲ ကောင်းမှာပါ၊ စားသုံးသူဈေးကွက်ကလဲကြီးလာတယ်၊ ဒီဟာက စိုက်တဲ့သူရောစားတဲ့သူရောဆိုရင် အချိုးအစားက စားသုံးသူက မြင့်တက်လာတာတွေ့ရတယ်၊ ဒီအတွက်ဈေးကွက်မှာက ထိခိုက်မှုမရှိနိုင်ဘူး'လို့ ပြောပါတယ်။

မိုးမြင့်ထွန်း

www.free4readers.com

ညောင်နှစ်ပင်မှာ ကိုရီးယားစက်မှုဇုန်တစ်ခုလုပ်ဖို့ စီစဉ်

ပြည်တွင်းမှာကိုရီးယားနိုင်ငံရဲ့ ရင်းနှီးမြှုပ်နှံမှု ပမာဏက အမေရိကန်ဒေါ်လာ၃.၈ဘီလျံအထိ ရှိပါတယ်။

နေပြည်တော်၊ မေ ၂၅–ရန်ကုန်တိုင်းဒေသကြီးရှိ ညောင်နှစ်ပင်ဘက်မှာ ကိုရီးယားကုမ္ပဏီတွေ အများဆုံးဝင်ရောက်ရင်းနှီးမြှုပ်နှံကြမယ့်စက်မှုဇုန်တစ်ခု အကောင်အထည်ဖော်ဖို့ စတင်စီစဉ်နေပါတယ်။

ပြီးခဲ့တဲ့ ဧပြီလ ၂၃ရက်နေ့က မြန်မာ–ကိုရီးယားနှစ်နိုင်ငံ ကုန်သွယ်ရေးဝန်ကြီးများအဆင့်အစည်းအဝေးမှာ သည်စက်မှုဇုန်အကောင်အထည်ဖော်ရေးကို ဦးစားပေးဆွေးနွေးခဲ့ကြတယ်လို့သိရပါတယ်။ သည်စက်မှုဇုန်မှာကိုရီးယားနိုင်ငံကကုမ္ပဏီ ၂၀၀ခန့်လာရောက်ရင်းနှီးမြှုပ်နှံဖို့ စီစဉ်နေကြပြီလို့ ဆိုတယ်။ စက်မှုဇုန်ရဲ့ အကျယ်အဝန်းကတော့ ဧက ၅၀၀ ကျော်ရှိပါတယ်။ သည်စက်မှုဇုန်ကိုတည်ထောင်ပေးဖို့ ကိုရီးယားနိုင်ငံနဲ့ မြန်မာနိုင်ငံရှိ ဆောက်လုပ်ရေးဝန်ကြီးဌာနတို့ သဘောတူညီမှုရရှိခဲ့တာကတော့ အချိန်အနည်းငယ်ကြာပြီလို့သိရပါတယ်။

စက်မှုဇုန်တည်ထောင်ရေးမှာ အဓိက လိုအပ်တဲ့ အခြေခံ အဆောက်အအုံပိုင်းတွေကို မြန်မာအစိုးရဘက်က ဆောင်ရွက်ပေးရမှာပါ။ ကိုရီးယားနိုင်ငံအနေနဲ့ မြန်မာဘက်ကို အတိုးနှုန်းသက်သာတဲ့ ချေးငွေရရှိရေးလည်းကူညီပေးမယ်လို့ နှစ်နိုင်ငံဝန်ကြီးအဆင့်အစည်းအဝေးမှာပြောကြားကြောင်း သိရပါတယ်။ ကိုရီးယားနိုင်ငံအနေနဲ့က သည်စက်မှုဇုန်တည်ထောင်နိုင်ရေးကို အမြန်ဆုံးဆောင်ရွက်လိုတဲ့ အတွက် သက်ဆိုင်ရာဝန်ကြီးဌာနတွေကလည်း မကြာခင်မှာ အကောင်အထည်ဖော်ဖို့ညှိနှိုင်းကြမှာပါ။ သည်စက်မှုဇုန်မှာ အခြားနိုင်ငံက ရင်းနှီးမြှုပ်နှံမှုတွေပါ လက်ခံမှာဖြစ်ပေမဲ့ ကိုရီးယားကုမ္ပဏီတွေကိုတော့ အများဆုံး လက်ခံမယ်လို့ သိရပါတယ်။

'မကြာခင်မှာတော့ အကောင်အထည် ဖော်မှာပေါ့၊ လက်ရှိကတော့ ပတ်ဝန်းကျင်ထိခိုက်မှုအခြေအနေ၊ နောက်ဖြစ်နိုင်ခွမ်းတွေ လေ့လာနေတာပေါ့၊ ဥပမာ သီလဝါဆိုရင် ဂျပန်ကုမ္ပဏီတွေ အများဆုံး ရင်းနှီးမြှုပ်နှံတယ်၊ ဒီဇုန်မှာဆိုရင်လဲ ကိုရီးယားကုမ္ပဏီက အများဆုံးရင်းနှီးမြှုပ်နှံတယ်၊ ကျန်တဲ့ နိုင်ငံက ကုမ္ပဏီတွေကတော့ လာတော့လာမယ်' လို့ စီးပွားရေးနှင့် ကူးသန်းရောင်းဝယ်ရေး ဝန်ကြီးဌာန၊ လက်ထောက် အတွင်းဝန် ဦးခင်မောင်လွင်က ပြောပါတယ်။

ကုန်သွယ်မှု

ပြည်တွင်းမှာ ကိုရီးယားနိုင်ငံရဲ့ ရင်းနှီးမြှုပ်နှံမှု လက်ရှိမှာ စိုက်ပျိုးရေး၊ မွေးမြူရေးနဲ့ ကုန်ထုတ်လုပ်မှုကဏ္ဍတွေမှာ အများဆုံးဖြစ်ပါတယ်။ ရင်းနှီးမြှုပ်နှံမှုပမာဏက အမေရိကန်ဒေါ်လာ ၃.၈ဘီလျံအထိ ရှိပါတယ်။ မကြာခင်မှာလည်း ကိုရီးယားနိုင်ငံက ကားထုတ်လုပ်ရေးကုမ္ပဏီတစ်ခု လာရောက်ရင်းနှီးမြှုပ်နှံတော့မယ်လို့သိရပါတယ်။

နှစ်နိုင်ငံဝန်ကြီးအဆင့် အစည်းအဝေးမှာ ကိုရီးယားနဲ့ ကုန်သွယ်မှုမြှင့်တင်ရေးတိုးတက်လာစေဖို့ မြန်မာနိုင်ငံက လိုအပ်တဲ့ စက်မှုနည်းပညာတွေကို အကူအညီ ပေးမယ်လို့ သိရပါတယ်။ ကိုရီးယားနည်းပညာကောလိပ်တွေ၊ တက္ကသိုလ်တွေမှာ နည်းပညာနဲ့ ပတ်သက်ပြီး မြန်မာဘက်က သင်တန်းတွေ လာရောက်တက်ချင်တယ်ဆိုရင်လည်း ကိုရီးယားနိုင်ငံအစိုးရအနေနဲ့ ကူညီပေးမယ်လို့ သိရပါတယ်။

လက်ရှိကိုရီးယားနဲ့ မြန်မာ ကုန်သွယ်မှုပမာဏက အမေရိကန်ဒေါ်လာ သန်း၈၀၀နဲ့၆၀၀ကြားလောက်သာရှိပါသေးတယ်။ နှစ်နိုင်ငံကြားကုန်သွယ်မှု ပမာဏဟာ ပြီးခဲ့တဲ့ ၂၀၁၃–၂၀၁၄ ဘဏ္ဍာနှစ်က ၁.၅ဘီလျံအထိ ရှိခဲ့တဲ့အတွက် ၂၀၂၀ခုနှစ်မှာတော့ ကုန်သွယ်မှုပမာဏအနည်းဆုံး ၁.၅ ဘီလျံကနေ နှစ်ဘီလျံအထိ ရည်မှန်းချက်ထားပြီး ဆောင်ရွက်မယ်လို့ သိရပါတယ်။

ဧပြီလ ၂၃ရက်က ပြုလုပ်တဲ့ နှစ်နိုင်ငံဝန်ကြီးအဆင့် အစည်းအဝေးမှာ စက်မှုဇုန်တည်ထောင်ရေးကိစ္စတွေအပြင် မြန်မာနိုင်ငံရှိ ကုန်သွယ်မှုမြှင့်တင်ရေးအဖွဲ့နှင့် ရင်းနှီးမြှုပ်နှံမှုမြှင့်တင်ရေးအေဂျင်စီ (Korea Trade Investment Promotion Agency-KOTRA) တို့အကြား ပူးပေါင်းဆောင်ရွက်မှုတိုးမြှင့်ရေး၊ e-commerce အကောင်အထည်ဖော်ဖို့ database များတည်ဆောက်ရာမှာ နည်းပညာဆိုင်ရာပံ့ပိုးကူညီပေးရေးနဲ့ မြန်မာနိုင်ငံနဲ့ ကိုရီးယားနိုင်ငံတို့အကြား လက်မှတ်ရေးထိုးထားတဲ့ Trade and Investement Promotion and Protection Agreement ကို အသက်ဝင်အောင် အကောင်အထည်ဖော်ဆောင်ရွက်နိုင်ရေးတွေကို အပြန်အလှန်ဆွေးနွေးခဲ့ကြပါတယ်။

မာရီနိုင်

> ဥပမာ သီလဝါဆိုရင် ဂျပန်ကုမ္ပဏီတွေ အများဆုံး ရင်းနှီးမြှုပ်နှံတယ်၊ ဒီဇုန်မှာဆိုရင်လဲ ကိုရီးယားကုမ္ပဏီက အများဆုံး ရင်းနှီးမြှုပ်နှံတယ်

ခြောက်လတာ ကုန်သွယ်ပမာဏ ဒေါ်လာ ၁၃ ဘီလျံ ကျော် လျာထား

နေပြည်တော်၊ မေ ၂၅–ကုန်သွယ်မှုပမာဏကို ဧပြီလကနေ စက်တင်ဘာလအထိ ခြောက်လတာ အတွက် အမေရိကန်ဒေါ်လာ ၁၃.၇ ဘီလျံအထိ လျာထားပါတယ်။

ပို့ကုန်ရဲ့ ကုန်သွယ်မှုပမာဏကို တော့ အမေရိကန် ဒေါ်လာ ၆.၇ဘီလျံလျာထားပြီး သွင်းကုန်ပမာဏကိုတော့ အမေရိကန်ဒေါ်လာခုနစ်ဘီလျံခန့် လျာထားတယ်လို့ သိရပါတယ်။

၂၀၁၇–၂၀၁၈ ဘဏ္ဍာနှစ်မှာတော့ မြန်မာနိုင်ငံရဲ့ ကုန်သွယ်မှုပမာဏဟာ အမေရိကန် ဒေါ်လာ ၃၃ဘီလျံအထိရရှိခဲ့ပြီး ပြီးခဲ့တဲ့ ဘဏ္ဍာနှစ်ထက် အမေရိဒေါ်လာလေးဘီလျံခန့် ပိုမိုရရှိခဲ့တယ်လို့သိရပါတယ်။

စီးပွားရေးနှင့်ကူးသန်းရောင်းဝယ်ရေးဝန်ကြီးဌာနမှ လက်ထောက်အတွင်းဝန် ဦးခင်မောင်လွင်က 'လယ်ယာထွက်ကုန်ဆိုရင် ဆန်တင်ပို့မှုမှာ သိသိသာသာတိုးခဲ့တယ်၊ ပဲမျိုးစုံကဏ္ဍမှာတော့ သန်း ၅၀၀ လျော့ခဲ့တယ်၊ ဒါကတော့ တင်ပို့တဲ့တန်ချိန်ရော ဈေးနှုန်းပိုင်းတွေရော လျော့ခဲ့တာကြောင့်ပေါ့' လို့ ပြောပါတယ်။

ကုန်သွယ်မှု လိုငွေအနေနဲ့ ပြီးခဲ့တဲ့ ၂၀၁၆–၂၀၁၇ ဘဏ္ဍာနှစ်ရဲ့ ကုန်သွယ်မှု လိုငွေထက် လျော့ချနိုင်ခဲ့ပေမဲ့ တစ်ဘီလျံခန့်သာလျော့ချနိုင်ခဲ့ပါတယ်။

မြန်မာနိုင်ငံအနေနဲ့ ပြည်ပနဲ့ကုန်သွယ်ရာမှာ လယ်ယာထွက်ပစ္စည်း၊ တိရစ္ဆာန်ထွက်ပစ္စည်း၊ ရေထွက်ကုန်၊ သတ္တုတွင်းထွက်ပစ္စည်း၊ သစ်တောထွက်ပစ္စည်းနဲ့ စက်မှုကုန်ချောတွေကို အများဆုံးတင်ပို့နေတယ်။

လက်ရှိခြောက်လတာဘဏ္ဍာနှစ်အတွက် နယ်စပ်ကုန်သွယ်ရေး အခြေအနေကတော့ ဧပြီလ ၁ ရက်နေ့ကနေ ၁၃ ရက်နေ့အထိ ကုန်သွယ်ပမာဏ အမေရိကန်ဒေါ်လာ ၂၆၉သန်းကျော်ရှိနေပါပြီ။ ချင်းရွှေဟော်နယ်စပ်ကုန်သွယ်ရေးစခန်းကတော့ ပြီးခဲ့တဲ့နှစ် ကာလတူထက်ကုန်သွယ်မှုပမာဏ လျော့ကျနေပါတယ်။ ကျန်တဲ့ နယ်စပ်ကုန်သွယ်ရေးစခန်း ၁၆ ခုကတော့ ကာလတူထက် ကုန်သွယ်မှုပမာဏတွေ များပြားနေတယ်လို့ စီးပွားရေးနှင့်ကူးသန်းရောင်းဝယ်ရေးဝန်ကြီးဌာနစာရင်းတွေအရ သိရပါတယ်။

မာရီနိုင်

ရွှေငွေငြိမ်

ရန်ကုန်၊ မေ ၂၅ - ရွှေဈေးကတော့ သည်တစ်ပတ်မှာ အနည်းငယ်ငြိမ်နေပါတယ်။

တစ်ကျပ်သားကို ကျပ် ၉၄၄,၀၀၀ ပတ်ချာလည်နဲ့ ငြိမ်နေတာပါ။ ကမ္ဘာ့ဒေါ်လာဈေးကတော့ တစ်အောင်စကို ၁၃၂၄ ဒေါ်လာအထိ ပြန်ကျသွားပါတယ်။ အရောင်းအဝယ်လည်း ပုံမှန်လေးရှိနေတယ်လို့ သိရပါတယ်။

ဒေါ်လာဈေးလည်း ပုံမှန်ပါပဲ။ အပြောင်းအလဲ သိပ်မရှိလှပါဘူး။

ဒေါ်လာတင်မက တခြားငွေဈေးတွေလည်း ငြိမ်နေပါတယ်။ ဈေးအတက်အကျ သိပ်မရှိဘူး။ အရောင်းအဝယ်လည်း ပုံမှန်ပဲရှိနေပါတယ်။

တုံတုံ

ရွှေဈေးနှုန်းနှင့် နိုင်ငံခြားငွေ လဲလှယ်နှုန်းထားများ

	၂၀-၄-၁၈	၂၁-၄-၁၈	၂၂-၄-၁၈	၂၃-၄-၁၈	၂၄-၄-၁၈	၂၅-၄-၁၈
အကယ်ဒမီအခေါက်	၉၄၇.၀၀၀	၉၄၅.၀၀၀	၉၄၅.၀၀၀	၉၄၂.၅၀၀	၉၄၄.၀၀၀	၉၄၃.၅၀၀
ကမ္ဘာ့ရွှေတစ်အောင်စ(ဒေါ်လာ)	၁၃၄၂	၁၃၃၆	၁၃၃၆	၁၃၂၈	၁၃၂၇	၁၃၂၄
အမေရိကန်(ဒေါ်လာ)	၁၃၂၅.၅၀	၁၃၂၅.၅၀	၁၃၂၅.၅၀	၁၃၂၄.၅၀	၁၃၂၅.၅၀	၁၃၂၇.၅၀
ယူရို	၁၆၃၆	၁၆၃၅	၁၆၃၅	၁၆၃၀	၁၆၃၀	၁၆၂၈
စင်ကာပူ	၁၀၀၂	၁၀၀၂	၁၀၀၂	၁၀၁၀.၅၀	၁၀၀၉	၁၀၁၀
ထိုင်း	၄၂.၆၀	၄၂.၆၀	၄၂.၆၀	၄၂.၆၀	၄၂.၅၀	၄၂.၆၀
မလေး	၃၃၇	၃၃၆.၅၀	၃၃၆.၅၀	၃၃၇	၃၃၆.၅၀	၃၃၇
တရုတ်	၂၀၉.၅၀	၂၀၉	၂၀၉	၂၀၉	၂၀၉	၂၀၉
ဂျပန်(ယန်း)	၁၂.၄၅	၁၂.၄၀	၁၂.၄၀	၁၂.၄၀	၁၂.၃၀	၁၂.၂၅
ဩစတြေးလျ	၁၀၃၅	၁၀၃၅	၁၀၃၅	၁၀၃၀	၁၀၂၅	၁၀၂၅
အိန္ဒိယ	၁၉.၈၀	၁၉.၈၀	၁၉.၈၀	၁၉.၈၀	၁၉.၇၅	၁၉.၇၀
ဗိုလ်ကုန်ဝင်ငွေ	၁၃၃၁	၁၃၃၁	၁၃၃၁	၁၃၃၁	၁၃၃၂	၁၃၃၄

* ငွေဈေးများသည် ရောင်းဈေးများဖြစ်ပြီး တစ်ပတ်တာ အပိတ်ဈေးများဖြစ်ပါသည်။

www.free4readers.com

မိုင်းရှူးမြို့နယ်က ဟိုက်ပါရေတံခွန်ကို သွားလည်ကြမလား

ရန်ကုန်၊ ဧပြီ ၂၉ - ရှမ်းပြည်နယ်ဘက်ကိုသွားမယ်ဆိုရင် မွေ့တော်ကက္ကူ၊ အင်းလေး၊ ကလော၊ ပင်းတယခရီးစဉ်တွေကိုသာ အများဆုံးသွားကြသူတွေဟာ ခုနောက်ပိုင်းနှစ်တွေမှာ သဘာဝအလှတရားတွေရှိနေတဲ့ ဟိုက်ပါရေတံခွန်နဲ့ ရှမ်းပုဂံလို့ခေါ်တဲ့မိုးနဲမြို့ ဆက်စပ်ရာနေရာက ခရီးစဉ်တွေကို စိတ်ဝင်စားနေကြပါတယ်။

သွားဖူးသူတွေက မြန်မာနိုင်ငံမှာ အလှပဆုံးရေတံခွန်လို့ တင်စားကြတဲ့ ဟိုက်ပါရေတံခွန်ဟာ ရှမ်းပြည်နယ်တောင်ပိုင်း မိုင်းရှူးမြို့နယ်အတွင်းမှာ တည်ရှိပါတယ်။အရင်က အနီးပတ်ဝန်းကျင်ဒေသခံတွေလောက်သာ သွားရောက်လည်ပတ်ခဲ့တဲ့ သည်နေရာလေးဟာ အခုဆိုရင် မြန်မာနိုင်ငံဒေသအနှံ့အပြားက ခရီးသွားတွေ စိတ်ဝင်တစားသွားလာနေကြပါပြီ။ နိုင်ငံခြားသားခရီးသွားတွေတော့ ခွင့်မပြုထားသေးပါဘူး။

သည်ရေတံခွန်က မိုင်းရှူးမြို့ အနောက်တောင်ဘက် ၁၂ မိုင်အကွာ ဟိုက်ပါကျေးရွာမှာ ရှိပါတယ်။ ရေတံခွန်ဟာ ပန်းချောင်းပေါ်မှာရှိပြီး နောက်ခံမှာ တောင်တန်းတွေနဲ့ ကာရံထားတယ်။ အဆင့်ဆင့် အသွယ်သွယ်ဖြာကျနေတဲ့ရေတံခွန်ရဲ့ပုံစံနဲ့ ကြည်လင်အေးမြစိမ်းစိုနေတဲ့တောင်တန်းနဲ့ ချောင်းရေတွေကို တွေ့လိုက်ရတဲ့ ခဏမှာ ပင်ပန်းတာတွေ ပျောက်ကွယ်သွားရလောက်အောင် စိတ်ကို ကြည်လင်စေတယ်လို့ သွားရောက်ခဲ့သူတွေက မှတ်ချက်ပြုကြပါတယ်။

အရင်က ငြိမ်းချမ်းမှုမရှိသေးတာရယ်၊ တိုင်းရင်းသားလက်နက်ကိုင်တပ်ဖွဲ့တွေ ထိန်းချုပ်ထားတဲ့ နေရာဖြစ်တာမို့ ဒေသခံအနည်းစုလောက်သာ သွားရောက်လည်ပတ်ကြတာပါ။

ရေတံခွန်ကိုသွားဖို့ တောင်ကြီးမြို့ကနေ ခြောက်နာရီကျော်၊ ခုနစ်နာရီဝန်းကျင်လောက် မောင်းရပါတယ်။ ခရီးစဉ်တွေထဲမှာ ထည့်သွင်းထားတာမျိုးမရှိသေးဘဲ သီးသန့်စီစဉ်ပြီး သွားကြတာများပါတယ်။

တောင်ကြီးကနေ ကိုယ်ပိုင်ကားနဲ့သွားမယ်ဆိုရင်တော့ ဒေသခံကားမောင်းသမားကို ငှားရမ်းဖို့လိုပြီး ရှမ်းစကားတတ်သူဆိုရင် ပိုအဆင်ပြေပါတယ်။ နေ့ချင်းပြန်ဆိုရင်တော့ ပင်ပန်းနိုင်တာကြောင့် လမ်းခရီးမှာရှိနေတဲ့မြို့တစ်မြို့မှာ နားပြီးမှသွားရင် ပိုကောင်းပါတယ်။

တောင်ကြီး၊ မိုင်းပွန်၊ ပင်လုံ၊ လဲချား၊ မိုင်းနောင်၊ မိုင်းရှူးလမ်းက သွားကြရတာမို့ ပင်လုံသို့မဟုတ် လဲချားမှာ ညအိပ်ပြီး မနက်စောစောလေးသွားနိုင်ရင် ပိုကောင်းပါတယ်။ တည်းခိုခန်းရှိပါတယ်။ လူအများနဲ့သွားရောက်မယ်ဆိုရင် ဘုန်းကြီးကျောင်းတွေမှာ တည်းခိုနိုင်ပါတယ်။

တောင်ကြီးမြို့ကနေ သွားရောက်မယ့်သူတွေအတွက် ရှမ်းရိုးမဆိုတဲ့ကားဂိတ်ကနေ ခရီးစဉ် စီစဉ်ပေးထားတာလည်းရှိပါတယ်။ လူ လေးဦးကနေ စတင်ငှားရမ်းလို့ရပြီ။ တစ်ဦးကို ကျပ် ၄၀,၀၀၀ ကျသင့်မှာပါ။ နေ့ချင်းပြန်ခရီးပါ။ မနက် ၄း၀၀ နာရီ စထွက်ပါတယ်။ အစားအသောက်ကတော့ ကိုယ်တိုင် ဝယ်စားရမှာပါ။

မနက်စာကို လမ်းခရီးက မြို့တွေမှာ စားရပါမယ်။ နေ့လယ်စာကိုတော့ ကိုယ့်အစီအစဉ်နဲ့ကိုယ် ရေတံခွန်မှာ စားဖို့ ထမင်းချိုင့်တွေ ထည့် လာရင် ပိုအဆင်ပြေပါတယ်။ ရေတံခွန်အနီး ဒေသခံတွေ ရောင်းနေတဲ့ဈေးဆိုင်မှာလည်း ဝယ်စားလို့ရပါတယ်။ လက်ဖက်သုပ်၊ ထမင်းသုပ်၊ ကြက်ကြော်၊ ဝက်ကြော်၊ ငါးကြော်နဲ့ ရှမ်းအစားအစာတွေဖြစ်တဲ့ ရှမ်းခေါက်ဆွဲ၊ သဘော်သီးထောင်းနဲ့ ဒေသစာတွေကို ရရှိနိုင်ပါတယ်။

သည်ဂိတ်ကနေ သွားမယ်ဆိုရင် တောင်ကြီးကနေ ရေတံခွန်ကို ၁၁း၀၀ နာရီဝန်းကျင်ရောက်ရှိမှာဖြစ်ပြီး ညနေ ၃း၀၀ နာရီကျော်ချိန်မှာ ရေတံခွန်ကနေ ပြန်ထွက်ရင် တောင်ကြီးမြို့ကို ည ၁၀း၀၀ နာရီဝန်းကျင်ပြန်ရောက်မှာပါ။

ရှမ်းရိုးမအဖွဲ့ကတော့ ကားကိုပဲ အဓိကထား စီစဉ်ပေးတာပါ။ အစားအသောက်ကတော့ ကိုယ်တိုင်စီစဉ်ရမှာဖြစ်ပါတယ်။

အံ့စာတုံးကားအမျိုးအစားဖြစ်ပြီး ၁၀ ယောက်အထိ သွားလို့ရအောင် စီစဉ်ထားတယ်လို့ ဆိုပါတယ်။ ၁၀ ယောက်အစုဆိုရင် တစ်ဦးကို ကျပ် ၃၅,၀၀၀ ပဲကျသင့်မှာဖြစ်ပါတယ်။

ထမင်းစားတဲ့နေရာတွေမှာ ကားရပ်နားပြီး ကြိုက်နှစ်သက်ရာ သုံးဆောင်နိုင်တယ်လို့ ရှမ်းရိုးမနာမည်နဲ့ ညကားစီစဉ်ပေးနေတဲ့ စိုင်းမျိုးသူက ပြောပါတယ်။

သူက 'ကျွန်တော်တို့ စ စီစဉ်တာ ပြီးခဲ့တဲ့ ၁၂ လပိုင်းလောက်က စတာပါ၊ မိုးတွင်းတော့ သွားဖို့သိပ်အဆင်မပြေဘူး၊ ခရီးသည်တွေက ဟိုက်ပါကို ကြိုက်ကြတယ်၊ ဝေးပေမဲ့ ညည်းညူသံမကြားရဘူး' လို့ ပြောပါတယ်။

ညစာ စား

ညစာကို ပင်လုံမြို့မှာ ဝင်ရောက်စားသုံးရင် ပိုအဆင်ပြေတယ်လို့ သွားရောက်ဖူးသူအချို့က ဆိုပါတယ်။ ဒါ့အပြင် စွယ်တော်ရိပ်ကနေ စီစဉ်တဲ့ခရီးမှာဆိုရင်လည်း နေ့ချင်းပြန် ခရီးစဉ်ရှိပါတယ်။

နောက်ပိုင်းတိုးချဲ့ဖို့ရှိတယ်လို့ စွယ်တော်ရိပ်ရဲ့ပြောရေးဆိုခွင့်ရှိသူက ဆိုတယ်။

သူက 'ခရီးသွားလာရေးလုပ်တဲ့သူတော့ မဟုတ်ပါဘူး၊ သွားလာချင်သူတွေကို လိုက်ပို့ပေးတာပါ၊ မိုးရာသီအကုန်လောက်ဆိုရင် လူများများဆံ့တဲ့ကားတွေ ၁၄ ယောက်လောက်ဆံ့တဲ့ကားတွေနဲ့ ပို့ဖို့ စီစဉ်ထားပါတယ်' လို့ ပြောတယ်။

လေးရက်ခရီးစဉ် ပထမရက်မှာ တောင်ကြီးကနေ ထမ့်စမ်းဂူကို လေ့လာပြီး လမ်းတစ်လျှောက်က မြို့တွေဖြစ်တဲ့ ပင်လုံကျောက်တိုင်ကို လေ့လာခွင့်ရပါမယ်။ နမ့်စန်မြို့မှာ နေ့လယ်စာစား၊ ယင်းကြားရွာ

စာမျက်နှာ ၂၃ သို့

ရေတံခွန်ဟာ ပန်းချောင်းပေါ်မှာရှိပြီး နောက်ခံမှာ တောင်တန်းတွေနဲ့ ကာရံထားတယ်။

www.free4readers.com

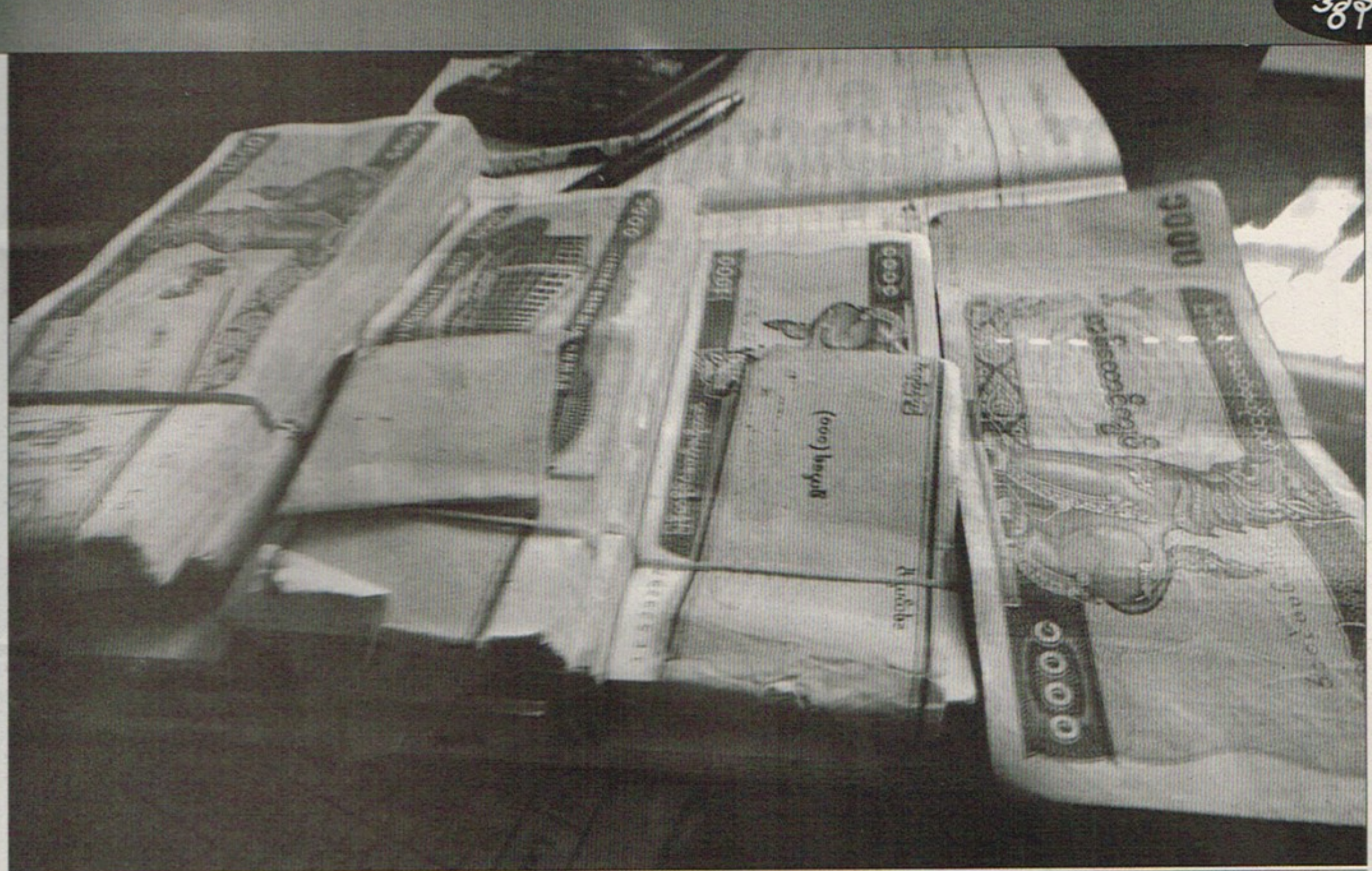

ရက်ပြည့်ခါနီးမဲတွေကို ရောင်းချကြတာဖြစ်ပြီး ဝယ်ယူတဲ့သူတွေက ပိုပြီးမြတ်တာကြောင့် ဝယ်ကြတယ်။

အလိမ်အညာတွေနဲ့ အွန်လိုင်းစုမဲတွေ ဆက်ရှိနေ

ရန်ကုန်၊ ဧပြီ ၂၅ – လိမ်လည်တာတွေရှိနေတယ်ဆိုပေမဲ့ အွန်လိုင်းကနေစုမဲတွေစုပြီး ရောင်းတာတွေ၊ ဝယ်ယူတာတွေကို ဆက်လက်လုပ်ကိုင်နေကြတာ တွေ့ရပါတယ်။

အွန်လိုင်းမှာ အွန်လိုင်းရှော့ပင်းလုပ်သူ အချင်းချင်းစုမဲတွေစုကြတာပါ။ သည်လို စုမဲတွေကို ငွေလိုပြီဆိုရင် ဒိုင်ကိုင်တဲ့ သူကနေတစ်ဆင့် ပြန်လည်ရောင်းခိုင်းတာတွေ ရှိပါတယ်။ ရရှိမယ့်မဲက ကျပ်တစ်သိန်းဆိုရင် ဝယ်ယူတဲ့ဈေးက ၉၀,၀၀၀ လောက်နဲ့ ဝယ်ယူရပါတယ်။ တချို့မဲစုတဲ့ သူတွေက ပြန်ရောင်းရင် တစ်သိန်းရမယ့်နေရာမှာ၈၀,၀၀၀ လောက်နဲ့ ပြန်ရောင်းပြီး ရောင်းချပေးတဲ့ ဒိုင်ကတော့ ၉၀,၀၀၀ နဲ့တစ်ဆင့် ပြန်လည်ရောင်းချပါတယ်။ ရက်ပြည့်ခါနီးမဲတွေကို ရောင်းချကြတာဖြစ်ပြီး ဝယ်ယူတဲ့သူတွေက ပိုပြီး မြတ်တာကြောင့် ဝယ်ကြတယ်လို့ သိရပါတယ်။

အွန်လိုင်းကနေ စုမဲတွေကိုစုတဲ့သူတစ်ဦးက 'လူတွေကတော့လောဘရှိတာကို ၊ ၉၀,၀၀၀ လောက် ထုတ်ပေးပြီး ပြန်ရရင်တစ်သိန်းရမယ်ဆိုတော့ သူတို့အတွက် မြတ်တယ်ဆိုတော့ ဝယ်ကြတယ်၊ လောဘတစ်ခုနဲ့ ဝယ်တယ်၊ အမှန်တော့ ဒိုင်ကို ၉၀,၀၀၀ နဲ့ရောင်းတာ ကြားထဲက ၁၀,၀၀၀ ကို သူစားတယ်၊ အဲဒီလိုမျိုးတွေတော့ ရှိတယ်၊ တချို့ဒိုင်တွေကကျတော့အရေးပေါ် ငွေတွေလိုတော့ မရှိတဲ့ မဲတွေကို ရှိတယ်ဆိုပြီးရောင်းတယ်၊ နောက်မဲထည့်တဲ့သူရဲ့ ငွေနဲ့ ဝယ်ထားတဲ့ သူကို ပြန်ရှင်းတယ်၊အဲဒီလို လုံးရင်းပတ်ရင်းပတ်ရင်းနဲ့ ရှုပ်ကုန်ပြီးတော့ ပြန်မရှင်းနိုင်တဲ့အခါ ထွက်ပြေးကြတာပဲ'လို့ပြောပါတယ်။

အမြတ်ပိုတာကြောင့်

သည်လိုမဲတွေကို ဝယ်ယူတဲ့သူတွေမှာ ဆိုရင်လည်း အမြတ်တွေ ပိုပြီးရတာကြောင့် လာရောက်ရောင်းချသမျှ မဲတွေကို ပြန်လည်ဝယ်ယူပြီး တစ်ဖက်ကို ပြန်လည်ရောင်းတာမျိုးတွေ ရှိနေတာပါ။ ဝယ်ယူပြီးသားမဲတွေက ရက်ဝေးတယ်ဆိုရင် ရခါနီးရက်ကို စောင့်ပြီးတစ်ရက်နှစ်ရက်လောက်လိုမှ ပိုများတဲ့ ဈေးနဲ့ ရောင်းလိုက်တဲ့ သူတွေ ရှိသလို တချို့တွေဆိုရင် အကုန်ယူတာတွေလည်း ရှိပါတယ်။ သည်လိုမဲ အရောင်းအဝယ်လုပ်တယ်ဆိုတာက အတိုးနဲ့ ငွေချေးယူတာပဲဖြစ်ပြီး အရင်းအနှီးလိုသူတွေ ငွေကစားကြတာပါ။

'ကြားထဲကတော့ စားရတာဒိုင်တွေပဲ၊ဘာလို့လဲဆိုတော့သူတို့တွေကပဲ စုမဲ စုတဲ့ သူတွေ ကို အချင်းချင်း ချိတ်ဆက်ပေးတာ၊ ရောင်းချင်တဲ့မဲကို သူယူတယ်၊ ရောင်းတဲ့သူတွေကိုကျတော့ ဈေးကိုတော်တော်ကိုခွာပေးတယ်။ သူက ဟိုဘက်ကိုပြန်ရောင်းတဲ့အခါကျတော့သူတို့အတွက်ငါးသောင်းတစ်သိန်းကျန်အောင်လုပ်ပြီး ရောင်းတယ်၊ အဲဒီလို ပဲ ဝယ်သူတွေကလဲ ဘာမှ မလုပ်ရဘဲ ၁၀ ရက် ၁၅ ရက်အတွင်းမှာ ငါးသောင်းလောက် မြတ်တယ်ဆိုတော့ ဝယ်တယ်၊ တစ်မဲတည်းဝယ်တာမျိုးတွေ မဟုတ်ဘူးလေ၊ ငါးမဲ ဝယ်တယ်၊ အဲဒီလိုမျိုးတွေပေါ့ နောက်ဆုံးကျတော့ ငွေတွေကို ဒိုင်စားပြီး လိမ်ပြီး ထွက်ပြေးသွားတာပဲ'လို့ အွန်လိုင်းမှလေလံမဲစုသူ မချမ်းမြေ့က ပြောပါတယ်။

အွန်လိုင်းကနေမဲအရောင်းအဝယ်တွေက လိမ်လည်နေတဲ့ သူတွေရှိတယ်ဆိုပေမဲ့ အခုအထိတိုင်တော့ လုပ်ကိုင်တဲ့သူတွေ အများအပြား ရှိနေပါတယ်။ အွန်လိုင်းရှော့ပင်းလုပ်ကိုင်နေသူအချို့၊ ကလေးတစ်ဖက်နဲ့ အပြင်မှာ အလုပ်ထွက်လုပ်ဖို့ အခက်အခဲဖြစ်နေတဲ့ အိမ်ထောင်ရှင်အမျိုးသမီးအချို့အများဆုံး လုပ်ကိုင်နေကြတာပါ။ မဲဒိုင်ကိုင်တဲ့သူတွေလည်း ရှိသလို တချို့တွေကတော့ အမြတ်များများရချင်တာကြောင့် ရောင်းချနေတဲ့မဲတွေကိုပဲ သီးသန့်လိုက်ဝယ်သူတွေလည်း ရှိပါတယ်။

လက်ရှိအချိန်မှာ လိမ်ပြေးသွားတဲ့ သူတွေ အများကြီး ရှိတယ်။ တချို့ကတော့ အကောင့်တွေ ကို ဖျက် လိုက် တာ တွေ ရှိတယ်။ တချို့ကျတော့ မျက်နှာပြောင်တိုက်ပြီး မဲတွေကို မလျော်ပေးတာတွေ၊ လိမ်တယ်လို့ပြောဆိုနေတဲ့ သူတွေကို တရားပြန်ဆွဲဆိုမယ်ဆိုပြီး လိုက်ဖ်လွှင့်ပြီး ပြောဆိုနေသူတွေလည်း ရှိတယ်လို့ သိရပါတယ်။

အခုလတ်တလော သည်လိုမဲအရောင်းအဝယ်တွေ လုပ်နေတဲ့ ဂရု(ပ်)တွေမှာဆိုရင်လည်း မဲကြေးတွေ မလျော်ပေးတာကြောင့် ပြဿနာတွေ ဖြစ်နေကြပါတယ်။ လတ်တလောတော့ လိမ်လည်ပြေးသူတွေအများစုမှာ သိန်း ၁၀၀ ကျော် တွေနဲ့ လိမ်ပြေးတာတွေ ရှိသလို အများဆုံးကတော့ သိန်း ၁၀၀၀ ကျော်လောက်လိမ်ပြီး ပြေးသွားတာတွေလည်း ရှိတယ်လို့ သိရပါတယ်။

လိမ္မာ

အနုပညာရှင်တွေကို သီးသန့်လိုက် တိုက်ခိုက်နေတဲ့ အကောင့်တုတွေ ရှိနေတယ်

ရန်ကုန်၊ ဧပြီ ၂၅–အနုပညာရှင်တွေနဲ့ နာမည်ကြီးတဲ့ ဆယ်လီတွေကို သီးသန့်လိုက်ပြီး တိုက်ခိုက်ပြောဆို၊ ကောမန့်တွေပေးတဲ့အကောင့်တုတွေ အွန်လိုင်းမှာ အများအပြားရှိနေပါတယ်။

အရင်တုန်းကတော့ အနုပညာရှင်တွေရဲ့အကြောင်းတွေကိုပဲ သီးသန့်ရေးနေတဲ့ cele cele small ဆိုတဲ့ ပေ့ချ်တစ်ခုရှိပါတယ်။ သည်ပေ့ချ်မှာဆိုရင် အနုပညာရှင်တွေရဲ့ မကောင်းကြောင်းတွေရော၊ ကောင်းကြောင်းတွေကိုပါ ရေးသားပြီး တင်နေတာဖြစ်ပါတယ်။ အခုနောက်ပိုင်းမှာဆိုရင်တော့ သည်ပေ့ချ်ပျောက်ကွယ်သွားပြီး သည်လိုနာမည်ကြီးတဲ့သူတွေရဲ့ ပို့စ်တွေအောက်မှာ မကောင်းတဲ့ ကောမန့်တွေဝင်ရေးတာတွေနဲ့ ဆဲဆိုတာတွေကို ပြုလုပ်နေကြတာဖြစ်ပါတယ်။

သည်လိုမျိုးကောမန့်ရေးသားတာတွေသာမကပဲ မက်ဆေ့ချ်ဘောက်စ်ကနေ အကောင့်တုတွေနဲ့ ဝင်ရောက် ဆဲ ဆို တာတွေ၊ လိုက်ဖ်လွှင့်ချိန်တွေမှာ မကောင်းတဲ့စာတွေ ရေးသားတာတွေ၊ ဝင်ရောက်ဆဲဆိုတာတွေကို ပြုလုပ်လာကြတာဖြစ်ပါတယ်။ အခုလတ်တလောမှာဆိုရင်လည်း သရုပ်ဆောင်နေဒွေးကို အကောင့်တုတစ်ခုက ဝင်ရောက်ဆဲဆိုတာတွေ၊ မကောင်းတာတွေကို ကောမန့်ပေးတာတွေပြုလုပ်တာကြောင့် ပြဿနာတွေဖြစ်နေတယ်လို့ သိရပါတယ်။

သည်လိုလိုက်ပြီး တိုက်ခိုက်နေတာက တစ်ယောက်တည်းက အကောင့်တွေအများကြီးလုပ်ပြီး တိုက်ခိုက်တာမျိုးထက် သည်လိုတိုက်ခိုက်တဲ့သူတွေက အဖွဲ့လိုက် ဂရု(ပ်)လိုက်တွေပြုလုပ်ပြီး တိုက်ခိုက်ကြတာလို့ သိရပါတယ်။

လိမ္မာ

အွန်လိုင်းမှာ သကြၤန်အပြီး ရောင်းချနေတဲ့အလှကုန်တွေက ဒိတ်လွန်တွေ များနေ

ရန်ကုန်၊ ဧပြီ ၂၅ – အွန်လိုင်းမှာ သကြၤန်ပြီးနောက်ပိုင်း ပရိုမိုးရှင်းချတယ်ဆိုပြီး ဆက်လက်ရောင်းချနေတဲ့ အလှကုန်တွေက ဒိတ်လွန်ပစ္စည်းတွေအများဆုံးဖြစ်နေတယ်လို့ သိရပါတယ်။

အွန်လိုင်းရှော့ပင်းရောင်းချနေတဲ့ မဇင်မာက 'ပရိုမိုးရှင်းကတော့ သကြၤန်မကျခင်လောက်က ရောင်းကြတာ၊ အခုထိလဲ ရောင်းနေကြတုန်းပဲဆိုတော့ လက်ကျန်ပစ္စည်းတွေကို ရောင်းတာတွေလဲ ရှိတယ်၊ ပြီးတော့ ပစ္စည်းဆင်တူယိုးမှားတွေကိုလဲ ရောင်းတာတွေ ရှိတယ်၊ ဈေးကြီးပစ္စည်းတွေကိုတော့ ထက်ဝက်လောက် လျှော့ချပြီး ရောင်းဖို့ဆိုတာကတော့ မဖြစ်နိုင်ဘူး၊ဝယ်သူတွေဘက်ကတော့ ကိုယ်ပေးတဲ့ ဈေးနဲ့ တန်တဲ့ပစ္စည်းကို တော့ ရနိုင်တယ်၊ ဒါပေမဲ့ နောက်ဆက်တွဲအနေနဲ့ကတော့ အသားအရေတွေပျက်စီးတာတွေ ဘာတွေဖြစ်လာနိုင်တယ်ဆိုတော့ ကိုယ့်ဘက်က ဝယ်မယ်ဆိုလဲသေချာစစ်ဆေးပြီး ဝယ်ဖို့တော့ လိုတာပေါ့၊ ရောင်းသူတွေဘက်ကလဲ ဒီလိုပစ္စည်းတွေက အစစ်လား၊ ဆင်တူယိုးမှားလား၊ ဒိတ်လွန်ခါနီးတွေလားဆိုတာကိုတော့ ပွင့်ပွင့်လင်းလင်းပြော ပြီးရောင်း ရင် အဆင်ပြေနိုင်တယ်' လို့ပြောပါတယ်။

'ရောင်းနေတဲ့ သူတိုင်းကိုတော့ မဆိုလိုဘူး၊ ညီမဆိုရင် နာမည်ကြီးနှုတ်ခမ်းနီတစ်မျိုးပေါ့၊ အဲဒါကို ရောင်းတဲ့သူကလဲ ဈေးသက်သက်သာသာနဲ့ ရောင်းတယ်ဆိုတော့ တစ်ကတ်ဝယ်လိုက်တယ်၊ ပုံမှန်ဆို အဲဒီလိုဘရန်းနှုတ်ခမ်းနီ ဆိုတာက တစ်ချောင်း ကို တောင် ၆၀,၀၀၀ လောက်ရှိတာ၊ အခုတစ်ကတ်ကို ပရိုမိုးရှင်းချတာ ၃၀,၀၀၀ ဆိုတော့ တန်တယ်ဆိုပြီး ဝယ်လိုက်တယ်၊ ဘာဖြစ်လာလဲဆိုတော့ ဘရန်းကတော့ အစစ်ကတော့ အစစ်ပဲ၊ ဒါပေမဲ့ ဒိတ်လွန် တွေ ပါလာတယ်၊ အဲဒီတော့ ဆိုးလိုက်ရင် အလိပ်လိုက်တွေဖြစ်ပြီး နှုတ်ခမ်းတွေခြောက်ပြီး ကွဲတာတွေ ဘာတွေ ဖြစ်လာတယ်'လို့ အွန်လိုင်းရှော့ပင်းကနေ ပစ္စည်းတွေ ဝယ်ယူနေတဲ့ မဇူလိုင်က ပြောပါတယ်။

အွန်လိုင်းရှော့ပင်းမှာ သည်လိုမျိုးဈေးတွေလျှော့ပြီး ရောင်းချလာတဲ့အလှကုန်ပစ္စည်းတွေကိုဝယ်ယူမယ်ဆိုရင်တော့ ရက်လွန်ပစ္စည်းတွေနဲ့ ပစ္စည်းဆင်တူယိုးမှားတွေ ပါဝင်လာနိုင်တာကြောင့် သေချာစစ်ဆေးပြီးဝယ်ယူဖို့တော့ လိုအပ်ပါတယ်။ ဈေးများများပေးပြီးမှ ဝယ်ယူရတဲ့ပစ္စည်းတွေမှာ သည်လိုမျိုးအတုတွေ၊ ဒိတ်လွန်တွေပါရောပါလာမယ်ဆိုရင် ဝယ်သူနစ်နာပါတယ်။

လိမ္မာ

www.free4readers.com

ရန်ကုန်သူရန်ကုန်သား မီးခိုးငွေ့တွေကြား ဗျာများ

မီးသတ်ကားသွားလို့ရတဲ့နေရာနဲ့ မီးလောင်တဲ့နေရာဝေးတာကြောင့် ပိုက်အရှည်တွေဆက်ပြီး ငြိမ်းသတ်နေရတယ်။

ရန်ကုန်၊ ဧပြီ ၂၅–ဒေါ်မြမှာ အသက်ရှူကျပ်တဲ့ရောဂါရှိတယ်။ သူတို့နေတဲ့နေရာက ထိန်ပင်အမှိုက်ပုံနဲ့ နီးပါတယ်။

သူတို့နေရာကနေ တိုက်ကြီးမှာရှိတဲ့ ဆွေမျိုးတွေဆီသွားဖို့ လမ်းမဘက်ကို ထွက်လိုက်တဲ့အချိန်မှာပဲ သူလဲကျသွားတယ်။

သတိရလို့ကြည့်လိုက်တဲ့အချိန်မှာဆေးရုံ ခုတင်ထက်မှာအောက်ဆီဂျင်ဘူး အကူ၊ ဆေးပိုက်တန်းလန်းနဲ့ ရောက်နေတာကို သိလိုက်ရတယ်လို့ ဒေါ်မြကဆေးရုံခုတင်ထက်မှာ အိပ်ရင်း မောဟိုက်တဲ့ပုံစံနဲ့ ပြောတယ်။

ဘေးနားမှာ လူနာစောင့်နေတဲ့ သမီးဖြစ်သူက 'အမျိုးအိမ်ခဏ ရှောင်မယ်ဆိုပြီးသွားတာ အဝတ်တစ်ထည်နဲ့ ဘာမှမပါလာဘူး။ ကျွန်မတို့ ရှေ့မှာပဲ သေတာ နှစ်ယောက်ရှိတယ်၊ အရမ်းကို ထိတ်လန့်ရတယ်၊ တကယ်ဖြစ်လာရင် ကုစရာမရှိဘူး၊ ခုတောင် လက်ထဲဆေးစစ်ဖို့ ပိုက်ဆံတောင်မရှိဘူး' လို့ ပြောပါတယ်။

သည်လ ၂၁ရက်နေ့ညက စတင်လောင်ကျွမ်းတဲ့ လှိုင်သာယာအမှိုက်ပုံမီးကြောင့် မီးခိုးငွေ့တွေ လေထုထဲမှာစွာ ပျံ့နှံ့ခဲ့ပြီး မီးခိုးငွေ့တွေကို ရှူရှိုက်ရတဲ့အတွက် ဘေးပတ်ဝန်းကျင်ရပ်ကွက်က လူ ၁၃ ဦး လှိုင်သာယာပြည်သူ့ဆေးရုံမှာ တက်ရောက်ကုသနေကြရပါတယ်။

လှိုင်သာယာမြို့နယ်ရှိ ထိန်ပင်အမှိုက်ပုံ မီးလောင်တာ သည်နေ့နဲ့ဆို ငါးရက်ရှိနေပါပြီ။ မီးသတ် ဦးစီးဌာနက ကြိုးစားငြိမ်းသတ်နေပေမဲ့ အငွေ့တွေ လေထဲမှာပျံ့နှံ့နေပြီး အနီးပတ်ဝန်းကျင်ရှိ ပြည်သူတွေရဲ့ စိုးရိမ်မှုတွေမြင့်တက်နေပါတယ်။

အမှိုက်ပုံ မီးလောင်တဲ့ နေရာကထွက်တဲ့ အငွေ့တွေကြောင့် ဆေးရုံ တက်ရောက် ကုသနေသူ တွေလည်း နောက်ဆက်တွဲ ကျန်းမာရေးဆိုးရွားလာမှာကို စိတ်ပူနေကြပါတယ်။

စတင်ဖြစ်ပွားခဲ့ချိန်မှာ လူ ၄၀ ကျော်လောက် အသက်ရှူကျပ်တဲ့ ဒဏ်ကြောင့် ဆေးရုံကို သွားရောက်ခဲ့ပေမဲ့ လက်ရှိအချိန်မှာ သက်သာလာလို့ နေအိမ်ပြန်ရောက်နေသူတွေနဲ့ အမျိုးတွေဆီမှာ ရှောင်နေသူတွေ တအားများနေတယ်လို့ လှိုင်သာယာရပ်ကွက် (၂၀) မှာနေထိုင်သူတွေက ပြောပါတယ်။

'အဘွားကြီးတွေဆို သိပ်သနားဖို့ကောင်းတာ၊ ကယ်ပါကူပါနဲ့ ကမ္ဘာပျက်နေတဲ့အတိုင်းပဲ၊ ကလေးငယ်တွေဆိုလဲ ငိုကြယိုကြနဲ့ တစ်နေကုန် ဒီအနံ့တွေ ရှူနေရလို့ အော့အန်လိုက်မူးလိုက်နဲ့ နေမရလို့ ဆေးရုံရောက်လာရတာ' လို့ ဒေါ်မြရဲ့ ခုတင်ဘေးမှာ ဆေးကုသမှုခံယူနေတဲ့ အမျိုးသမီးတစ်ဦးက ပြောတယ်။

ဆေးကုသမှုခံယူနေရသူတွေဟာ လှိုင်သာယာဆေးရုံ ဖျားနာဆောင်ကို ဧပြီလ ၂၃ ရက်နေ့က စတင်ရောက်ရှိလာကြတာပါ။

မီးခိုးငွေ့တွေ

ဘယ်ကနေ စတင်လောင်တယ်ဆိုတာ မသိရသေးဘဲ မီးခိုးငွေ့တွေနဲ့ လောင်ကျွမ်းရာကနေ ထွက်လာတဲ့ အနံ့တွေကတော့ လှိုင်သာယာမြို့အနီးနဲ့ အခြားမြို့နယ်တွေထိတောင် သက်ရောက်နေလို့ လေထုညစ်ညမ်းမှုဒဏ်အကျိုးဆက်အဖြစ် ကျန်းမာရေးထိခိုက်မှာကို စိုးရိမ်နေကြတယ်။

အသက် ၃၀ အရွယ် မနွယ်နွယ်အေးမွန်တစ်ယောက်လည်း လှိုင်သာယာဆေးရုံမှာ ဆေးကုသမှုခံယူနေရဆဲဖြစ်ပါတယ်။ မီးလောင်နေတာကို မသိဘဲ ရွာမှာ အလှူလုပ်ပြီး မိသားစု လေးဦးအပြန်မှာ အနံ့ဆိုးတွေ ရှူရှိုက်မိတာကြောင့် ကားနောက်ပြန်လှည့်ဖို့ ကြိုးစားပေမဲ့ မရတော့ပါဘူး။

မနွယ်က 'အမှောင်ချထားသလိုပဲ မည်းမှောင်နေတာ မိသားစုလေးယောက်လုံး သေပြီလို့ကို ထင်တာ၊ အငွေ့ပဲတွေ့ရတယ်၊ မီးမတွေ့ရဘူး' လို့ သူကြုံတွေ့ရတာကို ပြောပါတယ်။

နှလုံးရောဂါအခံရှိတဲ့ သူတွေလည်း အိမ်ရောက်ပြီးမကြာခင်မှာပဲ အသက်ရှူကျပ်လာတာကြောင့် အရေးပေါ်ကားတွေရဲ့ အကူအညီနဲ့ ဆေးရုံကို ရောက်ခဲ့ရတယ်။

သူက 'ကိုယ့်တစ်ယောက်တည်း ခံစားရတာ မဟုတ်ဘူး၊ တစ်မြို့လုံးကို ခံနေရတာကို အမှိုက်ပုံနားက သူတွေဆို ဘယ်လိုလုပ်မလဲ သေချာစီစဉ်ပေးကြပါ၊ ဘေးက အန်တီဆို ရောက်စက မသေရုံတမယ်ပဲ ခုထိ အောက်ဆီဂျင်ကို မဖြုတ်ရသေးဘူး' လို့ပြောပါတယ်။

လက်ရှိအချိန်မှာ ကယ်ဆယ်ရေးစခန်း ငါးခု ဖွင့်လှစ်ထားပြီး အမှိုက်ပုံနဲ့ နီးကပ်စွာတည်ရှိတဲ့ ၂၀ ရပ်ကွက်က ပြည်သူတွေကို ဦးစားပေးဆောင်ရွက်နေတယ်လို့ ရန်ကုန်တိုင်းကျန်းမာရေးဦးစီးမှူး ဒေါက်တာထွန်းမြင့်က ပြောပါတယ်။

သည်အမှိုက်ပုံဟာ ဧက ၃၀၀ နီးပါး ကျယ်ဝန်းပြီး ဧက ၁၀၀ ခန့်မှာ မီးလောင်မှုဖြစ်ပွားနေတာဖြစ်တယ်။ ဘယ်အချိန်မှာ ထိန်းချုပ်နိုင်မယ်ဆိုတာ အတိအကျ မသိရသေးပေမဲ့ မီးငြိမ်းတဲ့အထိ ဆောင်ရွက်သွားမယ်လို့ ရန်ကုန်တိုင်းမီးသတ်တပ်ဖွဲ့ကတာဝန်ရှိသူတစ်ဦးက ဆိုပါတယ်။

မီးလောင်ပြင်နေရာမှာလည်း လောင်နေတဲ့နေရာက အမှိုက်တွေအပြင် အသစ်လာရောက်ပစ်တဲ့အမှိုက်တွေနဲ့ ပြည့်နေပါတယ်။ အီလက်ထရွန်းနစ်ပစ္စည်းအပျက်တွေ၊ ဖော့ဘူးခွံတွေ၊ တာယာဟောင်းတွေနဲ့ စုပုံနေတဲ့ သည်နေရာက တချို့မြေတွေဟာ ကျွံဝင်နေတဲ့ အနေအထားမျိုးတွေ ဖြစ်နေပါတယ်။ ကားသွားလို့ရတဲ့နေရာနဲ့ မီးလောင်နေတဲ့နေရာဝေးတာကြောင့် ပိုက်အရှည်တွေနဲ့ ဆက်ပြီးငြိမ်းနေရသလို၊ ပရဟိတအသင်းတွေကလည်း ရေသယ်ကားတွေနဲ့ ကူဖျန်းပေးနေကြပါတယ်။

ကူညီငြိမ်းသတ်

ရန်ကုန်မြို့တော်စည်ပင်သာယာရေးကော်မတီ (အားကစားကွင်းနှင့်ပန်းဉယျာဉ်ဌာန)ကလည်း နီးစပ်ရာကန်တွေက ရေတွေကို ရေသယ်ယာဉ်တွေနဲ့မီးသတ်ကားတွေရှိတဲ့နေရာကို သယ်ပေးနေတယ်လို့ သိရပါတယ်။

ရေသယ်ယာဉ် ၃၄ စီး ရေစုပ်ပန့်သုံးလုံးနဲ့ အခေါက်ရေ ၁၅၁ ခေါက် စုစုပေါင်း ရေဂါလန် သုံးသိန်းနှစ်ရာ ပေးပို့ထားပြီးဖြစ်တယ်လို့ ရန်ကုန်မြို့စည်ပင်သာယာရေးကော်မတီ (အားကစားကွင်းနှင့် ပန်းဉယျာဉ်ဌာန)က ဌာနမှူး ဦးကိုကိုလင်းက ပြောပါတယ်။

သူက 'ဒီနေ့ဆက်လက်ပြီးပံ့ပိုးမှုတွေ ပြုလုပ်ပေးနေတယ်၊ ၂၂ ရက်နေ့ကနေစပြီး အကူအညီပေးတာ မီးငြိမ်းသတ်နိုင်တဲ့အထိ ဆက်လုပ်ဆောင်သွားမယ်၊ ဒီလိုငြိမ်းသတ်တဲ့ အစီအစဉ်တွေကို စည်ပင်ဘက်က ဦးတို့ဌာနရယ် ရေသန့်ဌာနရယ်၊ သန့်ရှင်းမှုဌာနတွေနဲ့ စုစုပေါင်းစည်ပင်က ဌာနခုနစ်ခုနဲ့ ပူးပေါင်းဆောင်ရွက်နေကြတယ်' လို့ပြောတယ်။

သည်ကနေ့ ၂၅ ရက်နေ့အထိ စည်ပင်၊ မီးသတ်ဝန်ထမ်းတွေနဲ့ တပ်မတော် စုစုပေါင်းအင်အား ၄၅၀ နဲ့ မီးကို ဆက်လက်ငြိမ်းသတ်နေပါတယ်။ ရေသယ်ယာဉ်အင်အား ၃၄ စီး မီးသတ်ကား ၁၉ စီး၊ ရေပန့် ၂၀၊ စက်ယန္တရားကြီးလေးခုနဲ့ လုပ်ဆောင်နေတယ်လို့ သိရပါတယ်။

> “
> **ပရဟိတ အသင်းတွေကလည်း ရေသယ်ကားတွေနဲ့ ကူဖျန်း ပေးနေကြပါတယ်**
> ”

လှိုင်သာယာမြို့နယ်အတွင်းက ၂၀ ရပ်ကွက်၊ ၁၈ ရပ်ကွက်၊ ၁၅ ရပ်ကွက်နဲ့ ၁၂ ရပ်ကွက်တွေမှာ လေထုတိုင်းတာရေးလုပ်ငန်းတွေ လုပ်ဆောင်နေတယ်။ အဖြေကတော့ မထွက်သေးဘူးလို့ စည်ပင်သာယာရေးကော်မတီပတ်ဝန်းကျင်ထိန်းသိမ်းရေးနှင့် သန့်ရှင်းရေးဌာန ဒုတိယဌာနမှူး ဒေါက်တာအောင်မြင့်မော်က ပြောပါတယ်။

သူက 'အဖြေရဖို့စောင့်နေပါတယ်၊ ကျန်းမာရေးကိစ္စတွေကိုခွဲပြီးတော့ လုပ်နေပါတယ်' လို့ ပြောပါတယ်။

ကျန်းမာရေးဌာနနဲ့၊ စည်ပင်ပူးပေါင်းပြီး မြို့နယ်အလိုက် ကျန်းမာရေးစစ်ဆေးမှုတွေလည်းဆောင်ရွက်သွားဖို့ စီစဉ်နေပါတယ်။

မီးခိုးငွေ့ဒဏ်အလူးအလဲခံခဲ့ရတဲ့ လှိုင်သာယာမြို့နယ်နေထိုင်သူတွေက သူတို့နေထိုင်တဲ့ သက်တမ်းအတွင်း သည်လိုအမှိုက်မီးလောင်တာမျိုး မတွေ့ဖူးတာကြောင့် နောက်ဆက်တွဲရောဂါတွေဖြစ်မှာ စိုးရိမ်နေကြပါတယ်။

တာဝန်ရှိအစိုးရအနေနဲ့ အရေးပေါ်အခြေအနေကြေညာသင့်ရင် ကြေညာပေးဖို့နဲ့ သည်ဖြစ်ရပ်ကြောင့် ဆေးရုံတက်နေရသူတွေကို ထိထိရောက်ရောက်ပံ့ပိုးပေးဖို့ မျှော်လင့်နေပါတယ်။

'ခု သွေးစစ်တာ ၇၅၀၀ ကုန်သွားပြီ၊ ဒီအန်တီဆို မစစ်နိုင်ဘူး၊ သူ့ပိုက်ဆံ မပါလာဘူး၊ ခုထိတော့ မသူ့ကို မရိုက်ပေးသေးဘူး၊ သူ့ရောဂါကြောင့် ဆေးရုံတက်ရတာမဟုတ်ဘူး၊ ဒီအငွေ့ကြောင့်ဖြစ်တာ ပိုက်ဆံမရှိလို့ လူ့အသက်တစ်ချောင်း သေဆုံးရမှာလား' လို့ မနွယ်နွယ်အေးမွန်က သူနဲ့အတူ ဆေးရုံတက်နေရတဲ့ ဘေးခုတင်က လူနာနဲ့ပတ်သက်ပြီး ပြောပါတယ်။

စိုးရိမ်တယ်

အတည်မပြုရသေးတဲ့ သတင်းတွေအရ သည်အငွေ့ဒဏ်ကြောင့် ရောဂါအခံရှိပြီးသားသူထဲကသေဆုံးသူ လေးဦးရှိတယ်လို့ သတင်းတွေထွက်နေလို့ စိုးရိမ်ပူပန်သူတွေ ပိုများလာပါတယ်။

လှိုင်သာယာတိုင်းဒေသကြီးလွှတ်တော်ကိုယ်စားလှယ် ဦးမြတ်မင်းသူကတော့ လေးဦးသေဆုံးတယ်ဆိုတာကို အတည်မပြုဘဲ သူသိတာတစ်ယောက်ပဲရှိတယ်လို့ ဆိုပါတယ်။

သေဆုံးသွားသူဟာလည်း အရင်ရောဂါအခံရှိပြီး ဆေးမှတ်တမ်းတွေအရ ဆေးကုသမှုခံယူထားတဲ့ မှတ်တမ်းတွေရှိတယ်လို့ဆိုပါတယ်။

'နည်းနည်း ကောင်းနေတဲ့ လူဟောင်းတွေက ပြဿနာမရှိဘူး၊ ရောဂါအခံရှိတဲ့သူတွေက ဖြစ်သွားနိုင်တယ်' လို့ ဦးမြတ်မင်းသူက ပြောပါတယ်။

ထိန်ပင်အမှိုက်ပုံ မီးလောင်ပြင်အနီးမှာ မီးသတ်သမားတွေနဲ့ ကူညီနေသူတွေကို ရေ၊ ဓာတ်ဆားရည်၊ မုန့်နဲ့ အသင့်စားအစားအစာနဲ့ နှာခေါင်းစည်းတွေကို ပရဟိတအသင်းတွေက လိုက်ပါကူညီနေကြပါတယ်။

အနုပညာရှင်တွေနဲ့ စေတနာရှင်အဖွဲ့တွေကလည်း ကိုယ်တိုင် ကိုယ်

www.free4readers.com

အီလက်ထရွန်းနစ် ပစ္စည်းအပျက်တွေ၊ ဖော့ဘူးအခွံတွေ၊ တာယာဟောင်းတွေစုပုံနေတဲ့ သည်နေရာက အချို့နေရာတွေဟာ ကျွံဝင်တဲ့ အနေအထားမျိုးတွေ ဖြစ်နေပါတယ်။

ကျသွားရောက်ပြီး ကူညီနေကြတာကြောင့် အမှိုက်ပုံ မီးငြိမ်းသတ်ရာအနီးမှာ စည်ကားနေပါတယ်။

မီးငြိမ်းသတ်တဲ့နေရာမှာရှိတဲ့ မီးသတ်ရဲဘော်တွေနဲ့ ကူညီပေးနေသူတွေမှာ နှာခေါင်းစည်း၊ ဖိနပ်နဲ့ လက်အိတ်လောက်သာ အသုံးပြုထားတာကြောင့် သူတို့ရဲ့ ကျန်းမာရေးစောင့်ရှောက်မှုတွေကို မြှင့်တင်ပေးဖို့လည်း ဆန္ဒရှိနေကြပါတယ်။

ကျန်းမာရေးဝန်ကြီးဌာနက သည်လ ၂၄ ရက်နေ့က မီးခိုးငွေ့နဲ့ ကာဘွန်မိုနောက်ဆိုက်ဓာတ်ငွေ့ အန္တရာယ်သတိပေးနှိုးဆော်ချက် ထုတ်ပြန်သတိပေးထားပါတယ်။

မီးခိုးငွေ့နဲ့ ကာဘွန်မိုနောက်ဆိုက် ဓာတ်ငွေ့ကြောင့်ဖြစ်ပေါ်နိုင်တဲ့ ကျန်းမာရေးပြဿနာတွေကို အသိပေးထားပါတယ်။ သည်အငွေ့တွေကြောင့် ရိုးရိုးသာမန်ပြဿနာတွေအပြင်၊ ပြင်းထန်ပြဿနာတွေဖြစ်တဲ့ အသက်ရှူမြန်တာ၊ ရင်ဘတ်အောင့်တာ၊ နှလုံးရောဂါနဲ့ အသက်ရှူရောဂါ၊ ပန်းနာရင်ကြပ်ရောဂါကို ပိုဆိုးရွားစေနိုင်ကြောင်း ကာဘွန်မိုနောက်ဆိုက်အများအပြားရှူရင် အသက်သေဆုံးနိုင်ကြောင်းသတိပေး ထုတ်ပြန်ထားပါတယ်။

အမှိုက်မီးလောင်မှုကြောင့်ထွက်လာတဲ့အမှုန်တွေကတော့ လေထဲပါသွားမှာဖြစ်ပြီး ပြည်သူတွေ အန္တရာယ်မရှိအောင် mask တွေ တပ်ဖို့လိုတယ်။ မီးခိုးအနံ့ကြောင့်တော့ ရင်ကျပ်တာတွေဖြစ်နိုင်တယ်။ နီးစပ်ရာကျန်းမာရေး စောင့်ရှောက်မှုနေရာတွေမှာခံယူဖို့နှိုးဆော်ထားပါတယ်။

ထိန်းနိုင်ပြီ

လက်ရှိအချိန်မှာ ၈၀ ရာခိုင်နှုန်း ထိန်းသိမ်းနိုင်ပြီလို့ ဆိုပါတယ်။ လောင်ကျွမ်းနေဆဲနေရာကို အဆင့်မြှင့်နည်းပညာကို သုံးပြီးဆောင်ရွက်ဖို့ စီစဉ်နေပါပြီ။

သစ်တောနဲ့ သဘာဝပတ်ဝန်းကျင်ကျွမ်းကျင်ပညာရှင်တစ်ဦးဖြစ်တဲ့ ဦးဝင်းမျိုးသူကတော့ သူတို့ရဲ့ ဓာတ်ခွဲတိုင်းတာမှုတွေအရ လက်ရှိအခြေအနေဟာ ဆိုးရွားနေတယ်လို့ သူသုံးနေတဲ့ လူမှုကွန်ရက်ပေါ်မှာ ရေးတင်ထားပါတယ်။

သည်နေ့ညနေပိုင်းမှာတော့ ရန်ကုန်တိုင်းအစိုးရအဖွဲ့က လှိုင်သာယာထိန်ပင်အမှိုက်ပုံမီးလောင်မှု ၈၀ ရာခိုင်နှုန်းထိန်းနိုင်ပြီး မထိန်းနိုင်သေးတဲ့ မီးခိုးကို နည်းပညာသုံးပြီး ဆောင်ရွက်ဖို့ စီစဉ်နေတယ်လို့ ထုတ်ပြန်ထားပါတယ်။

အောက်တိုဘာလ ၂၆ ရက် ၂၀၁၇ ခုနှစ် ဒုတိယအကြိမ် ရန်ကုန်တိုင်းဒေသကြီးလွှတ်တော် အစည်းအဝေးမှာ လှိုင်သာယာမြို့နယ်၊ မဲဆန္ဒနယ် အမှတ် (၂) လွှတ်တော်ကိုယ်စားလှယ် ဦးမြတ်မင်းသူက 'ရန်ကုန်တိုင်းဒေသကြီးအတွင်း အမှိုက်များအား မြေပေါ်တွင်တိုက်ရိုက်စုပုံသည့် စနစ်ကြောင့် ပတ်ဝန်းကျင်ထိခိုက်မှုများအား ကာကွယ်တားဆီးမည့် အစီအမံများဆောင်ရွက်ပေးရန် အစီအစဉ် ရှိမရှိ၊ အစီအစဉ်မရှိပါက မည်သည့် အတွက်ကြောင့် ဖြစ်သည်ကို သိရှိလိုကြောင်း' မေးမြန်းခဲ့ပါတယ်။

စည်ပင်သာယာရေးဝန်ကြီး ဦးမောင်မောင်စိုးက 'လေထုညစ်ညမ်းမှုကို လျှော့ချနိုင်ရန်အတွက် sanitary landfill နည်းစနစ်နဲ့ အမှိုက်ကနေ methane ဓာတ်ငွေ့စုယူပြီး လျှပ်စစ်ထုတ်ယူရန် စီမံကိန်းအား ၂၀၁၂ ခုနှစ်တွင် စတင်ဆောင်ရွက်ရန် ပြင်ဆင်ခဲ့ပေမဲ့ ဆောင်ရွက်နိုင်ခြင်း မရှိသေးဘူး။

နောင်အချိန်မှာအမှိုက်မှ စွမ်းအင်ထုတ်လုပ်သည့် လုပ်ငန်းစဉ်များကို BOT သို့မဟုတ် PPP ဖြင့် ဆောင်ရွက်ရန် ပြင်ဆင်နေတာ၊ ရေထုညစ်ညမ်းမှုကို လျှော့ချနိုင်ရန်အတွက် ၂၀၁၇-၂၀၁၈ ခုနှစ်တွင် အမှိုက်မှစိမ့်ထွက်လာတဲ့ Leachate အရည်များပြင်ပသို့ မစီးဆင်းနိုင်ရန် ရေမြောင်းကြီးများ တူးဖော်ပြီး ရေမြောင်းများအတွင်းကို အဆိုပါ Leachate အရည်များအား စီးဆင်းစေပြီး ထိန်ပင် သုသာန်ရဲ့ နောက်ကျောမြေနေရာတွင် ပေ ၅၀ ပတ်လည်ရှိ ကန် ငါးကန်တူးပြီး သဘာဝလေနဲ့ နေရောင်ခြည်စွမ်းအင်ကို အသုံးပြုပြီးအပေါ်ယံရေမျက်နှာပြင်က တစ်ဆင့် အနည်ထိုင်တဲ့ (lagoon-ing) နည်းစဉ်၊ အောက်ဆီဂျင် ပြည့်ဝစွာ ပျော်ဝင်နိုင်စေရေးအတွက် Air Diff User Aeriated System ကို တပ်ဆင်ပြီးပြုပြင်သန့်စင်သည့် နည်းစဉ်များကို ခေတ်မီနည်းပညာများနဲ့ တိုးမြှင့်ဆောင်ရွက်သွားမယ်လို့ ဖြေကြားပါတယ်။

> “
> မီးခိုးငွေ့နဲ့
> ကာဘွန်
> မိုနောက်ဆိုက်
> ဓာတ်ငွေ့ကြောင့်
> ဖြစ်ပေါ်နိုင်တဲ့
> ကျန်းမာရေး
> ပြဿနာတွေကို
> အသိပေးထားပါတယ်
> ”

၂၀၁၉-၂၀၂၀ ဘဏ္ဍာရေးနှစ်မှာ Sanitary Landfill System အား အဆင့်မြှင့်တင်ဆောင်ရွက်မယ်လို့ဆိုပါတယ်။ ၂၀၂၀-၂၀၂၁ ဘဏ္ဍာရေးနှစ်မှာ compose မြေဆွေးပြုလုပ်တဲ့စနစ်တိုးမြှင့်ဆောင်ရွက်မယ်လို့ဆိုပါတယ်။

သည်ဘဏ္ဍာရေးနှစ်က စတင်ပြီး ထိန်ပင်နောက်ဆုံးစွန့်ပစ်အမှိုက်ပုံက ထွက်ရှိတဲ့ အရည်ရေဆိုးများ စုစည်းသန့်စင်တဲ့ လုပ်ငန်းနဲ့ အမှိုက်များ မြေပေါ်တွင်တိုက်ရိုက်စုပုံတဲ့ စနစ်ကြောင့် ပတ်ဝန်းကျင်ထိခိုက်မှုများအား ကာကွယ်တားဆီးမယ့် အစီအမံတွေကို လည်း ဆောင်ရွက်သွားမယ်လို့ ဆိုပါတယ်။

မီးခိုးငွေ့ဒဏ်အလူးအလဲခံခဲ့ရတဲ့ လှိုင်သာယာမြို့နယ် ပြည်သူတွေသာမက ရန်ကုန်တိုင်းအတွင်းရှိ ပြည်သူအများစုကတော့ လက်ရှိဖြစ်ပွားနေတဲ့ အငွေ့တွေကြောင့် ဘယ်လိုရောဂါတွေထပ်ဖြစ်လာမလဲဆိုတာ စိုးရိမ်နေပါတယ်။

အေးအေးအောင်

မီးသတ်ရဲဘော်တွေရဲ့ ကျန်းမာရေးစောင့်ရှောက်မှုတွေကို မြှင့်တင်ပေးဖို့လည်း ဆန္ဒရှိနေကြပါတယ်။

လက်ရှိအချိန်မှာ ၈၀ ရာခိုင်နှုန်း ထိန်းသိမ်းနိုင်ပြီလို့ ဆိုပါတယ်။

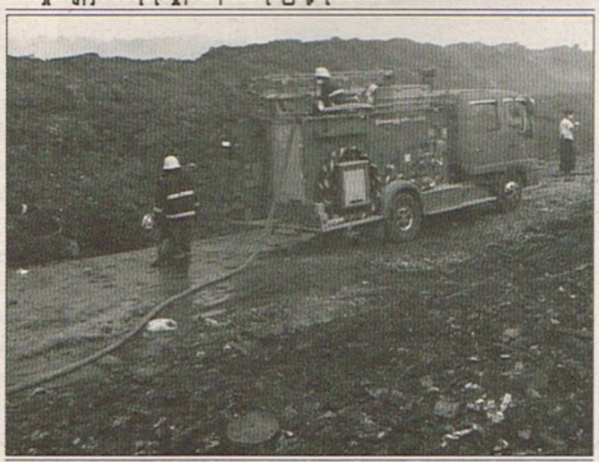

ရေသယ်ယာဉ်အင်အား ၃၄ စီး၊ မီးသတ်ကား ၁၉ စီး၊ ရေပန့် ၂၀၊ စက်ယန္တရားကြီးလေးခုနဲ့ လုပ်ဆောင်နေတယ်။

www.free4readers.com

ထိန်ပင်အမှိုက်ပုံမီးခိုး နည်းပညာသုံးပြီး ပပျောက်ဖို့ စီစဉ်

မီးခိုးတွေပါ ငြိမ်းသတ်နိုင်ဖို့ နည်းပညာ (bio foam) သုံးပြီး ဆောင်ရွက်မယ်။

ရန်ကုန်၊ ဧပြီ ၂၆ – လှိုင်သာယာ ထိန်ပင်အမှိုက်ပုံမီးလောင်မှုကို ၈၀ ရာခိုင်နှုန်းခန့် ထိန်းနိုင်ပြီဖြစ်ပြီး မီးခိုးတွေပါ ငြိမ်းသတ်နိုင်ဖို့ နည်းပညာ (bio foam) သုံးပြီး ဆောင်ရွက်မယ်လို့ ရန်ကုန်တိုင်းဒေသကြီးအစိုးရအဖွဲ့က စီစဉ်နေပါတယ်။

သည်နေ့ ရန်ကုန်တိုင်းဒေသကြီးအစိုးရအဖွဲ့၊ အစည်းအဝေးခန်းမ (၃) မှာ ပြုလုပ်တဲ့ လှိုင်သာယာ ထိန်ပင်အမှိုက်ပုံမီး အမြန်ငြိမ်းသတ်ရေး လုပ်ငန်းညှိနှိုင်းအစည်းအဝေးမှာ ဆုံးဖြတ်တာပါ။

'အရေးကြီးဆုံး လိုအပ်တာက လုံခြုံရေးပိုင်းဆိုင်ရာ ဆောင်ရွက်ဖို့ရယ်၊ ကျန်းမာရေးကိစ္စဝန်ဆောင်မှုပေးနိုင်ဖို့ရယ်၊ မီးလောင်နေတဲ့အမှိုက်ပုံကို မီးကူးစက်မှုမရှိစေရေးက ပထမအဆင့်၊ ဒုတိယအဆင့်က အပြီးသတ် မီးငြိမ်းသတ်ရေးနဲ့ မီးခိုးပျောက်သွားဖို့ ဖြစ်ပါတယ်၊ မီးငြိမ်းသတ်ရေးကို ၈၀ ရာခိုင်နှုန်းလောက် ထိန်းနိုင်ပြီ၊ မထိန်းနိုင်သေးတာ မီးခိုးဖြစ်ပါတယ်၊ မီးခိုးကို နည်းပညာပိုင်းဆိုင်ရာနဲ့ ထပ်ပြီး ဆောင်ရွက်နိုင်ဖို့ bio foam သုံးမယ်ဆိုတဲ့ အစီအစဉ်ဆောင်ရွက်ထားတယ်၊ အခု မှာယူထားတယ်၊ ဒါက ၃၆ နာရီအတွင်းရောက်လာနိုင်ဖို့ တွန်းအားပေးဆောင်ရွက်နေပါတယ်'လို့ ဝန်ကြီးချုပ်က ပြောကြောင်း သိရပါတယ်။

လက်ရှိရထားတဲ့လေထုအခြေအနေသုံးသပ်မှု သတင်းအချက်အလက်တွေအရ ပြည်သူတွေ ပြောင်းရွှေ့ဖို့ လိုအပ်ရင် ကျန်းမာရေးဝန်ကြီးဌာနက ထုတ်ပြန်ကြေညာပေးရမှာဖြစ်ပြီး ပြည်သူတွေ ရွှေ့ပြောင်းနေထိုင်နိုင်ဖို့ ပြင်ဆင်ရမှာဖြစ်တယ်လို့ ဆိုပါတယ်။

လှိုင်သာယာမြို့နယ်မှာ စက်မှုဇုန်တွေတည်ရှိနေတဲ့အတွက် မလိုလားအပ်တဲ့ပြဿနာတွေ မဖြစ်ပေါ်စေရန် တပ်မတော်နဲ့ ရဲတပ်ဖွဲ့တို့က လုံခြုံရေးတိုးမြှင့်တင်းကျပ်ပြီး ထိန်းသိမ်းဆောင်ရွက်မည်ကို အသိပေးရမည်ဖြစ်ကြောင်းနဲ့ မီးငြိမ်းသတ်ရေးအပိုင်းမှာ နည်းပညာပိုင်းအနေဖြင့် bio foam မဖျန်းနိုင်သေးခင် ပထမတစ်ဆင့် ရေနဲ့လိုအပ်တဲ့နေရာတွေကို ရောက်နိုင်ရန်အတွက် ဒရုန်းသုံးပြီး စီမံဆောင်ရွက်မယ်လို့ ဆိုပါတယ်။

ဘယ်လိုပုံစံမျိုးနဲ့ နေထိုင်သင့်တယ်ဆိုတာကို ကျန်းမာရေးဝန်ကြီးဌာနကနေ ထုတ်ပြန်ပေးဖို့ လိုပါတယ်။

Bio foam မှာ ဂျပန်နိုင်ငံနဲ့ပြင်သစ်နိုင်ငံတို့မှာ အသုံးပြုနေပြီး လက်ရှိ ထိုင်းနိုင်ငံက မှာယူထားကြောင်းနဲ့ bio foam ဂါလန် ၅၀၀၀ ခန့် လိုအပ်ပေမဲ့ ဂါလန် ၁၈၀၀ သာရရှိမှာဖြစ်တယ်လို့ ရန်ကုန်မြို့တော်ဝန် ဦးမောင်မောင်စိုးက ပြောပါတယ်။

သူက 'ငြိမ်းသတ်တဲ့အပိုင်းမှာလဲ နှစ်ပိုင်းပေါ့လေ၊ တစ်ခုက ရေနဲ့ငြိမ်းသတ်ပြီးတော့ နောက်ရေနဲ့ bio foam နဲ့ တွဲပြီးတော့ ငြိမ်းသတ်မယ်ပေါ့၊ ရေကတော့ ကျွန်တော်တို့ source ကနေ direct လွှတ်ပြီးတော့ ကန်ထဲကို အမှိုက်တွေစိုသွားအောင်စိုသွားတော့ ဂက်စ်ထွက်တာ နည်းနည်း နည်းသွားအောင်လို့ပေါ့၊ လောင်နေတဲ့အပိုင်းကျတော့ ပြန်ပြီးတော့ အောက်ဆီဂျင်ကို ဖြတ်တဲ့အနေနဲ့ bio foam နဲ့ သုံးမှာပါ၊ နောက် ကျန်းမာရေးစောင့်ရှောက်မှုအနေနဲ့ လူမှုရေးဝန်ကြီးရယ်၊ တိုင်းကျန်းမာရေးဦးစီးရယ်၊ နောက် YCDC ကျန်းမာရေးဌာနတွေနဲ့ ပေါင်းပြီးတော့ ရပ်ကွက်တွေရော၊ ဆေးရုံတွေမှာရော ဆေးရုံကတော့ stand by ထားပြီးတော့ ရပ်ကွက်တွေမှာတော့ ကျွန်တော်တို့စောင့်ရှောက်မှုလုပ်ငန်းတွေ လုပ်နေပါတယ်၊ အန္တရာယ်တော့ တော်တော်များပါတယ်၊ တော်တော်လဲ ပင်ပန်းကြပါတယ်၊ ပြည်သူလူထုတွေလဲ ခံစားရမယ်ဆိုတာ သိပါတယ်'လို့ ပြောပါတယ်။

သည်မီးလောင်မှုကို ရန်ကုန်မြို့တော် စည်ပင်သာယာရေးကော်မတီ၊ မြန်မာနိုင်ငံ မီးသတ်တပ်ဖွဲ့၊ ဆည်မြောင်းဦးစီးဌာနတို့က မီးငြိမ်းသတ်ရေးဆောင်ရွက် လျက်ရှိပြီး ရန်ကုန်တိုင်းစစ်ဌာနချုပ်ကပါ အင်အားအများအပြားနဲ့ ဝင်ရောက်ပါဝင်ဆောင်ရွက်နေတယ်လို့ ဆိုပါတယ်။

> "မီးလောင်နေတဲ့ အမှိုက်ပုံကို မီးကူးစက်မှု မရှိစေရေးက ပထမအဆင့်၊ ဒုတိယအဆင့်က အပြီးသတ် မီးငြိမ်းသတ်ရေးနဲ့ မီးခိုးပျောက်သွားဖို့ ဖြစ်ပါတယ်"

ရန်ကုန်တိုင်းဒေသကြီး၊ ရန်ကုန်မြောက်ပိုင်းခရိုင်၊ လှိုင်သာယာမြို့နယ်၊ ကုလားကြီးစုကျေးရွာအုပ်စု၊ ထိန်ပင်သုသာန်ရဲ့ စည်ပင်သာယာ အမှိုက်ပုံအတွင်း အပူချိန်လွန်ကဲမှုကြောင့် ၂၁–၄–၂၀၁၈ ရက်နေ့ ၁၂:၄၀ နာရီမှစပြီး အမှိုက်ပုံမီးလောင်ကျွမ်းမှုဖြစ်ပွားခဲ့ရာ အမှိုက်ပုံရဲ့မီးလောင်ဧရိယာဧက သုံးဧကခန့်ကို မြန်မာနိုင်ငံမီးသတ်တပ်ဖွဲ့မှ မီးသတ်ယာဉ် ၁၅ စီး၊ ရေသယ်ယာဉ် ၂၉ စီး၊ အထောက်အကူပြုယာဉ် ခုနစ်စီး၊ မီးသတ်စက် ၃၂ ခု၊ ကွပ်ကဲမှုယာဉ် ၁၁ စီး၊ သနွှေမီးသတ်တပ်ဖွဲ့ဝင် ၂၈၈ ဦး၊ အရန်မီးသတ်တပ်ဖွဲ့ဝင် ၁၅၀ ဦး၊ စုစုပေါင်း ၄၃၈ ဦး၊ ရန်ကုန်မြို့တော်စည်ပင်သာယာရေးကော်မတီမှ မီးသတ်ယာဉ်နှစ်စီး၊ ရေသယ်ယာဉ် ၁၈ စီး၊ ယန္တရားခြောက်စီး၊ ရေပန့် သုံးလုံး၊ စစ်သည်အင်အား ၁၆၀ ဦးတို့ဖြင့် မီးငြိမ်းသတ်ခြင်းဆောင်ရွက်ခဲ့ရာ မီးလောင်ဧရိယာ နှစ်ဧကခန့်ကို ငြိမ်းသတ်နိုင်ခဲ့ပြီး မီးလောင်မှုရဲ့ ၈၀ ရာခိုင်နှုန်းကို ထိန်းချုပ်နိုင်ခဲ့ပြီလို့ သိရပါတယ်။

အေးအေးအောင်

လုပ်ငန်းခွင်ဘေးအန္တရာယ်ကင်းရှင်းရေး စိစစ်ရေးဌာနတစ်ခုနဲ့ ကိုင်တွယ်မည်

နေပြည်တော်၊ ဧပြီ ၂၆ – လုပ်ငန်းခွင်ဘေးအန္တရာယ် ကင်းရှင်းရေးနဲ့ ကျန်းမာရေးဆိုင်ရာဥပဒေ ပေါ်ထွက်လာရင် လုပ်သားတွေအတွက် အခုထက်ပိုတဲ့ လုပ်ဆောင်ချက်တွေ ဖြေရှင်းမှုအကာအကွယ်ပေးမှုတွေ ရရှိလာနိုင်မှာ ဖြစ်ပါတယ်။

လက်ရှိ လွှတ်တော်မှာတင်ပြထားတဲ့ လုပ်ငန်းခွင် ဘေးအန္တရာယ်ကင်းရှင်းရေးနဲ့ ကျန်းမာရေးဆိုင်ရာဥပဒေ အတည်ပြုချက်ပေါ်ထွက်လာရင် ကြုံတွေ့ရမယ့် အခက်အခဲတွေ၊ စိန်ခေါ်မှုတွေကို ကြိုတင်ပြင်ဆင်နိုင်ဖို့ နေပြည်တော်ရှိသင်္ဂဟဟိုတယ်မှာ ဧပြီလ ၂၆ ရက်က နိုင်ငံတကာပညာရှင်တွေနဲ့ တွေ့ဆုံ ဆွေးနွေးကြပါတယ်။

မြန်မာနိုင်ငံမှာ လုပ်ငန်းခွင်ဘေးအန္တရာယ်ကင်းရှင်းရေးအတွက် လုပ်ဆောင်မှုတွေ ရှိခဲ့ပေမဲ့လည်း အားနည်းချက်တွေ ရှိနေဆဲဖြစ်တယ်လို့ အလုပ်သမား၊ လူဝင်မှုကြီးကြပ်ရေးနှင့် ပြည်သူ့အင်အားဝန်ကြီးဌာန ပြည်ထောင်စုဝန်ကြီး ဦးသိန်းဆွေက ပြောပါတယ်။

လက်ရှိမှာတော့ လုပ်ငန်းခွင် အကာအကွယ်ပစ္စည်းတွေ အလုပ်သမားတွေအနေနဲ့ အသုံးမပြုတာ၊ အလုံအလောက်မရှိတာ၊ အလုပ်ရှင်တွေက ထုတ်ပေးဖို့ ပျက်ကွက်တာတွေရှိနေပါတယ်။

ပြည်ထောင်စုဝန်ကြီး ဦးသိန်းဆွေက 'ဥပဒေနဲ့ အညီအကာအကွယ်ပေးနိုင်မယ်၊ လုပ်ငန်းခွင်ဘေးအန္တရာယ် ကင်းရှင်းရေးကိုစစ်တဲ့ အရာရှိတွေ သတ်မှတ်နိုင်မယ်၊ လုပ်ငန်းခွင်ဘေးအန္တရာယ် ကင်းရှင်းရေးနဲ့ ပတ်သက်ပြီး ဌာနတစ်ခုကနေ ဦးစီးပြီးတော့ မှညွှန်ကြားချက်တွေ ပေးနိုင်မယ်' လို့ ပြောပါတယ်။

လုပ်ငန်းခွင်ဘေးအန္တရာယ် ကင်းရှင်းရေး ဥပဒေ သတ်မှတ်ချက် ပေါ်ထွက်လာအပြီးမှာသက်ဆိုင်ရာ ဝန်ကြီးဌာနတွေရဲ့ အသိအမှတ်ပြု ပူးပေါင်းပါဝင်ဆောင်ရွက်မှု တိုးမြှင့်လာမှသာလုပ်ငန်းခွင်ဘေးအန္တရာယ် ကင်းရှင်းရေး လုပ်ငန်းစဉ်က တိုးတက်လာမှာ ဖြစ်ပါတယ်။

လက်ရှိ မြန်မာနိုင်ငံအနေနဲ့ အာဆီယံဒေသတွင်းလုပ်ငန်းခွင်ဘေးအန္တရာယ် ကင်းရှင်းရေးနှင့် ကျန်းမာရေးဆိုင်ရာ အတွက်အလှည့်ကျတာဝန်ယူဆောင်ရွက်နေပါတယ်။

ပြည်တွင်းလုပ်ငန်းရှင်တွေအနေနဲ့ အလုပ်သမားတွေကို လုပ်ငန်းခွင်သုံးအကာအကွယ်ပစ္စည်းတွေ လုံလောက်စွာ ထုတ်ပေးဖို့နဲ့ အလုပ်သမားတွေဘက်ကလည်း အကာအကွယ်ပစ္စည်းတွေကိုအသုံးပြုဖို့ ပညာပေးလုပ်ငန်းတွေကိုလည်း လုပ်ဆောင်မယ်လို့ သိရပါတယ်။

အောင်မင်းသိန်း

www.free4readers.com

ပဲမျိုးစုံနဲ့ သီးနှံဈေးနှုန်းတွေ ကျဆင်း တောင်သူတွေအတွက် စိုးရိမ်စရာဖြစ်နေ

ပဲမျိုးစုံဈေးကျဆင်းနေတဲ့အတွက် ပိတ်ပင်ထားတဲ့မတ်ပဲနဲ့ ပဲစင်းငုံကို ပြန်လည်တင်ပို့ခွင့်ရရေး ညှိနှိုင်းနေတယ်။

နေပြည်တော်၊ ဧပြီ ၂၅-လက်ရှိမှာပြည်တွင်းရှိ ပဲမျိုးစုံအပါအဝင် သီးနှံဈေးနှုန်းအများစု ကျဆင်းနေပြီး တောင်သူတွေအတွက် စိုးရိမ်စရာအခြေအနေဖြစ်နေပါတယ်။

အိန္ဒိယနိုင်ငံကနေ တင်သွင်းမှုကန့်သတ်လိုက်ကတည်း ပြည်တွင်းမှာ အများဆုံးစိုက်ပျိုးတဲ့ မတ်ပဲနဲ့ ပဲစင်းငုံသီးနှံဈေးတွေ တဖြည်းဖြည်းကျဆင်းလာတာ ဖြစ်ပါတယ်။ ဒါ့အပြင် ကျန်တဲ့ကုလားပဲနဲ့ ပဲမျိုးစုံတွေလည်း ဈေးနှုန်းသိသိသာသာ မကျဆင်းခဲ့ပေမဲ့ တောင်သူတွေကျေနပ်နိုင်တဲ့ နှုန်းထားအထိ မရောက်ရှိခဲ့သေးဘူးလို့ တောင်သူအချို့ ပြောပြချက်အရ သိရပါတယ်။ ပြီးခဲ့တဲ့ ၂၀၁၅-၂၀၁၆ ဘဏ္ဍာနှစ်တုန်းကဆိုရင် ပဲစင်းငုံတစ်တင်းကို ကျပ် ၄၀၀၀၀ ကျော်အထိ ရဖူးပါတယ်။

သင်္ကြန်ပြီးကာလမှ ဈေးအနည်းငယ်ပြန်တက်လာတဲ့ မြေထောက်ပဲ၊ ပဲတီစိမ်း၊ ထောပတ်ပဲနဲ့ပဲယဉ်းတွေကလည်း အနည်းဆုံးကျပ် ၂၀၀၀ ဝန်းကျင်ကနေ ကျပ် ၅၀၀၀ ဝန်းကျင်ခန့်သာ တက်တဲ့ အနေအထားမှာရှိတယ်လို့ မန္တလေးကုန်စည်ဒိုင်၊ အတွင်းရေးမှူး ဦးကျော်သွင်က ပြောပါတယ်။

လက်ရှိပေါ်နေတဲ့ ပဲကြီးကလည်းသင်္ကြန်မတိုင်ခင်က တစ်တင်းကို ကျပ် ၃၅၀၀၀ ဝန်းကျင်အထိ ရှိခဲ့ပြီး အခုဆိုရင် တစ်တင်းကို ကျပ် ၃၁၀၀၀ ထိအောင် ကျဆင်းနေပြီ လို့ သိရပါတယ်။

လက်ရှိဈေး အဆမတန်ကျဆင်းနေတဲ့ မတ်ပဲကတော့ တစ်တင်းကို ကျပ်၁၄၀၀၀ ဝန်းကျင်မှာပဲ ရှိနေပါတယ်။ ပဲစင်းငုံကတော့ အသစ်ဆိုရင် သုံးတင်းဝင်တစ်အိတ်ကို ကျပ် ၃၂၀၀၀ သာရှိနေပြီး၊ အဟောင်းဆိုရင်တော့ ကျပ် ၃၆,၀၀၀ ရှိနေပါတယ်။

အသစ်တွေ ဈေးလျော့နေတာဟာ သီးနှံ ပေါ်ချိန်က ရာသီဥတုဖောက်ပြန်မှုကြောင့် ပစ္စည်းအရည်အသွေးတွေ နိမ့်ကျနေလို့ ဖြစ်ပါတယ်။

ဈေးအနည်းငယ်ကောင်းလာတဲ့ စပါးဆိုရင်တောင် လက်ရှိမှာ အရောင်းအဝယ် အေးနေတဲ့ အတွက် ဆင်းသုခ စပါးတင်းတစ်ရာကို ကျပ်၆၀၀၀၀၀ အောက်ပြန်လည်ကျဆင်းနေပါတယ်။ ရွှေဘိုပေါ်ဆန်းလို အဆင့်မြင့်စပါးတွေလည်း လက်ရှိမှာ တင်းတစ်ရာကို ကျပ် ၈၀၀,၀၀၀ ဝန်းကျင်ပဲ ရှိနေတယ်။

'တောင်သူတွေမှာ သီးနှံဈေးက ဘယ်သီးနှံဖြစ်ဖြစ် တစ်တင်းကို ကျပ် ၃၀,၀၀၀ အောက် ရောက်ရင် မကိုက်တော့ဘူး' လို့ မကွေးတိုင်းဒေသကြီးမှ တောင်သူ ဦးခင်သိန်းက ပြောပါတယ်။

အလားအလာ

မတ်ပဲနဲ့ ပဲစင်းငုံကတော့ လောလောဆယ်ပြည်ပက ဝယ်လက်မကောင်းသလို ကောင်းလာဖို့လည်း အလားအလာမရှိသေးတဲ့အတွက် တက်ဖို့ မရှိသေးဘူးလို့ မန္တလေးကုန်စည်ဒိုင်က အတွင်းရေးမှူး ဦးကျော်သွင်က သုံးသပ်ပါတယ်။

လက်ရှိဈေးကွက်ထဲမှာ ရှိနေတဲ့ မြေထောက်ပဲ၊ ပဲတီစိမ်း၊ ထောပတ်ပဲနဲ့ ပဲယဉ်းတွေကတော့ ဈေးကွက်ထဲမှာ အဝင်နည်းနည်းလာပေမဲ့ ဝယ်လက်တွေမလျော့သေးတဲ့အတွက် လက်ရှိအနည်းငယ် တက်ဈေးနဲ့ ရှိနေပါတယ်။

'ဒီမြေထောက်ပဲတို့ ပဲတီစိမ်းတို့ကတော့ မကျနိုင်တော့ဘူး၊ ကြည့်ရတာ၊ လိုအပ်ချက်များတယ်၊ ဝယ်ကြတယ်၊ မြေထောက်ပဲကတော့ တရုတ်ပြည်က ဝယ်တယ်၊ ဒီကနေ ရန်ကုန်၊ ရန်ကုန်ကနေ တစ်ခါနိုင်ငံခြားအိတ်စပို့ဈေးကွက် သွားတာပါပဲ' လို့ ဦးကျော်သွင်က ပြောပါတယ်။

မြေပဲကတော့ လက်ရှိမှာ ဈေးတည်ငြိမ်နေတယ်။ တရုတ်ဘက်ကလည်း ပုံမှန်အဝယ်ရှိနေတဲ့အတွက် မြေပဲနဲ့ ပတ်သက်ပြီး ဈေးနှုန်းအပြောင်းအလဲကတော့ မထူးခြားဘူး။ ဒါပေမဲ့ မြေပဲ (ခြောက်လပဲ)ကတော့ အဝင်နည်းလာပြီဖြစ်လို့ ဈေးတက်ဖို့ အလားအလာရှိနေပါတယ်။

နေပြည်တော်ရှိ ပဏ္ဏမြားကောက်ပဲသီးနှံပွဲရုံမှ ဦးဗိုလ်ရွှေက 'ပဲကြီးကတော့ မလှောင်ကြတော့ဘူး၊ အခုဆိုရင်၊ ဒါပေမဲ့ ဒီဈေးက အနိမ့်ဆုံးဈေးလို့ ပြောလို့ရနေတယ်၊ ဒီထက်တော့ ဆက်မကျနိုင်တော့ဘူး၊ သူက သုံးလပိုင်းလောက်က စပေါ်တာ သိပ်မကြာခင်တော့ အဝင်နည်းတော့မယ်' လို့ ပြောပါတယ်။

စပါးကတော့ လက်ရှိမှာ ဝယ်လက်က မရှိသလောက်ဖြစ်နေပြီး မကြာခင်မှာ နွေစပါးတွေလည်း ပေါ်တော့မှာဖြစ်လို့ လက်ရှိဈေးနဲ့ ပဲငြိမ်နေမယ့် အလားအလာ ရှိတယ်၊ အထူးသဖြင့် အခုလို စပါးကျဈေးနဲ့ ငြိမ်နေတာဟာ လာမယ့် နွေစပါးတွေအတွက်အလားအလာမကောင်းနိုင်ဘူးလို့ တောင်သူတွေက သုံးသပ်ကြပါတယ်။ ပုံမှန်အားဖြင့် နွေစပါးဟာ မိုးစပါးထက် ဈေးပိုရနေကျပါ။ ပြီးခဲ့တဲ့ နွေစပါးပေါ်ချိန်ကဆိုရင် အနည်းဆုံး တင်းတစ်ရာကို ကျပ် ၆၀၀,၀၀၀ ကျော်အထိ ရခဲ့တယ်လို့ သိရပါတယ်။

နေပြည်တော်ရှိ တောင်သူဦးကိုကိုက 'စပါးဝယ်သူက မရှိသလောက်ကိုရှားတာ၊ တရုတ်ကို စပါးအတိုင်း တင်ပို့တာလဲ နည်းနည်းဟိုဘက်က အဖမ်းအဆီးတွေ များတယ်ထင်တယ်၊ ကျန်တဲ့ဒေသတော့ မသိတော့ဘူး၊ နေပြည်တော်မှာတော့ အခုတလော မတွေ့မိဘူး၊ ဆန်ဈေးသာ နည်းနည်းလှုပ်တာ၊ စပါးဈေးက အရင်ကထက်ကျလာတာ ဝယ်လက်မရှိလို့' လို့ ပြောပါတယ်။

ကူညီကြပါ

ပြီးခဲ့တဲ့နှစ်ကတော့ ပဲစင်းငုံတွေကို မြန်မာနိုင်ငံပဲမျိုးစုံနှင့်နှမ်းကုန်သည်များအသင်းက ဦးဆောင်ပြီး အခြေခံဈေးသတ်မှတ်ပြီး ဝယ်ပေးခဲ့ပါတယ်။ ဒါပေမဲ့ သတ်မှတ်ထားတဲ့ အရည်အသွေးမပြည့်မီတာ၊ အပြင်ပေါက်ဈေးနဲ့သိပ်မကွာခြားမှု သိပ်မရှိတာတွေကြောင့် တောင်သူတွေ စိတ်ဝင်စားမှု နည်းခဲ့ပါတယ်။

စီးပွားရေးနှင့်ကူးသန်းရောင်းဝယ်ရေးဝန်ကြီးဌာနက လက်ထောက်အတွင်းဝန် ဦးခင်မောင်လွင်က 'တောင်သူတွေ တကယ် ဒုက္ခရောက်ပြီဆို တိုင်းဒေသကြီးပြည်နယ်အစိုးရဆီကို အကူအညီတောင်းမယ်၊ သူကနေတစ်ဆင့်အထက်ကို တင်ပြမယ်ပေါ့၊ အဲဒီလိုလာမှာပေါ့၊ အခုအချိန်ထိတော့ တင်ပြလာတာတွေ မရှိသေးဘူး' လို့ ပြောပါတယ်။

အစိုးရအနေနဲ့ တောင်သူတွေရဲ့ အခက်အခဲကို ဖြေရှင်းပေးနိုင်ဖို့ တောင်သူလယ်သမားအခွင့်အရေးကာကွယ်ရေးနှင့် အကျိုးစီးပွားမြှင့်တင်ရေးဥပဒေအရ စီစဉ်ဆောင်ရွက်ပေးနိုင်တယ်လို့သိရပါတယ်။ လက်ရှိအနေအထားရ ပြည်ပတင်ပို့မှာ အားသာချက်ရှိနေတာက ဆန်တင်ပို့မှုဖြစ်တဲ့အတွက် ရေရရှိနိုင်တဲ့ ယာမြေအများစုကို စပါးစိုက်ပျိုးနိုင်ရေး သက်ဆိုင်ရာဝန်ကြီးဌာနတွေက စီစဉ်နေတယ်လို့ သိရပါတယ်။

> “ လက်ရှိပေါ်နေတဲ့ ပဲကြီးကလည်း အခုဆိုရင် တစ်တင်းကို ကျပ် ၃၁,၀၀၀ ထိတောင် ကျဆင်းနေပြီ ”

အိန္ဒိယနဲ့ ပဲကိစ္စ

အစိုးရအနေနဲ့ကတော့ အခုလို ပဲမျိုးစုံဈေးကျဆင်းနေတဲ့ အတွက် အထူးသဖြင့် ပိတ်ပင်ထားတဲ့ မတ်ပဲနဲ့ ပဲစင်းငုံကို ပြန်လည်တင်ပို့ခွင့်ရရေး ညှိနှိုင်းနေတယ်လို့ သိရပါတယ်။

'အိန္ဒိယနိုင်ငံနဲ့ ပြီးခဲ့တဲ့ မတ်လလောက်ကတော့ အတွင်းဝန်နဲ့ အိန္ဒိယသွားခဲ့တယ်၊ ဒါနဲ့ ပတ်သက်ပြီး ဆွေးနွေးခဲ့တယ်၊ လာမယ့်နှစ်မှာ quota သတ်မှတ်ပေးဖို့ကိစ္စ၊ ဆွေးနွေးခဲ့တယ်ဆိုပေမဲ့ သူတို့ဘက်က တိကျတဲ့အဖြေတော့ မပေးဘူး။ နိုင်ငံအနေနဲ့ကတော့ အကြမ်းဖျင်းသူ့ကိုလိုချင်တဲ့ quota ကို တရားဝင် အကြောင်းကြားတာပေါ့' လို့ ဦးခင်မောင်လွင်က ပြောပါတယ်။

အခုလို quota နဲ့ တင်ပို့နိုင်ဖို့ မြန်မာဘက်ကနေ အဆိုပြုထားတဲ့ တန်က ပဲစင်းငုံတန်ချိန် နှစ်သိန်းနဲ့ မတ်ပဲတန် လေးသိန်းဖြစ်ပါတယ်။

ဒါပေမဲ့ လက်ရှိအချိန်အထိ အိန္ဒိယနိုင်ငံဘက်က အကြောင်းမပြန်သေးဘူးလို့ သိရပါတယ်။ ဒါ့အပြင်သူတို့နိုင်ငံအနေနဲ့ကလည်း ပြီးခဲ့တဲ့နှစ်ကရာသီဥတုကောင်းမွန်ခဲ့တာကြောင့် သီးနှံတွေ အထွက်နှုန်းကောင်းခဲ့ပြီး ပြည်တွင်းစားသုံးမှု ဖူလုံနေတယ်လို့ သိရပါတယ်။

ဒါပေမဲ့ အိန္ဒိယနိုင်ငံမှာ သကြားအထွက်တိုးနေတာကြောင့် နှစ်နိုင်ငံအကြားသဘောတူညီမှုနဲ့ ကုန်သွယ်မှုဖလှယ်ရေးကိုလည်း ကျယ်ကျယ်ပြန့်ပြန့်ဆွေးနွေးသွားဖို့လည်း ရှိနေပါတယ်။

အိန္ဒိယနိုင်ငံအနေနဲ့ကလည်း မြန်မာဘက်ကိုသကြားတင်ပို့နိုင်ရေး ဆွေးနွေးမှုတွေရှိနေတယ်လို့လည်း သိရပါတယ်။

'နှစ်နိုင်ငံကုန်သွယ်မှုလုပ်ရင် သူ့ဘက်က ဘာတင်ပို့မယ်၊ ကိုယ့်ဘက်က ဘာတင်ပို့မယ်ဆိုတာညှိနှိုင်းရမယ်၊ ကုန်သွယ်မှုလိုငွေအနည်းဆုံးဖြစ်အောင် လုပ်ရမယ်၊ သူတို့က ကိုယ့်ဘက်ကိုပစ္စည်းတွေ အများကြီးတင်ပို့ပြီး ကိုယ့်ဘက်ကတင်ပို့မှုနည်းနေရင် မဖြစ်ဘူးလေ' လို့ ဦးခင်မောင်လွင်က ပြောပါတယ်။

ဒါကြောင့် အိန္ဒိယနိုင်ငံက ဆွေးနွေးလာတဲ့ မြန်မာနိုင်ငံကို သကြားတင်ပို့နိုင်ရေးဟာ မြန်မာနိုင်ငံ ပဲတင်ပို့မှု ပြန်လည်ရရှိရေးအတွက် အခွင့်အရေးတစ်ရပ်တော့ ဖြစ်လာနိုင်တယ်လို့ သိရပါတယ်။

မကြာခင်မှာလည်း ပဲတင်ပို့မှုကိစ္စနဲ့ ပတ်သက်ပြီး မြန်မာဘက်က အစိုးရအဖွဲ့တွေ အိန္ဒိယကိုသွားဖို့ ရှိတယ်လို့ သိရပါတယ်။

မာရီနိုင်

www.free4readers.com

‘ဒစ်ဂျစ်တယ် စီးပွားရေးဖွံ့ဖြိုးဖို့ ပုဂ္ဂလိကလည်း စတင် ဆောင်ရွက်နေပါတယ်’

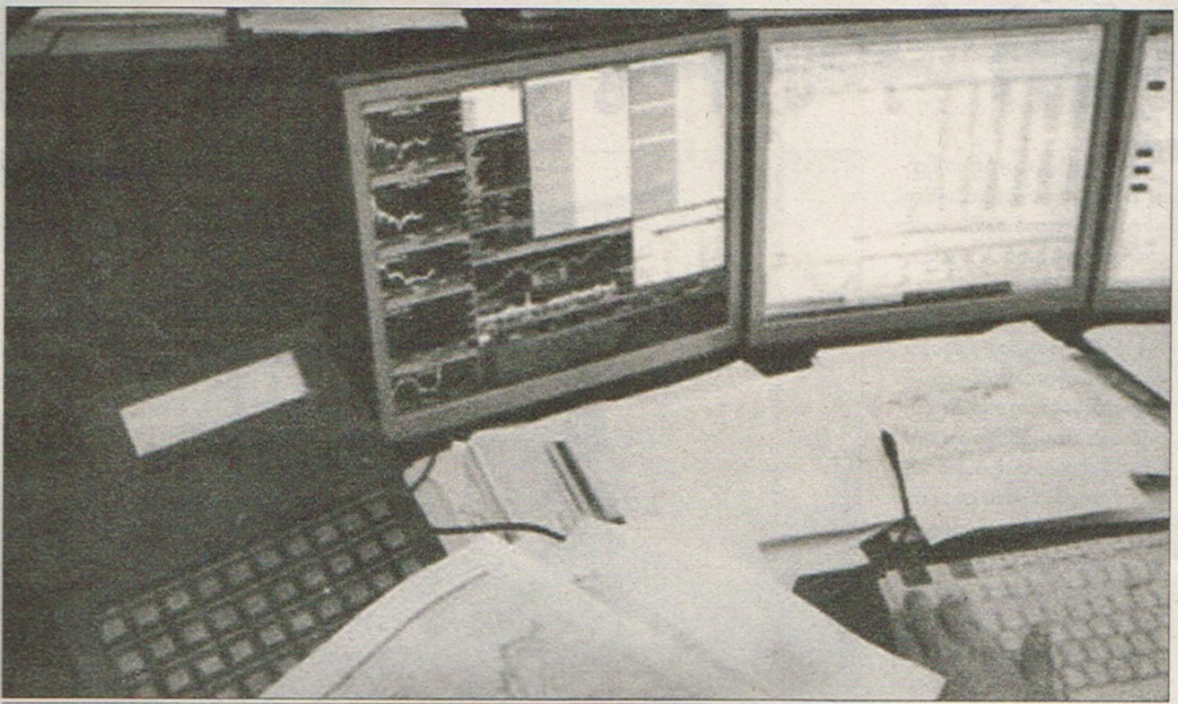

အစိုးရဌာနတွေရဲ့ ဝန်ဆောင်မှုတွေကို မိုဘိုင်းလ်၊ Online ကနေ၊ Mobile Application ကနေ အသုံးပြုနိုင်ဖို့ လိုပါတယ်။

ဒစ်ဂျစ်တယ်စီးပွားရေး ဖွံ့ဖြိုးတိုးတက်မှုကော်မတီ အဖွဲ့ဝင် ဦးမြမိုးအောင်နှင့် ဆက်သွယ်မေးမြန်းခြင်း

နေပြည်တော်၊ ဧပြီ ၂၅ - အစိုးရအနေနဲ့ နိုင်ငံရဲ့ ဒစ်ဂျစ်တယ်စီးပွားရေးဖွံ့ဖြိုးတိုးတက်ဖို့ လုပ်ဆောင်နေပါတယ်။ လက်ရှိဆောင်ရွက်နေတဲ့ အပိုင်းတွေကို ဒစ်ဂျစ်တယ်စီးပွားရေး ဖွံ့ဖြိုးတိုးတက်မှုကော်မတီအဖွဲ့ဝင် (ပုဂ္ဂလိကပညာရှင်ကဏ္ဍ)က ဦးမြမိုးအောင်နဲ့ ဆက်သွယ်မေးမြန်းထားပါတယ်။

မော်ခန်။ ။ဒစ်ဂျစ်တယ်စီးပွားရေး ဖွံ့ဖြိုးတိုးတက်ရေးကော်မတီအနေနဲ့ လက်ရှိမှာ ဘယ်အဆင့်အထိ စီစဉ်ဆောင်ရွက်ပြီးပြီလဲ။

ဦးမြမိုးအောင်။ ။ဒစ်ဂျစ်တယ်စီးပွားရေးဖွံ့ဖြိုးတိုးတက်မှုကော်မတီက သက်ဆိုင်ရာအဖွဲ့အစည်းတွေရဲ့ အကြံပြုချက်တွေအပေါ်အခြေခံပြီး ရေးဆွဲထားတဲ့ Digital Economy Development Roadmapကို အတည်ပြုဖို့ ဆောင်ရွက်နေပါတယ်။

Roadmap မှာ ဒစ်ဂျစ်တယ် စီးပွားရေးဖွံ့ဖြိုးတိုးတက်စေရန်အဓိက ကိုင်တွယ်ရမည့် မဟာဗျူဟာကျသည့်ကဏ္ဍများ သတ်မှတ်ခြင်း၊ ဒစ်ဂျစ်တယ်စီးပွားရေးဖွံ့ဖြိုးတိုးတက်လာစေရန်အတွက် ၂၀၂၀ ပြည့်နှစ်နှင့် ၂၀၂၅ ခုနှစ်တွင် အောင်မြင်အောင် ဆောင်ရွက်ရမည့် တိုင်းတာ၍ရသည့် ရည်မှန်းချက်ပန်းတိုင်များ သတ်မှတ်ခြင်း၊ အဆိုပါ ရည်မှန်းချက်ပန်းတိုင်များ လက်တွေ့အောင်မြင်အောင် ဆောင်ရွက်ရမယ့်ကာလတို (နှစ်နှစ်၊ သုံးနှစ်အတွင်း)၊ ကာလလတ် (ငါးနှစ်အတွင်း) ဆောင်ရွက်ရမည့် လုပ်ငန်းအစီအစဉ်များ သတ်မှတ်ခြင်းများ ပါဝင်ပါတယ်။ အဆိုပါ roadmap အတည်ပြုပြီးရင် အကောင်အထည်ဖော်တဲ့ အပိုင်းကို ဆောင်ရွက်ရန် ဖြစ်ပါတယ်။ အခုလည်း ပုဂ္ဂလိကကဏ္ဍဘက်မှ ဆောင်ရွက်လို့ရတဲ့ လုပ်ငန်းအစီအစဉ်များကို စတင်အကောင်အထည်ဖော် ဆောင်ရွက်နေပါတယ်။

> “မြန်နှုန်းမြင့် အင်တာနက်တွေ သုံးနိုင်ဖို့၊ ဒစ်ဂျစ်တယ် နည်းပညာတွေ သုံးနိုင်ဖို့ လိုပါတယ်”

မော်ခန်။ ။ဒစ်ဂျစ်တယ်စီးပွားရေးကို တည်ဆောက်ရာမှာ အရေးကြီးတဲ့ စီးပွားရေးအခြေခံအဆောက်အအုံတွေ မြှင့်တင်နိုင်ဖို့ ဘယ်လိုဆောင်ရွက်မလဲ။

ဦးမြမိုးအောင်။ ။ကျွန်တော်တို့ နိုင်ငံမှာ Hard Infrastructure များဖြစ်တဲ့ လျှပ်စစ်မီး၊ လမ်းတံတားစသည့် အခြေခံအဆောက်အအုံတွေလို အပ်သလို ဒစ်ဂျစ်တယ်နည်းပညာများကို ထိရောက်စွာ အသုံးပြုရန်အတွက်၊ ဒစ်ဂျစ်တယ်နည်းပညာများ၏အခြေခံကျောရိုးဖြစ်သည့်အင်တာနက်ကွန်ရက်အခြေခံအဆောက်အအုံပြည့်စုံရန်လည်း အရေးကြီးပါတယ်။ မြန်နှုန်းမြင့်အင်တာနက်စနစ်ကို သက်သာသော ဈေးနှုန်းဖြင့်ကျေးလက်ဒေသအစွန်အဖျားမှ လူများအပါအဝင်ပြည်သူအားလုံး၊ အသေးစား အလတ်စား လုပ်ငန်းအားလုံး၊ ကျောင်းအားလုံးမှ အသုံးပြုနိုင်ရန် အခြေခံအဆောက်အအုံများပြည့်စုံရန်လိုအပ်ပါတယ်။

မိုဘိုင်းလ်ဖုန်းကွန်ရက် တစ်နိုင်ငံလုံးလွှမ်းခြုံဖို့၊ ဖိုင်ဘာကေဘယ်ကွန်ရက် တစ်နိုင်ငံလုံးလွှမ်းခြုံဖို့၊မြန်နှုန်းမြင့်အင်တာနက်စနစ်ကို လူတိုင်းသက်သက်သာသာ သုံးနိုင်ဖို့၊ အက်စ်အမ်အီးတွေအားလုံး မြန်နှုန်းမြင့်အင်တာနက်တွေ သုံးနိုင်ဖို့၊ ဒစ်ဂျစ်တယ်နည်းပညာတွေ သုံးနိုင်ဖို့ လိုပါတယ်။

ကျေးလက်ဒေသက ပြည်သူတွေအပါအဝင် တစ်နိုင်ငံလုံးက လူတွေ အသုံးပြုနိုင်တဲ့ မြန်မာဘာသာနဲ့ တိုင်းရင်းသားဘာသာများနှင့် သတင်းအချက်အလက်များ၊ ဝန်ဆောင်မှုများပြည့်စုံဖို့ လိုပါတယ်။

ထို့အတူ Service Infrastructure တွေဖြစ်တဲ့ မိုဘိုင်းလ်ကတစ်ဆင့် ငွေပေးချေနိုင်တဲ့စနစ်တွေ ဖွံ့ဖြိုးဖို့၊ စီးပွားရေးလုပ်ငန်းတွေရဲ့ဝန်ဆောင်မှုတွေ၊ အစိုးရဌာနတွေရဲ့ ဝန်ဆောင်မှုတွေကို မိုဘိုင်းလ်၊ Online ကနေ၊ Mobile Application ကနေ အသုံးပြုနိုင်ဖို့ လိုပါတယ်။ အစိုးရနဲ့ ပြည်သူတွေကြားကို ပေါင်းကူးချိတ်ဆက်ပေးမယ့် Citizen Engagement Application တွေ အသုံးပြုနိုင်ဖို့ လိုပါတယ်။

Digital Economy Development Roadmap မှာ အဆိုပါ Hard Infrastructure နှင့် Service Infrastructure တွေ မြှင့်တင်ဖို့နဲ့ မြှင့်တင်ခြင်းကို အားပေးဖို့ အစီအစဉ်များကို ထည့်သွင်းရေးဆွဲထားပါတယ်။

မော်ခန်။ ။ဒစ်ဂျစ်တယ်စီးပွားရေးနဲ့ ပတ်သက်ပြီး ပြုပြင်ပြောင်းလဲဖို့ လိုအပ်တဲ့နည်းဥပဒေနဲ့မူဝါဒပိုင်းဆိုင်ရာ ပြုပြင်ပြောင်းလဲမှု အခြေအနေတွေကရော ဘယ်အခြေအနေအထိ ရောက်ရှိနေပြီလဲ။

ဦးမြမိုးအောင်။ ။Soft Infrastructure တွေဖြစ်တဲ့ ဒစ်ဂျစ်တယ်စီးပွားရေးကို အားပေးတဲ့၊ Startup Ecosystem ကို အားပေးတဲ့၊ နိုင်ငံတကာရင်းနှီးမြှုပ်နှံမှုတွေကို အားပေးတဲ့၊ Innovation & Entrepreneurship Ecosystem ကို အားပေးတဲ့ မူဝါဒတွေ ဥပဒေတွေ လိုအပ်ပါတယ်။

သက်ဆိုင်ရာဝန်ကြီးဌာနတွေက ဒစ်ဂျစ်တယ်စီးပွားရေးကို အားပေးတဲ့မူဝါဒများ၊ နည်းဥပဒေများကို လေ့လာဆန်းစစ်ဆောင်ရွက်မှုများပြုလုပ်လျက်ရှိပါတယ်။

မော်ခန်။ ။နိုင်ငံရဲ့စီးပွားရေး ဖွံ့ဖြိုးတိုးတက်ဖို့ ဒစ်ဂျစ်တယ်စီးပွားရေးက ဘယ်လောက်အထိ အရေးပါနေပြီလဲ။

ဦးမြမိုးအောင်။ ။လက်ရှိအချိန်မှာ ကမ္ဘာ၏ ဒစ်ဂျစ်တယ်စီးပွားရေးတိုးတက်မှုနှုန်းဟာ အခြားသောစီးပွားရေးကဏ္ဍများ၏တိုးတက်မှုနှုန်းများထက် ၂.၅ဆ ပိုမြင့်နေပါတယ်။

ဒစ်ဂျစ်တယ်စီးပွားရေးလုပ်ငန်းများတွင် ရင်းနှီးမြှုပ်နှံခြင်းသည် အခြားစီးပွားရေးကဏ္ဍများတွင် ရင်းနှီးမြှုပ်နှံခြင်းထက် ၆.၇ဆ အကျိုးအမြတ်ပိုရကြောင်းကိုလည်း တွေ့ရှိထားပါတယ်။

ဒစ်ဂျစ်တယ်စီးပွားရေးကို ထူထောင်ရတဲ့ ရည်ရွယ်ချက်ဟာ ဒစ်ဂျစ်တယ်စီးပွားရေးကဏ္ဍကနေ တိုင်းပြည်ဝင်ငွေတိုးတက်လာစေဖို့ အပြင် ဒစ်ဂျစ်တယ်နည်းပညာကို သုံးပြီး လက်ရှိစီးပွားရေးလုပ်ငန်းတွေမှာ ကုန်ထုတ်လုပ်မှုစွမ်းရည်တိုးတက်လာစေဖို့နဲ့ နိုင်ငံတကာဈေးကွက်မှာ ယှဉ်ပြိုင်နိုင်စွမ်းအား တိုးတက်လာစေဖို့အတွက်လည်း ပါဝင်ပါတယ်။ လက်ရှိ စိုက်ပျိုးရေး၊ မွေးမြူရေး၊ ကုန်ထုတ်လုပ်မှုလုပ်ငန်းတွေ၊ အက်စ်အမ်အီးတွေ၊ ခရီးသွားလုပ်ငန်းတွေမှာပါ ဒစ်ဂျစ်တယ်နည်းပညာအသုံးမပြုရင် နိုင်ငံတကာ၊ အိမ်နီးချင်းနိုင်ငံတွေနဲ့ ယှဉ်ပြိုင်ဖို့ ခက်ခဲပါလိမ့်မယ်။

ဒါ့အပြင် ဒစ်ဂျစ်တယ်နည်းပညာကို အသုံးပြုပြီး တစ်နိုင်ငံလုံးမှာရှိတဲ့ပြည်သူတွေရဲ့လူနေမှုအဆင့်အတန်းမြင့်မားလာစေရန် ဖြစ်ပါ

မြန်မာနိုင်ငံရဲ့ စီးပွားရေးဖွံ့ဖြိုးမှုအခြေအနေ အိုဘီဂျီအစီရင်ခံစာမှာ ဖော်ပြမည်

ရန်ကုန်၊ ဧပြီ ၂၅ - မြန်မာနိုင်ငံဆိုင်ရာ ဗြိတိသျှကုန်သည်ကြီးများအသင်း (British Chamber of Commerce)နဲ့ Oxford Business Groupတို့ The Report: Myanmar 2019 အစီရင်ခံစာအသစ်အတွက် လက်တွဲလုပ်ကိုင်ဖို့ နားလည်မှု စာချွန်လွှာသစ် ချုပ်ဆိုပါတယ်။

နိုင်ငံတွင်းအခြေခံအဆောက်အအုံကဏ္ဍပိုင်းဆိုင်ရာဖွံ့ဖြိုးတိုးတက်မှုတွေအတွက် နိုင်ငံခြားရင်းနှီးမြှုပ်နှံမှုတွေကို ဆွဲဆောင်နိုင်ဖို့နဲ့ စီးပွားရေးကဏ္ဍပေါင်းစုံ ပိုမိုကျယ်ကျယ်ပြန့်ပြန့် တိုးတက်လာစေဖို့ မြန်မာနိုင်ငံ ကြိုးပမ်းဆောင်ရွက်နေတာတွေနဲ့ ပတ်သက်ပြီး နိုင်ငံတကာ သုတေသနနဲ့ အတိုင်ပင်ခံလုပ်ငန်းဖြစ်တဲ့ Oxford Business Group (OBG)ရဲ့ မကြာမီထုတ်ဝေဖို့ရှိတဲ့ အစီရင်ခံစာမှာ ဆန်းစစ်လေ့လာဖော်ပြမှာပါ။

အသေးစိတ်ဖော်ပြ

နိုင်ငံခြားတိုက်ရိုက်ရင်းနှီးမြှုပ်နှံမှု (FDI)တွေကို ပိုမိုဆွဲဆောင်နိုင်ဖို့ ရည်ရွယ်ဆောင်ရွက်နေတဲ့ မြန်မာနိုင်ငံရဲ့ အရေးပါတဲ့ ပြုပြင်ပြောင်းလဲမှုတွေအကြောင်း အဲသည်အစီရင်ခံစာဟာ အသေးစိတ်ရှင်းလင်းဖော်ပြမှာ ဖြစ်ပါတယ်။

အထူးသဖြင့် နိုင်ငံရဲ့ရင်းနှီးမြှုပ်နှံမှုနဲ့ ကုမ္ပဏီများဆိုင်ရာဥပဒေတွေ အကြောင်းကို လေ့လာဖော်ပြမှာပါ။

အဲသည်အစီရင်ခံစာမှာ တယ်လီကွန်ဆက်သွယ်ရေးကဏ္ဍအစရှိတဲ့ နိုင်ငံခြားရင်းနှီးမြှုပ်နှံမှုတွေ ဆက်တိုက်ဝင်ရောက်လာနေတဲ့ စီးပွားရေးနယ်ပယ်တွေအကြောင်း မီးမောင်းထိုးဖော်ပြမှာဖြစ်တယ်။ အဲဒါအပြင် ပြည်တွင်းစီးပွားရေးအခွင့်အလမ်းတွေကို စိတ်ဝင်စားနေကြတဲ့ ရင်းနှီးမြှုပ်နှံသူတွေအတွက် အဟန့်အတားဖြစ်နေစေတဲ့ စိန်ခေါ်မှုတွေကိုလည်း ဖော်ပြမှာပါ။

ပွင့်လင်းမြင်သာမှုနဲ့ ခြစားမှုပိုင်းဆိုင်ရာ နိုင်ငံတကာက ထင်မြင်ယူဆချက်အဆင့် (Transparency International Corruption Perception index)နဲ့ ကမ္ဘာဘဏ်က သတ်မှတ်ထားတဲ့ စီးပွားရေး လုပ်ဆောင်ဖို့ လွယ်ကူမှုအဆင့် (World Bank's Ease of Doing Business index)တွေမှာ မြန်မာနိုင်ငံအနေနဲ့ အဆင့်သတ်မှတ်ချက်တွေ နိမ့်ပါးနေတာကလည်း ရင်းနှီးမြှုပ်နှံမှုတွေ ဝင်ရောက်လာဖို့ အဟန့်အတားဖြစ်နေစေတဲ့ အဓိကအကြောင်းအရာတွေအဖြစ် ပါဝင်နေတယ်။

နားလည်မှုစာချွန်လွှာအရ ဗြိတိသျှ ကုန်သည်ကြီးများအသင်း။ အနေနဲ့ The Report: Myanmar 2019 အစီရင်ခံစာအတွက် သုတေသနတွေ၊ ဆန်းစစ်လေ့လာချက်တွေပြုလုပ်ရာမှာ OBG ကို ကူညီဆောင်ရွက်ပေးမှာ ဖြစ်တယ်။

ဗြိတိသျှကုန်သည်ကြီးများအသင်းရဲ့ အမှုဆောင်အရာရှိချုပ်ဖြစ်သူ Chloe Taylor က နိုင်ငံတကာကို စတင်ဖွင့်လှစ်ပေးလိုက်တဲ့ အချိန်ကစပြီး မြန်မာနိုင်ငံဟာ ပြည်တွင်းက ကြီးမားတဲ့ စီမံကိန်းတွေကို အကောင်အထည်ဖော်ဖို့ ဖွံ့ဖြိုးတိုးတက်ဖို့ တာစူနေပြီဖြစ်တဲ့ စီးပွားရေးကဏ္ဍအသီးသီးအတွက် နိုင်ငံတကာက ရင်းနှီးမြှုပ်နှံမှုတွေ ဝင်ရောက်လာနိုင်ဖို့ ကြိုးပမ်းဆောင်ရွက်နေတယ်၊ ဒါပေမဲ့

စာမျက်နှာ ၁၁ သို့

www.free4readers.com

လူ့စွမ်းအားအရင်းအမြစ်မှာ နည်းပညာပိုင်းဆိုင်ရာအရည်အချင်းတွေ၊ တီထွင်ဖန်တီးမှုပိုင်းဆိုင်ရာ အရည်အချင်းတွေ၊စွန့်ဦးတီထွင်မှုပိုင်းဆိုင်ရာ အရည်အချင်းတွေမြင့်တက်လာဖို့ လိုပါတယ်။

တယ်။ သတင်းအချက်အလက်အကြောင်းအရာတွေကို ဒစ်ဂျစ်တယ်ပလက်ဖောင်းများမှရယူနိုင်ရင်၊ ဝန်ဆောင်မှုတွေကို ဖုန်းတွေပေါ်ကနေ ရွေးချယ်အသုံးပြုနိုင်မယ်ဆိုရင်၊ အစိုးရရုံးပိုင်းဆိုင်ရာလုပ်ငန်းတွေကို အွန်လိုင်းကနေ ဆောင်ရွက်နိုင်မယ်ဆိုရင်၊ ငွေပေးချေမှုတွေကို ဖုန်းကနေတစ်ဆင့် ပေးချေနိုင်မယ်ဆိုရင် ပြည်သူတွေမလိုအပ်ဘဲ သုံးစွဲနေရတဲ့ လူအား၊ အချိန်၊ ငွေအားတွေ သက်သာသွားပါလိမ့်မယ်။

မော်ဒန်။ ။ဒစ်ဂျစ်တယ်စီးပွားရေးကို အကောင်အထည်ဖော်ရာမှာမြန်မာနိုင်ငံအတွက် အဓိက စိန်ခေါ်မှုတွေက ဘာတွေဖြစ်မလဲ။

ဦးမြမိုးအောင်။ ။ကျွန်တော်တို့နိုင်ငံမှာရှိနေတဲ့ လူ့စွမ်းအားအရင်းအမြစ်မှာ နည်းပညာပိုင်းဆိုင်ရာအရည်အချင်းတွေ၊ တီထွင်ဖန်တီးမှုပိုင်းဆိုင်ရာ အရည်အချင်းတွေ၊စွန့်ဦးတီထွင်မှုပိုင်းဆိုင်ရာ အရည်အချင်းတွေမြင့်တက်လာဖို့ လိုပါတယ်။

အခြေခံအဆောက်အအုံ တွေ ပြည့်စုံဖို့ လိုပါတယ်။ အစိုးရရဲ့ အားပေးမှုကလည်း အလွန်အရေးပါပါတယ်။ ဒစ်ဂျစ်တယ်စီးပွားရေးကို အားပေးတဲ့အစိုးရမူဝါဒတွေ၊အခွန်ဖြေလျှော့မှုတွေ၊ ဥပဒေတွေ ရှိဖို့လိုပါတယ်။ Startups ကုမ္ပဏီတွေ ရှင်သန်အားကောင်းလာစေဖို့ အားပေးတဲ့စီးပွားရေးပတ်ဝန်းကျင်အခြေအနေကောင်းတွေရှိဖို့ လိုပါတယ်။

နိုင်ငံတကာက နည်းပညာကုမ္ပဏီတွေ လာရောက်ရင်းနှီးမြှုပ်နှံဖို့၊ နိုင်ငံတကာက ငွေကြေးရင်းနှီးမြှုပ်နှံမှုလုပ်ငန်းတွေ ဝင်ရောက်လာဖို့ ဆွဲဆောင်မှုရှိတဲ့မူဝါဒတွေ၊အစီအစဉ်တွေနှင့် စီးပွားရေးပတ်ဝန်းကျင်အခြေအနေကောင်းတွေရှိဖို့ လိုအပ်ပါတယ်။ ဒစ်ဂျစ်တယ်နည်းပညာအသစ်တွေကို ပြည်သူတွေ၊ စီးပွားရေးလုပ်ငန်းတွေ၊အက်စ်အမ်အီးတွေ အသုံးပြုနိုင်ဖို့ လိုအပ်ပါတယ်။ လက်ရှိအသုံးပြုနေတဲ့စနစ်ဟောင်းတွေကို အောင်မြင်စွာ ဒစ်ဂျစ်တယ်အသွင်ကူးပြောင်းဖို့ လိုအပ်ပါတယ်။ လူ့အဖွဲ့အစည်းတစ်ခုလုံးကို ဒစ်ဂျစ်တယ်နည်းပညာတွေနဲ့ချိတ်ဆက်ထားနိုင်ဖို့လိုအပ်ပါတယ်။

မော်ဒန်။ ။အာဆီယံဒေသရဲ့ Digital Hub တစ်ခုဖြစ်စေဖို့နဲ့ ဒစ်ဂျစ်တယ်စီးပွားရေးကို အခြေခံတည်ဆောက်ပြီး တိုင်းပြည်ဝင်ငွေ ရှာဖွေနိုင်ဖို့ ဘယ်လောက်အထိအချိန်ယူရမယ် ခန့်မှန်းထားပါသလဲ။

ဦးမြမိုးအောင်။ ။ဒစ်ဂျစ်တယ်စီးပွားရေးမှ တိုင်းပြည်ဝင်ငွေကို တိုးမြှင့်ရှာဖွေဖို့ ဒစ်ဂျစ်တယ်နည်းပညာ စီးပွားရေးလုပ်ငန်းများကို ရေရှည်စီမံကိန်းဖြင့် ပြုစုပျိုးထောင်ရန်အတွက် နည်းပညာလုပ်ငန်းသစ်များ ပေါ်ထွက်ရှင်သန်လာဖို့ လိုအပ်သလို လက်ရှိစိုက်ပျိုးရေး၊ မွေးမြူရေး၊ ကုန်ထုတ်လုပ်မှုလုပ်ငန်းများ၊ အသေးစားအလတ်စား စက်မှုလုပ်ငန်းများ ယှဉ်ပြိုင်နိုင်မှုစွမ်းရည်နှင့်ထုတ်လုပ်မှုစွမ်းရည်မြင့်တက်လာအောင် ဒစ်ဂျစ်တယ်နည်းပညာအသုံးပြု၍ ဆောင်ရွက်ရန် ဖြစ်ပါတယ်။

ဒစ်ဂျစ်တယ်စီးပွားရေးကိုတည်ဆောက်ပြီး digital hubတစ်ခုဖြစ်ဖို့ အဓိက အရေးကြီးဆုံးက ဆန်းသစ်တီထွင်ဖန်တီးနိုင်စွမ်းအားရှိတဲ့ လူ့စွမ်းအားအရင်းအမြစ်ကို ပြုစုပျိုးထောင်နိုင်မည့် နိုင်ငံတကာအဆင့်ပညာရေးစနစ်အဖြစ် မြှင့်တင်ဖို့ ဖြစ်ပါတယ်။

ဒစ်ဂျစ်တယ်စီးပွားရေးကဏ္ဍအတွက် လိုအပ်သည့် အခြေခံအဆောက်အအုံများကို တည်ဆောက်ပြီး လူ့စွမ်းအားအရင်းအမြစ်ကို မြှင့်တင်ကာ ဒစ်ဂျစ်တယ်အသွင်ကူးပြောင်းမှုများကို အောင်မြင်စွာ ဆောင်ရွက်ခြင်းဖြင့် ကျေးလက်ဒေသနေ ပြည်သူများအပါအဝင်ပြည်သူများ၊ စီးပွားရေးလုပ်ငန်းတွေနဲ့ အုပ်ချုပ်ရေးယန္တရားများကို ဒစ်ဂျစ်တယ်ကွန်ရက်ပေါ်က ချိတ်ဆက်ထားသည့် ဒစ်ဂျစ်တယ်လူ့အဖွဲ့အစည်းတစ်ခုဖြစ်တဲ့အာဆီယံဒေသရဲ့ digital hubတစ်ခုကို မဝေးတော့သည့်အနာဂတ်မှာ တည်ထောင်နိုင်မယ်လို့ ယုံကြည်ပါတယ်။

မော်ဒန်။ ။နည်းပညာ startup ကုမ္ပဏီတွေ ပေါ်ထွက်လာအောင် ဘယ်လိုပုံစံနဲ့ ဆောင်ရွက်သွားမလဲ။

ဦးမြမိုးအောင်။ ။Startup ကုမ္ပဏီတွေ ပေါ်ထွက်လာအောင် လူငယ်များ၊ ကွန်ပျူတာတက္ကသိုလ်နှင့် နည်းပညာတက္ကသိုလ်ကျောင်းသားကျောင်းသူများနှင့် ချိတ်ဆက်မည့် Innovation Center, Incubation Center များ ဖွင့်လှစ်နိုင်အောင် အားပေးဆောင်ရွက်သွားဖို့ စီစဉ်ထားပါတယ်။ နည်းပညာကုမ္ပဏီသစ်များ ပေါ်ထွက်လာအောင် အားပေးသည့် စီးပွားရေးပတ်ဝန်းကျင် အခြေအနေကောင်းများ ဖန်တီးနိုင်ဖို့ အားပေးဆောင်ရွက်သွားဖို့ စီစဉ်ထားတယ်။

မော်ဒန်။ ။နိုင်ငံတကာကုမ္ပဏီတွေကနေ နည်းပညာတွေ လွှဲပြောင်းရယူဖို့ ဘယ်လိုကြိုးပမ်းဆောင်ရွက်သွားမလဲ။

ဦးမြမိုးအောင်။ ။နိုင်ငံတကာ နည်းပညာကုမ္ပဏီကြီးတွေဖြစ်တဲ့ မိုက်ခရိုဆော့ဖ်၊ ဂူးဂဲလ်၊ ဖေ့စ်ဘုတ်ခ်၊ ဟွာဝေးနဲ့ မိုဘိုင်းလ်အော်ပရေတာများ အစရှိတဲ့ကုမ္ပဏီများနှင့် လူ့စွမ်းအားအရင်းအမြစ်၏ဒစ်ဂျစ်တယ်စွမ်းဆောင်ရည်မြှင့်တင်ခြင်းကဏ္ဍမှာ ပူးပေါင်းဆောင်ရွက်ဖို့ စီစဉ်ဆောင်ရွက်နေပါတယ်။

မော်ဒန်။ ။မြို့ပေါ်နဲ့ ကျေးလက်တွေမှာ နည်းပညာနဲ့ အင်တာနက်ရရှိမှုကွာဟနေခြင်း (Digital Divide) ကို ဘယ်လိုပုံစံမျိုးနဲ့ ထိထိရောက်ရောက် လျှော့ချသွားမလဲ။

ဦးမြမိုးအောင်။ ။ဒစ်ဂျစ်တယ်နည်းပညာတွေနဲ့ သတင်းအချက်အလက်ဝန်ဆောင်မှုတွေကို ကျေးလက်ဒေသမှ ပြည်သူတွေအပါအဝင် ပြည်သူအားလုံးမှ အသုံးပြုနိုင်ဖို့နဲ့ Digital Divide ကို ထိထိရောက်ရောက် လျှော့ချနိုင်ဖို့အတွက် အင်တာနက်ကွန်ရက်ကို ကျေးလက်ဒေသ အစွန်အဖျားဒေသတွေအထိ လွှမ်းခြုံနိုင်ဖို့နှင့် ကျေးလက်နေပြည်သူများအတွက် ဝန်ထုပ်ဝန်ပိုးမဖြစ်စေတဲ့ ဈေးနှုန်းနဲ့ အင်တာနက်အသုံးပြုနိုင်ဖို့၊ ကျေးလက်ဒေသမှ သုံးစွဲသူများ ထိထိရောက်ရောက်နှင့် အန္တရာယ်ကင်းစွာ အသုံးပြုနိုင်ရန် အခြေခံဒစ်ဂျစ်တယ်နားလည်တတ်ကျွမ်းမှုတွေကို မြှင့်တင်ပေးဖို့နှင့်ပြည်သူအများစု အသုံးပြုနိုင်မည့်ပြည်တွင်းဘာသာစကားဖြင့် သတင်းအချက်အလက်များ၊ ဝန်ဆောင်မှုများ ပေါ်ထွက်လာစေရန် အားပေးဆောင်ရွက်မှုများကို စီစဉ်ဆောင်ရွက်ဖို့ Digital Economy Development Roadmap မှာ ထည့်သွင်းရေးဆွဲထားပါတယ်။

မော်ဒန်။ ။ကျေးဇူးတင်ပါတယ်။

မာရီနိုင်

“

ဒစ်ဂျစ်တယ် စီးပွားရေးလုပ်ငန်းများတွင် ရင်းနှီးမြှုပ်နှံခြင်းသည် အခြားစီးပွားရေးကဏ္ဍများတွင် ရင်းနှီးမြှုပ်နှံခြင်းထက် ၆.၇ဆ အကျိုးအမြတ်ပိုရကြောင်းကိုလည်း တွေ့ရှိထားပါတယ်

”

စာမျက်နှာ ၁၀ မှ အဆက်

ပြီးပြည့်စုံပြီး စိတ်ချရတဲ့သတင်းအချက်အလက်တွေ ရနိုင်ဖို့ နည်းပါးတဲ့ အချက်က တစ်ခါတလေမှာ ရင်းနှီးမြှုပ်နှံသူတွေ ဆုံးဖြတ်ချက်ချမှတ်တဲ့ နေရာမှာ အခက်အခဲတွေကို ဖြစ်ပေါ်စေခဲ့တယ်’လို့ ပြောပါတယ်။

OBGက အဲသည်လို အခက်အခဲတွေကို ကူညီဖြေရှင်းပေးနိုင်ဖို့နဲ့ အရေးကြီးတဲ့ သတင်းအချက်အလက်လိုအပ်ချက်တွေ ဖြည့်ဆည်းပေးနိုင်ဖို့ အရေးပါတဲ့ အခန်းကဏ္ဍတစ်ခုကနေ ဆောင်ရွက်ပေးနေပါတယ်။ ပြောင်းလဲနေတဲ့ နည်းဥပဒေအကြောင်းတွေကစပြီး နယ်ပယ်အသီးသီးမှာဖြစ်ပေါ်နေတဲ့ အရေးပါတဲ့ အချက်အလက်တွေကို ပေးအပ်နေတယ်လို့ ဆိုပါတယ်။

OBGရဲ့ မြန်မာနိုင်ငံဆိုင်ရာ ကန်းထရီးဒါရိုက်တာဖြစ်သူ Naiade Fieitas ကလည်း ‘မြန်မာနိုင်ငံမှာရင်းနှီးမြှုပ်နှံသူတွေအတွက်အခွင့်အလမ်းတွေနဲ့ စိန်ခေါ်မှုတွေက ဆတူရှိနေတယ်၊ နည်းဥပဒေပိုင်းဆိုင်ရာနဲ့ ပတ်သက်ရင်တော့ စိုးရိမ်ကြောင့်ကျမှု အချို့ရှိနေတုန်းပါပဲ၊ ဗြိတိသျှကုန်သည်ကြီးများအသင်းလို ပြည်တွင်းမိတ်ဖက်အဖွဲ့အစည်းတစ်ခုနဲ့ ပူးပေါင်းဆောင်ရွက်လိုက်တဲ့အတွက် ကျွန်မတို့ရဲ့ အစီရင်ခံစာတွေမှာ ဖော်ပြထားတဲ့ သတင်းအချက်အလက်တွေ၊ ဆန်းစစ်လေ့လာသုံးသပ်ချက်တွေဟာ ရင်းနှီးမြှုပ်နှံသူတွေ ဆုံးဖြတ်ချက်ချတဲ့နေရာမှာအရေးပါတဲ့ အထောက်အထားဖြစ်စေနိုင်ပါတယ်’ လို့ ပြောပါတယ်။

The Report: Myanmar 2019အစီရင်ခံစာဟာ မြန်မာနိုင်ငံရဲ့ အရေးပါတဲ့ ကိစ္စရပ်တွေအတွက် မရှိမဖြစ် လမ်းညွှန်တစ်ခုဖြစ်ပါတယ်။ နယ်ပယ်အသီးသီးက အရှိန်အဝါကြီးမားတဲ့ ခေါင်းဆောင်တွေရဲ့ ထင်မြင်ယူဆချက်တွေ၊ လမ်းညွှန်ချက်တွေပါဝင်မှာဖြစ်ပြီး စာအုပ်အနေနဲ့ရော အွန်လိုင်းကပါ ဖတ်ရှုနိုင်မှာ ဖြစ်တယ်။

အောင်ထွန်းဦး

မူဆယ်မှာ ဖရဲရောင်းအားတက်ပေမဲ့ ဈေးကျနေ

မန္တလေး၊ ဧပြီ ၂၄ – မူဆယ် သစ်သီးဈေးကွက်မှာ သည်ရက်ပိုင်း ဖရဲရောင်းအားတက်နေပေမဲ့ အရည်အသွေးအားနည်းချက်ကြောင့် ဈေးကျဆင်းနေပါတယ်။

အထူးသဖြင့် ၈၅၅ ဖရဲ ဈေးကျဆင်းတာပါ။ ဝယ်လက်အများစုက ဂျပ်ဖာနဲ့ထည့်သွင်းထားတဲ့ ဖရဲဘက်ကို ပိုမိုအဝယ်လိုက်နေပြီး အစီးပြတ်အလွတ်အသီးတွေ အဝယ်နည်းလာလို့ အခုလို ဈေးကျဆင်းတာလို့ ကုန်သည်အချို့က ဆိုပါတယ်။

၈၅၅ ရောင်းတန်းဝင်အရည်အသွေး ထိပ်စ တစ်ကီလိုကို ၁.၅ ယွမ်ကနေ ၂.၃ ယွမ်၊ ထန့်ဝမ် ၂.၅ ယွမ်ကနေ လေးယွမ်ကြား ဈေးရတယ်။ အရည်အသွေးကောင်းရင် ဈေးကွက်မှာ တန်ရာဈေးရတယ်ဆိုပေမဲ့ အရည်အသွေးညံ့အသီးတွေ ပေးဈေးမရှိ ဝယ်သူမရှိသလောက်နီးပါးဖြစ်ပါတယ်။

နယ်စပ်သစ်သီးဈေးကွက်ဟာ လက်ရှိအနေအထားမှာ ဝယ်သူအသာရတဲ့ဈေးကွက်ဖြစ်တယ်။ ရောင်းချသူဘက်က ရွေးချယ်စရာအခွင့်အလမ်းနည်းပါးတဲ့အတွက် အသီးအရည်အသွေးကို တတ်နိုင်သမျှမြင့်မားအောင်၊ ပယ်သီးဖြစ်နိုင်တဲ့အသီးကို ခွဲခြားတင်ပို့တာ၊ လမ်းခရီးမှာ အချိန်ကြန့်ကြာနိုင်မှုအခြေအနေကို တွက်ဆချင့်ချိန်စီစဉ်တာ၊ လမ်းခရီးမှာ အသီးတွေ ညစ်ပတ်ပေရေခြင်းမရှိ အောင် စီမံတာ စတာတွေ ပြုလုပ်ထားမှသာ ရောင်းသူအတွက် အကျိုးအမြတ်ရရှိစေမှာ ဖြစ်တယ်လို့ ကျွမ်းကျင်သူအချို့က ပြောပါတယ်။

မိုးမြင့်ထွန်း

www.free4readers.com

စီးပွားတိုးတက်ဖို့ နိုင်ငံ့ခေါင်းဆောင်အချို့ ဘာတွေလုပ်နေသလဲ

နိုင်ငံ့ခေါင်းဆောင်တချို့ သည်တစ်ပတ်အတွင်း ဆွေးနွေးဆုံးဖြတ်ချက်တချို့

နေပြည်တော်၊ ဧပြီ ၂၅ – စီးပွားကဏ္ဍဖွံ့ဖြိုးတိုးတက်ဖို့ နိုင်ငံ့ခေါင်းဆောင်အချို့ သည်တစ်ပတ်အတွင်း တွေ့ဆုံ ဆွေးနွေးဆုံးဖြတ်တာတွေ ရှိပါတယ်။

မကြာမီကာလအတွင်းမှာ နိုင်ငံတော်သမ္မတ စင်ကာပူကို သွားရောက်မယ်လို့ သိရပါတယ်။

နိုင်ငံတော်သမ္မတ

စင်ကာပူမှာ ပြုလုပ်မယ့် (၃၂) ကြိမ်မြောက် အာဆီယံ ထိပ်သီးအစည်းအဝေးကို နိုင်ငံတော် သမ္မတ ဦးဝင်းမြင့် တက်ရောက်မယ်လို့ နိုင်ငံတော် သမ္မတရုံးက သတင်းထုတ်ပြန်ထားပါတယ်။

စင်ကာပူဝန်ကြီးချုပ် လီရှန်လွန်းက ဖိတ်ကြားတာကြောင့် မကြာမီကာလအတွင်းမှာနိုင်ငံတော်သမ္မတ စင်ကာပူကိုသွားရောက်မယ်လို့ သိရပါတယ်။

နိုင်ငံတော် သမ္မတဦးဝင်းမြင့်ကို တရုတ်ပြည်သူ့သမ္မတနိုင်ငံ၊ ကွန်မြူနစ်ပါတီ၊ နိုင်ငံတကာ ရေးရာဌာန ဝန်ကြီး မစ္စတာ စွန့်တောင် (H.E Mr.Song Tao) ဦးဆောင်တဲ့ ကိုယ်စားလှယ်အဖွဲ့က ဧပြီလ ၂၅ ရက်နေ့မနက် နေပြည်တော်ရှိ သမ္မတအိမ်တော်မှာ လာရောက်တွေ့ဆုံ ပါတယ်။

မြန်မာနိုင်ငံရဲ့ အမျိုးသား ရင်ကြားစေ့ရေးနဲ့ ပြည်တွင်း ငြိမ်းချမ်းရေး၊ နှစ်နိုင်ငံချစ်ကြည်ရင်းနှီးမှုနဲ့ ပူးပေါင်းဆောင်ရွက်ရေး၊ နှစ်နိုင်ငံခေါင်းဆောင်တွေနဲ့ အကြီးအကဲတွေ ချစ်ကြည်ရေးခရီးစဉ်များ အပြန်အလှန်လည်ပတ်ရေး၊ ပိုးလမ်းမကြီးနဲ့ ပတ်သက်ပြီး မဟာဗျူဟာမြောက် စီးပွားရေးစင်္ကြံ တည်ဆောက်ရေး၊ နှစ်နိုင်ငံ စီးပွားရေးကဏ္ဍဖွံ့ဖြိုးတိုးတက်ရေး၊ နယ်စပ်ဒေသများ တည်ငြိမ်အေးချမ်းရေးနဲ့ ဖွံ့ဖြိုးတိုးတက်ရေး၊ ရခိုင်ဒေသ တည်ငြိမ်အေးချမ်းရေးနဲ့ ဒေသဖွံ့ဖြိုးတိုးတက်ရေးကိစ္စရပ်တွေ ဆွေးနွေးကြပါတယ်။

နိုင်ငံတော်အတိုင်ပင်ခံ

မြန်မာ–ကိုရီးယားနှစ်နိုင်ငံ စီးပွားရေးဆိုင်ရာ ရင်းနှီးမြှုပ်နှံမှုတွေ တိုးမြှင့်ဆောင်ရွက်ဖို့ နိုင်ငံတော်ရဲ့ အတိုင်ပင်ခံပုဂ္ဂိုလ်နဲ့ ကိုရီးယားကုန်သွယ်ရေးဝန်ကြီးတို့ နေပြည်တော်မှာ တွေ့ဆုံဆွေးနွေးကြပါတယ်။

ဧပြီလ ၂၃ ရက်နေ့က နေပြည်တော်ရှိ နိုင်ငံခြားရေးဝန်ကြီးဌာနမှာ ကုန်သွယ်ရေးနဲ့ ရင်းနှီးမြှုပ်နှံမှုတွေ ဆက်လက်တိုးမြှင့်ဆောင်ရွက်ရေး ကိစ္စရပ်တွေကို ကိုရီးယားသမ္မတနိုင်ငံ၊ ကုန်သွယ်ရေး၊ စက်မှုနှင့် စွမ်းအင်ဝန်ကြီးဌာန၊ ကုန်သွယ်ရေးဝန်ကြီး H.E. Mr Kim Hyunchong ဦးဆောင်တဲ့ ကိုယ်စားလှယ်အဖွဲ့နဲ့ နိုင်ငံတော်၏ အတိုင်ပင်ခံပုဂ္ဂိုလ်၊ နိုင်ငံခြားရေးဝန်ကြီးဌာန ပြည်ထောင်စုဝန်ကြီး ဒေါ်အောင်ဆန်းစုကြည်တို့ ဆွေးနွေးကြတာပါ။

မြန်မာ–ဗီယက်နမ်

မြန်မာ–ဗီယက်နမ် နှစ်နိုင်ငံ ကုန်သွယ်မှု ထပ်မံတိုးမြှင့်ဖို့ နိုင်ငံတော်၏ အတိုင်ပင်ခံပုဂ္ဂိုလ် ဗီယက်နမ်နိုင်ငံ ချစ်ကြည်ရေးခရီးစဉ်မှာ သဘောတူညီမှုတွေ ရရှိခဲ့ပါတယ်။

နိုင်ငံတော်၏ အတိုင်ပင်ခံပုဂ္ဂိုလ် ဒေါ်အောင်ဆန်းစုကြည်ရဲ့ နှစ်ရက်တာ ချစ်ကြည်ရေးခရီးစဉ်မှာ မြန်မာ–ဗီယက်နမ် နှစ်နိုင်ငံအကြား နိုင်ငံရေး၊ စီးပွားရေး၊ ကုန်သွယ်ရေးနဲ့ ရင်းနှီးမြှုပ်နှံမှု၊ စိုက်ပျိုးရေး၊ သစ်တောနဲ့ အသားငါးကဏ္ဍ၊ ပို့ဆောင်ရေး၊ စွမ်းအင်နဲ့ ဆက်သွယ်ရေး၊ ကာကွယ်ရေး၊ ကမ္ဘာလှည့်ခရီးသွားလုပ်ငန်း၊ ယဉ်ကျေးမှု၊ လူမှုရေးနဲ့ ပညာရေး ပူးပေါင်းဆောင်ရွက်မှုတွေ တိုးမြှင့်ဖို့ အတွက် ဗီယက်နမ်ဆိုရှယ်လစ်သမ္မတနိုင်ငံ၊ ဝန်ကြီးချုပ် ငုယင်စွမ်းဖုနဲ့ သဘောတူညီမှုရခဲ့တာဖြစ်ပါတယ်။

မြန်မာနိုင်ငံရဲ့ ကုန်သွယ်ရေးကဏ္ဍမှာ နဝမမြောက် အကြီးဆုံးကုန်သွယ်ဖက်၊ ရင်းနှီးမြှုပ်နှံတဲ့ကဏ္ဍမှာ သတ္တမမြောက် အများဆုံးဖြစ်တဲ့ ဗီယက်နမ်နိုင်ငံနဲ့ လာမယ့် ၂၀၂၀ ပြည့်နှစ်မှာ နှစ်နိုင်ငံအပြန်အလှန် ကုန်သွယ်မှုကို အမေရိကန်ဒေါ်လာ သန်း ၁၀၀၀ ကျော်လွန်တဲ့အထိ ပူးပေါင်းဆောင်ရွက်ဖို့လည်း နှစ်နိုင်ငံခေါင်းဆောင်တွေ သဘောတူခဲ့ပါတယ်။

မြန်မာနဲ့ ဗီယက်နမ်တို့အကြား ကုန်သွယ်မှုပမာဏက ၂၀၁၇ ခုနှစ်မှာ အမေရိကန်ဒေါ်လာသန်း ၈၃၀ ရှိခဲ့ပြီး ၂၀၁၆ ခုနှစ်ကထက် ၅၀ ရာခိုင်နှုန်းနီးပါး မြင့်တက်ခဲ့ပါတယ်။

> **“ ဗီယက်နမ်နဲ့ ကုန်သွယ်မှုကို အမေရိကန်ဒေါ်လာ သန်း ၁၀၀၀ ကျော် လွန်တဲ့အထိ ပူးပေါင်း ဆောင်ရွက်ဖို့ သဘောတူခဲ့ပါတယ် ”**

အခုသွားရောက်တဲ့ ဗီယက်နမ်နိုင်ငံ ချစ်ကြည်ရေးခရီးစဉ်မှာ ဆက်သွယ်ရေး၊ သတင်းအချက်အလက်နှင့် နည်းပညာဆိုင်ရာကဏ္ဍ ပူးပေါင်းဆောင်ရွက်မှုဆိုင်ရာနားလည်မှုစာချွန်လွှာကို စီမံကိန်းနှင့် ဘဏ္ဍာရေးဝန်ကြီးဌာန ဒုတိယဝန်ကြီး ဦးဆက်အောင်နဲ့ ဗီယက်နမ်နိုင်ငံ ပြန်ကြားရေးနှင့် ဆက်သွယ်ရေးဝန်ကြီးဌာန ဒုတိယဝန်ကြီး မစ္စတာ သွန်းတမ်တို့ လက်မှတ်ရေးထိုးခဲ့တယ်လို့ သိရပါတယ်။

အက်စ်အမ်အီးချေးငွေ

မြန်မာနိုင်ငံအတွင်း အသေးစား အလတ်စားလုပ်ငန်းတွေ ဖွံ့ဖြိုးတိုးတက်လာဖို့ ဂျာမနီဖွံ့ဖြိုးရေးဘဏ် (KfW)ဒုတိယအဆင့် ထောက်ပံ့ငွေ ယူရို ၁၀.၈၅ သန်းအတွက် စာချုပ်တွေနဲ့ ထပ်ဆင့်ချေးငွေစာချုပ်တွေကို ဧပြီလ ၂၄ရက်က နေပြည်တော်မှာ လက်မှတ်ရေးထိုးကြပါတယ်။

ဂျာမနီအစိုးရက ပေးအပ်ထားတဲ့ ထောက်ပံ့ကြေးငွေနဲ့ ပတ်သက်ပြီး ဘဏ်တွေကို ထုတ်ချေးရာမှာ တစ်နှစ်ကို အတိုးနှုန်း ၃.၅ ရာခိုင်နှုန်း၊ ဆိုင်းငံ့ကာလ ၁၂ နှစ်နဲ့ပြန်ဆပ်ကာလ သုံးနှစ်၊ စုစုပေါင်းချေးငွေသက်တမ်း ၁၅နှစ် သတ်မှတ်ထားပါတယ်။

ဘဏ်တွေကနေ အသေးစားနဲ့ အလတ်စားစီးပွားရေးလုပ်ငန်းတွေကို ထုတ်ချေးရာမှာ စီမံအုပ်ချုပ်မှုစရိတ်၊ ဘဏ်စရိတ်အတွက် ငါးရာခိုင်နှုန်းထည့်သွင်းပြီး အတိုးနှုန်း ၈.၅ ရာခိုင်နှုန်းနဲ့ ထုတ်ချေးမှာ ဖြစ်ပါတယ်။

အသေးစားနဲ့ အလတ်စားစီးပွားရေးလုပ်ငန်းတွေအနေနဲ့ သမဝါယမဘဏ်လီမိတက်နဲ့ မြန်မာ့ရှေ့ဆောင်ဘဏ်လီမိတက်တို့မှာ ချေးငွေတွေကို ထုတ်ချေးဖို့ လျှောက်ထားနိုင်မှာဖြစ်ပါတယ်။ **အောင်မင်းသိန်း**

အလုပ်ရှင် အလုပ်သမားအရေး ဖြေရှင်းရာမှာ ကြန့်ကြာမှုတွေရှိနေ

နေပြည်တော်၊ ဧပြီ ၂၅ – ပြည်တွင်းမှာကြုံတွေ့နေရတဲ့ အလုပ်ရှင် အလုပ်သမားပြဿနာတွေကိုဖြေရှင်းရာမှာ နှောင့်နှေးကြန့်ကြာမှုကြောင့် အလုပ်သမားတွေရဲ့ စားဝတ်နေရေးကို အခက်အခဲတွေ ပိုဖြစ်လာစေတယ်လို့ဆိုပါတယ်။

လက်ရှိမှာအလုပ်သမားတွေ ကြုံတွေ့နေရတာက အနည်းဆုံးအခကြေးငွေ သတ်မှတ်ရေးဆိုင်ရာ အမျိုးသားကော်မတီအစည်းအဝေး ဆုံးဖြတ်ချက်နဲ့ တစ်ရက်အနိမ့်ဆုံးလုပ်ခလစာ ၄၈၀၀ကျပ်ပေးချေဖို့ သတ်မှတ်ခဲ့တာ နှစ်လနီးပါးကြာမြင့်ပြီး ဖြစ်ပေမဲ့ အတည်ပြု မထုတ်ပြန်သေးတာ ဖြစ်ပါတယ်။

မြန်မာနိုင်ငံစက်မှုလက်မှုနှင့် ဝန်ဆောင်မှုလုပ်ငန်းပေါင်းစုံ အလုပ်သမားသမဂ္ဂများအဖွဲ့ချုပ် (MICS) ရဲ့ အထွေထွေအတွင်းရေးမှူးချုပ် ဦးသက်နှင်းအောင်က ‘မြန်မာနိုင်ငံမှာ အခုချိန်အထိ ၄၈၀၀တောင်မှ သမ္မတက အတည်မပြုသေးတဲ့ အခြေအနေမှာပဲ ရှိသေးတယ်’ လို့ ပြောပါတယ်။

အခုလို အတည်မပြုသေးတာနဲ့ ပတ်သက်ပြီး အလုပ်သမားတွေရဲ့ အရေးကိစ္စကိုဥပေက္ခာပြုသလိုဖြစ်နေတယ်ဆိုတဲ့ ဝေဖန်မှုအချို့လည်း ထွက်ပေါ်နေပါတယ်။

မြန်မာနိုင်ငံကို နိုင်ငံခြားရင်းနှီးမြှုပ်နှံမှုတွေ ပိုမိုဝင်ရောက်လာဖို့ အလုပ်ရှင်၊ အလုပ်သမားတွေကြားက ပြဿနာတွေ၊ မကြာခဏဖြစ်ပေါ်နေတဲ့ ထိပ်တိုက်ရင်ဆိုင်မှုတွေကို အလျင်အမြန် ဖြေရှင်းပေးနိုင်ဖို့လိုအပ်ပါတယ်။

လက်ရှိမှာလည်း အလုပ်သမားသမဂ္ဂအဖွဲ့အစည်းတွေကို လွတ်လပ်စွာဖွဲ့စည်းခွင့် ပေးထားပေမဲ့ အလုပ်ရှင်တွေနဲ့ အလုပ်သမားအဖွဲ့အစည်းတွေရဲ့ ဆက်ဆံရေးက တိုးတက်ကောင်းမွန်လာတာ မတွေ့ရဘူးလို့ ဆိုပါတယ်။

‘အလုပ်သမား သမဂ္ဂအဖွဲ့အစည်းတွေကိုအလုပ်ရှင်တွေ အသိအမှတ်ပြုတဲ့ အခန်းကဏ္ဍ အားနည်းတယ်၊ အခုအချိန်အထိ အလုပ်သမားခေါင်းဆောင်တွေ အလုပ်ထုတ်ခံနေရဆဲပဲ’ လို့ ဦးသက်နှင်းအောင်က ပြောပါတယ်။

ကြုံတွေ့နေရတဲ့ အခက်အခဲတွေမှာအလုပ်သမားတွေက ပတ်သက်တဲ့ ဥပဒေတွေကိုလေ့လာမှုအားနည်းတာ၊ အလုပ်ရှင်ဘက်ကလည်း ဥပဒေနဲ့အညီမျှတတဲ့ ဆက်ဆံရေးကို မဆက်ဆံတာတွေကြောင့်ဖြစ်ပါတယ်။

လွှတ်တော်ရဲ့ ပူးပေါင်းဆောင်ရွက်မှု အပိုင်းမှာတော့ ဒုတိယအကြိမ် လွှတ်တော်က အလုပ်သမားအဖွဲ့အစည်းတွေနဲ့ ပူးပေါင်းဆောင်ရွက်မှု ပိုမိုအားကောင်းလာတယ်လို့ ပြောဆိုမှုတွေလည်းရှိနေပါတယ်။

အခု အစိုးရလက်ထက်မှာ တင်ပြထားတဲ့အလုပ်သမားဥပဒေနဲ့ ပတ်သက်ပြီးလည်း အခုချိန်အထိ အတည်ပြု ထုတ်ပြန်တာမရှိသေးဘူးလို့ သိရပါတယ်။

အခု ဆိုရင် ပြည်ထောင်စု တရားလွှတ်တော်ချုပ်က အလုပ်သမားအငြင်းပွားမှုတွေကို ပယ်ချတာတွေ ရှိတယ်။ အရပ်ဘက်တရားရုံးကိုပဲ သွားပြီးတော့ တရားစွဲပါဆိုတဲ့ အခြေအနေတွေ ပြန်ရင်ဆိုင်နေရတယ်’ လို့ ဦးသက်နှင်းအောင်က ပြောပါတယ်။

အလုပ်သမားတွေ အလုပ်ထုတ်ခံရတာကြောင့် တရားစွဲမှုတွေ ပြုလုပ်ရာမှာ အရပ်ဘက်တရားရုံးတွေကနေ တရားစွဲဆိုဖို့ အခက်အခဲတွေလည်း ရှိနေပါတယ်။ **အောင်မင်းသိန်း**

www.free4readers.com

ပြည်ပဧည့်သည် တစ်နိုင်တစ်ပိုင် တည်းခိုမှု ခွင့်ပြုဖို့ လိုအပ်ချက်တွေ ရှိနေ

နေပြည်တော်၊ မေ ၂၅ – ပြည်ပဧည့်သည်တွေအတွက် တစ်နိုင်တစ်ပိုင် တည်းခို (home stay) ဝန်ဆောင်မှု ခွင့်ပြုနိုင်ဖို့ မြန်မာလူမျိုးတို့ရဲ့ ယဉ်ကျေးမှု၊ တိုင်းရင်းသား ဓလေ့တွေနဲ့ ကိုက်ညီမယ့်စနစ်တွေကို ဖော်ထုတ်နိုင်ဖို့ လိုအပ်နေပါတယ်။

ဟိုတယ်နှင့် ခရီးသွားလာရေး ဝန်ကြီးဌာန တာဝန်ရှိသူတစ်ဦးက 'ဟုမ်းစတေးကတော့ မြန်မာလူမျိုးတွေရဲ့ ယဉ်ကျေးမှုနဲ့ တိုင်းရင်းသား ဓလေ့ထုံးတမ်းတွေအရ အခြားနိုင်ငံတွေနဲ့ ကွဲပြားခြားနားမှုရှိလို့ အခြားနိုင်ငံများ ဆောင်ရွက်နေတဲ့ ဟုမ်းစတေးမျိုးကို ချက်ချင်းပေးလို့ မသင့်သေးပါဘူး၊ ကျွန်တော်တို့နိုင်ငံနဲ့ ကိုက်ညီမယ့် စနစ်တွေကို ဖော်ထုတ်သင့်ပါတယ်' လို့ ပြောပါတယ်။

အစပျိုးမှုအနေနဲ့ ခရီးသွားဧည့်သည်တွေကို သီးခြားနေထိုင်ဖို့ နေရာ စီစဉ်ပေးပြီးဒေသခံတွေရဲ့ ရိုးရာဓလေ့စရိုက်တွေကို အနီးကပ်လေ့လာနိုင်တဲ့၊ ဒေသ activity တွေမှာ ပါဝင်ဆောင်ရွက်ပြီး အတွေ့အကြုံယူနိုင်တဲ့ လူထုအခြေပြု ခရီးသွားလုပ်ငန်း (CBT) တွေကို အကောင်အထည်ဖော်နေပါတယ်။

မြန်မာနိုင်ငံရဲ့ အထင်ကရနေရာ တစ်ခုဖြစ်တဲ့ ကမ္ဘာ့ယဉ်ကျေးမှုအမွေအနှစ်စာရင်းမှာ ပါဝင်လာဖို့ ဆောင်ရွက်နေတဲ့ ပုဂံဒေသမှာ ဒေသခံတွေကို ဟုမ်းစတေး ခွင့်ပြုမယ်လို့ သာသနာရေးနှင့်ယဉ်ကျေးမှု ဝန်ကြီးဌာန ပြည်ထောင်စုဝန်ကြီး သူရဦးအောင်ကိုရဲ့ ပြောဆိုမှုအချို့လည်း ရှိခဲ့ပါတယ်။

ငွေကြေးပြည့်စုံချမ်းသာတဲ့ လူတွေကပဲ ရန်ကုန်၊ မန္တလေးက လာပြီးမှ ငွေရင်းနှီးမြှုပ်နှံ၊ ဒေသခံတွေက နေ့စားအလုပ်သမားဘဝက မတက်တဲ့ အနေအထားမျိုးကိုတော့ မဖြစ်စေချင်ပါဘူးလို့ သာသနာရေးနှင့် ယဉ်ကျေးမှု ဝန်ကြီးဌာန ပြည်ထောင်စုဝန်ကြီး သူရဦးအောင်ကိုက နေပြည်တော်မှာ ပြုလုပ်တဲ့ အစည်းအဝေးမှာ ပြောဖူးပါတယ်။

မြန်မာနိုင်ငံအတွင်းက ပြည်ပခရီးသွားတွေ လာရောက်လည်ပတ်တဲ့အဓိကနေရာတွေမှာ ဒေသခံတွေရဲ့ လူမှုစီးပွားဘဝတွေ တိုးတက်မလာဘဲ လုပ်ငန်းရှင်ကြီးတွေရဲ့ ရင်းနှီးမြှုပ်နှံမှုတွေထက် တစ်နိုင်တစ်ပိုင် ရင်းနှီးမြှုပ်နှံသူတွေကို ခွင့်ပြုပေးဖို့ တောင်းဆိုမှုတွေလည်း ရှိပါတယ်။

အစပျိုးမှုအနေနဲ့ လူထုအခြေပြု ခရီးသွားလုပ်ငန်း (CBT) တွေကို အကောင်အထည်ဖော်နေပါတယ်။

ဟုမ်းစတေး လုပ်ငန်းတွေ ဆောင်ရွက်ခွင့်ပြုနိုင်ဖို့ ကွင်းဆင်းလေ့လာမှာဖြစ်ပြီး ၂၀၁၉ ခုနှစ် အတွင်းမှာတော့ ခွင့်ပြုနိုင်အောင် ဆောင်ရွက်နေတယ်လို့ သိရပါတယ်။

လက်ရှိ မြန်မာနိုင်ငံမှာ ဟိုတယ်လုပ်ငန်းလိုင်စင်၊ တည်းခိုရိပ်သာ လုပ်ငန်းလိုင်စင်နှစ်မျိုးကိုသာ ၁၉၉၀ ပြည့်နှစ်မှာ ပြဋ္ဌာန်းခဲ့တဲ့ Myanmar Tourism Law, ၁၉၉၃ ခုနှစ်မှာ မူလဥပဒေကို ပြင်ဆင် ပြဋ္ဌာန်းခဲ့တဲ့ Myanmar Hotels Tourism Law ပါ ပြဋ္ဌာန်းချက်တွေ၊ လုပ်ထုံးလုပ်နည်းတွေနဲ့ အမိန့် သတ်မှတ်ချက်တွေအရ ခွင့်ပြုပေးနေတယ်လို့ သိရပါတယ်။

လက်ရှိဝန်ကြီးဌာနအနေနဲ့ စိစစ်ခွင့်ပြုပေးထားတဲ့ ဟိုတယ်နှင့် တည်းခိုရိပ်သာတွေအနေနဲ့ လိုင်စင်ဆိုင်ရာ စည်းကမ်းတွေကို လိုက်နာဆောင်ရွက်ကြဖို့ လိုအပ်ပြီး လာရောက်တည်းခိုသူတွေကို စနစ်တကျ မှတ်တမ်းမထားရှိတာ၊ ဥပဒေနဲ့ မလွတ်ကင်းတဲ့ လုပ်ငန်းတွေ ဆောင်ရွက်တာ စတဲ့စည်းကမ်းဖောက်ဖျက်မှုတွေရှိလာရင် လိုအပ်သလိုစိစစ်ပြီး လိုင်စင် ယာယီရုပ်သိမ်းတာ၊ လိုင်စင်ပယ်ဖျက်တာနဲ့ ဝန်ဆောင်မှု အားနည်းတဲ့ ဟိုတယ်နဲ့တည်းခိုရိပ်သာတွေကိုတော့ လိုအပ်တဲ့ သတိပေးတာတွေ ပြုလုပ်ပါတယ်။

မြန်မာတစ်နိုင်ငံလုံးမှာ ပြဋ္ဌာန်းချက်တွေနဲ့အညီ လုပ်ငန်းလိုင်စင် ခွင့်ပြုပေးထားတဲ့ ဟိုတယ် ၁၆၁၈ လုံး၊ အခန်းပေါင်း ၆၅,၁၅၇ ခန်း၊ ခရီးလှည့်လည်ရေးလုပ်ငန်း လိုင်စင် ၂၆၆၈ ခု၊ ပို့ဆောင်ရေးလုပ်ငန်း လိုင်စင် ၂၅၆၇ ခု၊ ဧည့်လမ်းညွှန် လုပ်ငန်းလိုင်စင် ၄၄၆၂ ခု၊ ဒေသဆိုင်ရာ ဧည့်လမ်းညွှန်လုပ်ငန်းလိုင်စင် ၃၄၄၉ ခုရှိပါတယ်။

အခုအစိုးရလက်ထက် ဝန်ကြီးဌာနရဲ့ ဒုတိယတစ်နှစ်တာကာလ အတွင်း ဟိုတယ်နဲ့တည်းခိုရိပ်သာ ၁၂၇ လုံး၊ ၆၅၁၁ ခန်းကို ကြိုတင်တည်ဆောက်ခွင့်ပြုမိန့် ချထားတယ်။ ဟိုတယ်နဲ့တည်းခိုရိပ်သာ ၁၄၉ ခု၊ အခန်း ၇၂၂၁ ခန်း၊ ခရီးလှည့်ရေးလုပ်ငန်းလိုင်စင် ၄၈၅ ခု၊ ပို့ဆောင်ရေးလုပ်ငန်းလိုင်စင် ၂၅၆၄ ခု၊ ဧည့်လမ်းညွှန်လုပ်ငန်းလိုင်စင် ၄၄၉ ဦးနဲ့ ဒေသဆိုင်ရာ ဧည့်လမ်းညွှန် ၂၆၆ ဦး၊ ပြည်တွင်း ဘုရားဖူးခရီးသွားဝန်ဆောင်မှု လုပ်ငန်း အသိအမှတ်ပြုလက်မှတ် ၈၇ ခုတို့ လိုင်စင် ခွင့်ပြုပေးနိုင်ခဲ့တယ်လို့ သိရပါတယ်။

> “ တစ်နိုင်တစ်ပိုင် ရင်းနှီးမြှုပ်နှံသူတွေကို ခွင့်ပြုပေးဖို့ တောင်းဆိုမှုတွေလည်း ရှိပါတယ် ”

လျှော့ချ

ဒါ့အပြင် ပုဂ္ဂလိကလုပ်ငန်းရှင်တွေ ကုန်ကျစရိတ် သက်သာအောင် လိုင်စင်ကြေးတွေလည်း လျှော့ချပေးခဲ့တယ်။ ၂၀၁၆ ခုနှစ် အောက်တိုဘာလကစပြီး လုပ်ငန်း အမျိုးအစားအလိုက် ပေးသွင်းနေရတဲ့ လိုင်စင်ကြေးတွေရဲ့ ၅၀ ရာခိုင်နှုန်း လျှော့ချသတ်မှတ်ပေးခဲ့ပါတယ်။

၂၀၁၇ ခုနှစ် မတ်လအထိ ပြည်ပရင်းနှီးမြှုပ်နှံမှုဟိုတယ် ၅၉ လုံး၊ အခန်းပေါင်း ၁၁,၆၂၀ ခန်း၊ ရင်းနှီးမြှုပ်နှံမှုတန်ဖိုး အမေရိကန်ဒေါ်လာ ၃၈၀၅.၀၂၅ သန်းရှိရာကနေ ၂၀၁၈ ခုနှစ် မတ်လကုန်မှာ ဟိုတယ်အလုံးပေါင်း ၆၄ လုံး၊ အခန်းပေါင်း ၁၂,၁၉၄ ခန်း၊ ရင်းနှီးမြှုပ်နှံမှုတန်ဖိုး အမေရိကန်ဒေါ်လာ ၄၃၇၀.၉၇ သန်းတိုးတက်လာပါတယ်။

ကမ္ဘာ့လှည့်ခရီးသွားတွေ အနေနဲ့ မြန်မာနိုင်ငံကို အပျော်စီးသင်္ဘောခရီးစဉ်တွေ၊ စင်းလုံးငှားလေယာဉ်ခရီးစဉ်၊ နယ်စပ်ဖြတ်ကျော် ယာဉ်တန်းခရီးစဉ်၊ ပြည်တွင်းမြစ်ကြောင်း ခရီးစဉ်၊ မြိတ်ကျွန်းစုစက်တပ်ရွက်လှေခရီးစဉ် လာရောက်လည်ပတ်ပါတယ်။

လက်ရှိအစိုးရရဲ့ ဒုတိယတစ်နှစ်တာကာလအတွင်း စက်တပ်ရွက်လှေခရီးစဉ် ၆၅၇ ကြိမ်၊ ခရီးသည် ၆၉၉၁ ဦး၊ ပြည်တွင်းမြစ်ကြောင်းခရီးစဉ် ၁၁၆ ကြိမ်၊ ခရီးသည် ၂၁၁၂ ဦး၊ အပျော်စီးသင်္ဘောခရီးစဉ် ၃၉ ကြိမ်၊ ခရီးသည် ၃၈,၁၇၅ ဦး၊ စင်းလုံးငှားလေယာဉ်ခရီးစဉ် လေးကြိမ်၊ ခရီးသည် ၂၆၈ ဦး၊ နယ်စပ်ဖြတ်ကျော်ယာဉ်တန်းခရီးစဉ် ၁၅၉ ကြိမ်၊ ခရီးသည် ၂၀၈၀ ဦး၊ မီးပုံးပျံ ပျံသန်းခြင်းခရီးစဉ် တစ်ကြိမ်၊ ခရီးသည် ၂၇ ဦး၊ ပုဂံမာရသွန်ပြိုင်ပွဲ တစ်ကြိမ်၊ ခရီးသည် ၃၀၈ ဦး၊ စုစုပေါင်း ကမ္ဘာ့လှည့်ခရီးသွားဧည့်သည် ၄၉,၉၆၁ ဦး ဝင်ရောက် လည်ပတ်နိုင်ရေး ဆောင်ရွက်ပေးနိုင်ခဲ့တယ်လို့ သိရပါတယ်။

အောင်မင်းသိန်း

ဇနီးကို သေအောင်ရိုက်နှက်ပြီး ဆိုင်ကယ်မှောက်လို့ သေဆုံးကြောင်း ခင်ပွန်းက အကူအညီ တောင်းခဲ့

ရန်ကုန်၊ ဧပြီ ၂၄ – ခင်ဦးမြို့နယ်မှာ ခင်ပွန်းဖြစ်သူက ဇနီးကိုသေဆုံးအောင်ရိုက်နှက်ပြီး ဆိုင်ကယ်တိမ်းမှောက်သေဆုံးသွားတယ်လို့ နာရေးကူညီမှုအသင်းကို အကူအညီတောင်းခံခဲ့ကြောင်း သိရပါတယ်။

ခင်ဦးမြို့မရဲစခန်းတာဝန်ရှိသူတစ်ဦးက 'အက်ဆီးဒင့်တစ်ခုဖြစ်တယ်လို့ နာရေးကူညီမှုအသင်းက ဖုန်းဆက်တယ်၊ အဲဒါကြောင့် စခန်းက တာဝန်မှူးတွေ သွားတယ်၊ ဒဏ်ရာတွေကညိုမည်းနေတယ်လို့ ပြောတယ်၊ အက်ဆီးဒင့်ဖြစ်ထားတဲ့ ဆိုင်ကယ်ကိုကြည့်တော့လဲ ဖြစ်ထားတဲ့ အရာမတွေ့ရဘူး။ သေဆုံးသူအလောင်းကိုစစ်ဆေးကြည့်တော့ညှဉ်းပန်းနှိပ်စက်ထားတဲ့ ဒဏ်ရာတွေဖြစ်နိုင်တယ်ပေါ့၊ မသင်္ကာလို့ သေဆုံးသူ ခင်ပွန်းကိုစစ်ဆေးတော့ ၂၃ ရက်နေ့မနက်မှာ အိမ်ကိုပြန်လာတယ်၊ ခွေးဘယ်သွားလဲမေးတော့ သေဆုံးသူက ခွေးပဲသွားချင်တာ သွားမှာပေါ့၊ အဲဒီကနေ မိန်းမကိုစကားများတယ်ဆိုပြီး ရိုက်တာတွေလုပ်တယ်၊ မိန်းမဖြစ်သူက နင်ငါ့ကို ရိုက်တယ်၊ အိမ်ပေါ်ကဆင်းမယ်လို့ ပြောတယ်၊ နင်ကဆင်းမယ်လို့ ပြောရအောင် ဘယ်လင်ငယ်အိမ်သွားနေမှာလဲ ပြောတယ်၊ လက်သီးနဲ့ ထိုးတယ်၊ ခြေထောက်နဲ့ ကန်တယ်၊ သေဆုံးသွားတော့ ဘာလုပ်ရမှန်း မသိတာနဲ့ နာရေးကူညီမှုအသင်းကို အကူအညီတောင်းခဲ့တာဖြစ်တယ်' လို့ ပြောပါတယ်။

ပြစ်မှုကျူးလွန်သူကိုဗိုလ်ဗိုလ်ဟာသေဆုံးသူမအေးအေးဇော်အပြင် အရင်ကမိန်းမနှစ်ယောက်ရှိခဲ့ဖူးတယ်လို့ သိရတယ်။ မိန်းမနှစ်ယောက်ကလည်း အခုလိုရိုက်နှက်နှိပ်စက်ညှဉ်းပန်းမှုတွေ ခံရတာကြောင့် ထွက်ပြေးသွားခဲ့တယ်လို့ သိရပါတယ်။

တာဝန်ရှိ ရဲတပ်ဖွဲ့ဝင်များ အခင်းဖြစ်နေအိမ်ကို သွားရောက်စစ်ဆေးရာ ဒဏ်ရာတွေဟာ ဆိုင်ကယ်တိုက်ရာမှ ရရှိတဲ့ဒဏ်ရာများ မဟုတ်ဘဲ ရိုက်နှက်ညှဉ်းပန်းနှိပ်စက်ခဲ့တဲ့ ဒဏ်ရာတွေဖြစ်ကြောင်း တွေ့ရှိခဲ့တာဖြစ်ပါတယ်။ ခင်ပွန်းဖြစ်သူ ကိုဗိုလ်ဗိုလ်အသက် (၂၅ နှစ်) ကို အရေးယူပေးဖို့ ခင်ဦးမြို့မရဲစခန်းကို တိုင်တန်းခဲ့ပါတယ်။

ခင်ဦးမြို့မရဲစခန်းမှာ ကိုဗိုလ်ဗိုလ်ကို (ပ) ၁၉၁/ ၂၀၁၈၊ ရာဇသတ်ကြီး ပုဒ်မ – ၃၀၂ နဲ့ အမှုဖွင့် အရေးယူ ဆောင်ရွက်ထားပါတယ်။

နှင်းနှင်း

www.free4readers.com

တန်ဖိုးနည်း တန်ဖိုးသင့် တစ်သောင်းကျော် မေလအတွင်း အမြန်ဆုံးရောင်းချနိုင်ဖို့ စီစဉ်နေ

ရန်ကုန်၊ ဧပြီ ၂၅ – ရန်ကုန်တိုင်းအစိုးရက ရောင်းချမယ့် တန်ဖိုးနည်းအိမ်ရာ ၁၀,၀၀၀ ကျော်ကို မေလအတွင်း အမြန်ဆုံးရောင်းချနိုင်ဖို့ စီစဉ်နေတယ်လို့ ပြည်သူ့အိမ်ရာရောင်းချရေးကော်မတီက သိရပါတယ်။

ဒဂုံမြို့သစ်(ဆိပ်ကမ်း)မြို့နယ်ရှိ အိမ်ရာတွေကို အခြေခံပြည်သူတွေ ဝယ်ယူနိုင်ဖို့ တိုက်ခန်းတစ်ခန်းကို ကျပ်သိန်း ၁၀၀၊ ဒဂုံမြို့သစ်(တောင်ပိုင်း)မြို့နယ်နဲ့ အခြားမြို့နယ်တွေမှာ တန်ဖိုးသင့်အိမ်ရာတိုက်ခန်းတစ်ခန်းကို ကျပ်သိန်း ၂၀၀ ကျော်ကနေ ကျပ်သိန်း ၆၀၀ အထိ ဈေးနှုန်းတွေနဲ့ ရောင်းချမယ်လို့ သိရပါတယ်။

ပြီးခဲ့သည့်ဖေဖော်ဝါရီ ၁၅ ရက်မှ ၃၀ ရက်အထိ တန်ဖိုးနည်းအိမ်ရာ လျှောက်လွှာတွေ ရောင်းချရာ လျှောက်ထားသူ ၂၀,၀၀၀ ခန့်ရှိမယ်လို့ ခန့်မှန်းထားပေမဲ့ လက်ရှိမှာ ခရိုင်အလိုက် စာရင်းတွေအရ လျှောက်ထားသူ ၁၀,၀၀၀ ခန့်သာရှိကြောင်း ဒဂုံမြို့သစ်(တောင်ပိုင်း)မြို့နယ်တိုင်းဒေသကြီးလွှတ်တော်ကိုယ်စားလှယ် ဦးညီညီက ပြောပါတယ်။

ရန်ကုန်တိုင်းအစိုးရက ရောင်းချမယ့် အိမ်ရာတွေက ဒဂုံမြို့သစ် တောင်ပိုင်းရှိ အင်း၀၊ ကောင်းစံသာ၊ ဒဂုံမြို့သစ်ဆိပ်ကမ်းမြို့နယ်ရှိ ယုဇနအိမ်ရာ အပိုင်း (၁)၊ (၂)၊ ကနောင်အိမ်ရာ၊ သဃ်န်းကျွန်းမြို့နယ်ရှိ ကြီးပွားရေး၊ လှိုင်သာယာမြို့ရှိ ရွှေလင်ပန်း၊ ထီးလှိုင်အိမ်ရာ၊ ရွှေပြည်သာမြို့နယ်ရှိ Shop House တွေနဲ့ မြောက်ဥက္ကလာပမြို့နယ်ရှိ ရွှေပေါက်ကံအိမ်ရာတွေ ဖြစ်တယ်။

လျှောက်လွှာတွေကို အများပြည်သူ၊ ဝန်ထမ်း၊ အငြိမ်းစားနဲ့ ကုမ္ပဏီဝန်ထမ်းဆိုပြီး လျှောက်လွှာပုံစံအမျိုးအစား လေးမျိုး ခွဲခြားထားပါတယ်။ လျှောက်ထားသူတွေအနေနဲ့ အိမ် ဒါမှမဟုတ် မြေပိုင်ဆိုင်မှုမရှိကြောင်း၊ လက်ရှိနေထိုင်တဲ့ မြို့နယ်၊ တိုင်းဒေသကြီးလွှတ်တော်ကိုယ်စားလှယ် ထောက်ခံချက် ပါရှိရမယ်လို့ အိမ်ရာဝယ်ယူခွင့် လျှောက်လွှာတွေမှာ ဖော်ပြကြရပါတယ်။

'စိစစ်ပြီးတဲ့အထဲကမှ မိသားစုများတဲ့သူတွေနဲ့ မိသားစုနည်းတဲ့သူတွေကို ပြန်ချိန်မယ်၊ အချက်အလက်တွေကို စိစစ်ပြီး လျှောက်လွှာတွေကိုတော့ များနေရင်သေးရင် ကော်မတီဝင်တွေအားလုံးရှေ့ မဲနှိုက်သင့်နှိုက်ရပါမယ်' လို့ ဦးညီညီက ရှင်းပြတယ်။

အိမ်ရာလျှောက်ထားသူရဲ့ မိသားစု ပျမ်းမျှလစဉ်ဝင်ငွေ ကျပ်သုံးသိန်းမှ ၁၂ သိန်းအထိ ရှိရမှာ ဖြစ်ပြီး တိုက်ခန်းတန်ဖိုးကို တစ်ကြိမ်တည်း အကျေပေးသွင်းဝယ်ယူနိုင်သလို ဘဏ်ချေးငွေနဲ့ အများဆုံး ၁၅ နှစ် ပေးချေတဲ့ စနစ်တို့နဲ့လည်း ဝယ်ယူမယ်လို့ ပြည်သူ့အိမ်ရာရောင်းချရေးကော်မတီက ပြောပါတယ်။

မေသက်

ယုဇနအိမ်ရာ အပိုင်း(၁)၊(၂) နဲ့ကနောင်အိမ်ရာကို တွေ့ရစဉ်။

မရွှေ့ပြောင်းနိုင်တဲ့အိမ်ခြံမြေကို တရားဝင်ဝယ်ယူခြင်းမြောက်အောင် ဆောင်ရွက်မယ်ဆိုရင် ...

ရန်ကုန်၊ ဧပြီ ၂၅ –မရွှေ့မပြောင်းနိုင်တဲ့ အိမ်ခြံမြေကို ဝယ်ရင် တရားဝင်ဝယ်ယူခြင်း မြောက်အောင် ဘာတွေလုပ်ရမလဲ ဆိုတာ ဥပဒေမှာ ပြဋ္ဌာန်းထားပါတယ်။

သည်ဥပဒေမှာပါတဲ့ အရေးကြီးတဲ့ အချက်အလက်တွေကတော့ (၁)စာချုပ် ချုပ်ရမယ်။ (၂) ဝယ်ယူတဲ့ တန်ဖိုးအလျောက် တံဆိပ်ခေါင်းခွန် ထမ်းဆောင်ရမယ်။ (၃)စာချုပ်မှာ ရောင်းသူနဲ့ ဝယ်သူတို့ လက်မှတ်ထိုးရမယ်။ (၄) သက်သေ နှစ်ယောက် လက်မှတ်ရေးထိုးရမယ်။ (၅) စာချုပ်ကို စာချုပ်စာတမ်းမှတ်ပုံတင်ရုံးမှာ မှတ်ပုံတင်ကြေး ပေးဆောင်ပြီး မှတ်ပုံတင်ရမယ်။ ဒါမှသာ အပြည့်အဝ တရားဝင် ဥပဒေနဲ့အညီဝယ်ယူခြင်းဖြစ်တယ်လို့ ပစ္စည်းလွှဲပြောင်းခြင်းဥပဒေ၊ စာချုပ်စာတမ်းမှတ်ပုံတင်အက်ဥပဒေ၊ အခွန်တော်ခေါင်းအက်ဥပဒေ၊ ပဋိညာဉ်အက်ဥပဒေတွေမှာ ပြဋ္ဌာန်းထားတယ်။

သည်လို မှတ်ပုံတင်စာချုပ်နဲ့ ဝယ်ယူပြီးနောက် ပြန်လည် ရရှိလာတဲ့ မှတ်ပုံတင်စာချုပ်နဲ့ သက်ဆိုင်ရာ မြေစာရင်း၊ မြို့တော်စည်ပင်ဌာနမှာ မိမိဝယ်ယူတဲ့ မြေအမျိုးအစားအလျောက် အမည်ပြောင်း၊ ဂရန်အမည်ပေါက် ဖောက်ပေးဖို့ ဆက်လက်လုပ်ဆောင်ရပါတယ်။

ဘိုးဘွားပိုင် မြေဆိုရင် မိမိအမည်နဲ့ ဂရန်မြေဆိုရင် မိမိအမည်ပေါက် ဂရန်စာချုပ်နဲ့အတူ မြေစာရင်းပုံစံ (၁၀၅)မြေပုံ၊ မြေစာရင်းပုံစံ (၁၀၆) မြေရာဇဝင် ထွက်လာပါမယ်။ ဒါဆိုရင် မိမိက ဝယ်ယူတဲ့ အိမ်မြေရဲ့ ပိုင်ရေးဆိုင်ခွင့်ကိုသက်သေခံ စာချုပ် စာတမ်းများနဲ့အတူ ပိုင်ဆိုင်တယ်လို့ မှတ်ယူပါတယ်။

တရားဝင် ဥပဒေနဲ့အညီ ဝယ်ယူခြင်းကြောင့် ကိုယ်ဝယ်ထားတဲ့ အိမ်မြေကနေ နှင်ထုတ်လို့မရဘူး။ သူများ ကျူးကျော်ဝင်ရောက်လို့မရဘူး။ ကိုယ်သေရင် ကိုယ့်ရဲ့အမွေခံများ ဆက်ခံခွင့် ရကြတယ်။ မသက်ဆိုင်သူတွေကို အိမ်မြေကနေ နှင်ထုတ်လို့ရတယ်။ ကိုယ်က အခြားသူကို လွှဲပြောင်းရောင်းချလို့ ရတယ်။ နောက်ဝယ်တဲ့သူဟာ တရားဝင် ပိုင်ဆိုင်ခွင့် ရတယ်လို့ သိရပါတယ်။

မိမို့

ရန်ကုန်မြို့အတွင်း ငှားရမ်းခဲ့တဲ့ အိမ်ခြံမြေအခြေအနေ

မြို့နယ်	အမျိုးအစား	အကျယ်အဝန်း	ဈေးနှုန်း (ကျပ်)
မရမ်းကုန်း အောင်မင်္ဂလာလမ်းသွယ်	နှစ်လွှာ	ပေ ၂၀ xပေ၆၀	၃၅၀,၀၀၀
မရမ်းကုန်း အိုးရှင်းကွန်ဒို	ကွန်ဒို	၁၃၅၀ စတုရန်းပေ	၁၅ သိန်း
လမ်းမတော် (၁၅)လမ်း	ငါးလွှာ	၁၂ ပေခွဲ xပေ၅၀	၂၀၀,၀၀၀
မရမ်းကုန်း သီရိမွန်လမ်း	လုံးချင်း	ပေ ၅၀ x ၇၅ပေ	၂၅ သိန်း
ဗိုလ်တထောင် လမ်း (၅၀)	ပထမထပ်	၁၇ပေxပေ ၅၀	၅၅၀,၀၀၀
မရမ်းကုန်း သမိုင်း	ကွန်ဒို	၉၀၀ စတုရန်းပေ	၅၀၀,၀၀၀
တောင်ဥက္ကလာ မြသီတာအိမ်ရာ	လုံးချင်း	၁၀,၀၀၀စတုရန်းပေ	ဒေါ်လာ ၅၀၀၀
မရမ်းကုန်း မောင်ဗိတ်အိမ်ရာ	လုံးချင်း	ပေ၅၀xပေ ၅၀	ဒေါ်လာ ၈၀၀၀
ရန်ကင်း ရန်ကင်းဈေး	လုံးချင်း	၁၅၀၀ စတုရန်းပေ	၁၅ သိန်း
မရမ်းကုန်း	လုံးချင်း	၄၅၀၀ စတုရန်းပေ	သိန်း ၄၀

လိမ္မာ

အရစ်ကျနဲ့ ဝယ်ယူနိုင်တဲ့ ဆောက်လုပ်ဆဲ တိုက်ခန်းတချို့

ရန်ကုန်၊ ဧပြီ ၂၅ - ရန်ကုန်မြို့ရဲ့ ဆောက်လုပ်ပြီးစီးမှုနဲ့ အရစ်ကျငွေပေးချေနိုင်မှု ပုံစံတွေကို Myanmar Builders Guide က သိရပါတယ်။

ငွေပေးချေမှုစနစ်မှာ ၃၀ ရာခိုင်နှုန်း လက်ငင်း ပေးချေရမှာဖြစ်ပြီး ကျန်ရှိငွေကို ကမ္ဘောဇဘဏ် ဒါမှမဟုတ် စီဘီဘဏ်နဲ့ ချိတ်ဆက်၍ ငါးနှစ်အရစ်ကျ ပေးချေရမှာဖြစ်ပါတယ်။

Apartment က အမှတ် ၄၃၊ ဗညားဒလလမ်း၊ ဒေါပုံမြို့နယ်၊ ရန်ကုန်မြို့မှာ ဆောက်လုပ်မှာဖြစ်ပါတယ်။

ယင်းပရောဂျက်ကို ၂၀၁၈ ဩဂုတ်လ ဝန်းကျင်စတင်မှာဖြစ်ပြီး ၂၀၁၉ ခုနှစ် ဩဂုတ်လ ဝန်းကျင်မှာ အခန်းအပ်နိုင်မယ်လို့ ခန့်မှန်းထားပါတယ်။

ယင်းပရောဂျက်ကို Sun Myat Tun Construction မှတာဝန်ယူဆောက်လုပ်တာ ဖြစ်ပါတယ်။

အထပ်ပေါင်း ခြောက်ထပ်ရှိပြီး တစ်လွှာနှစ်ခန်းပါဝင်မှာဖြစ်တယ်။

အခန်းတွေရဲ့ အကျယ်အဝန်းမှာ ၁၂ပေ ၆လက်မ xပေ၅၀ ဖြစ်ကြောင်း သိရပါတယ်။

ကိုယ်ပိုင်မီတာ၊ ကိုယ်ပိုင်မော်တာ၊ အရန်မီးစက်နဲ့ ထရန်စဖော်မာ တစ်လုံး၊ တိုက်ခန်း လုံခြုံရေးစနစ် စတဲ့ Facilities တွေ ပါဝင်ကြောင်း သိရပါတယ်။

အခန်းဈေးနှုန်းမှာ ကျပ်သိန်း ၂၀၀ မှ ကျပ် ရ၃၅ သိန်းအထိ ရှိ၍ အထပ်ပေါ်မူတည်ပြီး ဈေးနှုန်းကွာခြားတယ်လို့ သိရပါတယ်။

မိပုံ့

အမှတ် ၄၃ Apartment။

www.free4readers.com

ဗိုလ်မှူးဗထူးအိမ်ရာအပိုင်း (၂) အခန်းတန်ဖိုး ၃၀ ရာခိုင်နှုန်းပေးသွင်းပြီး လွတ်လပ်စွာဝယ်ယူနိုင်

ရန်ကုန်၊ ဧပြီ ၂၅ – ရန်ကုန်မြို့တော်စည်ပင်သာယာရေးကော်မတီက ရောင်းချမယ့် ဗိုလ်မှူးဗထူးအိမ်ရာအပိုင်း(၂)ကို မည်သူမဆို အခန်းတန်ဖိုး ၃၀ ရာခိုင်နှုန်း ပေးသွင်းပြီး လွတ်လပ်စွာဝယ်ယူနိုင်မယ်လို့ ရန်ကုန်မြို့တော်စည်ပင်သာယာရေးကော်မတီက သိရပါတယ်။

အဆိုပါ တန်ဖိုးမျှတ အိမ်ရာတွေကိုကျပ်၃၀ ဘီလျံခန့်ကုန်ကျခံဆောက်လုပ်ထားပြီး အိမ်ရာစီမံကိန်း(ဒုတိယအဆင့်)မှာ ဗိုလ်မှူးဗထူး တန်ဖိုးမျှတအိမ်ရာစီမံကိန်း(ပထမအဆင့်) အနီးမှာ ဆောက်လုပ်ထားခြင်းဖြစ်ကာ ဒဂုံမြို့သစ်(မြောက်ပိုင်း)မြို့နယ်ရှိ ဗိုလ်မှူးဗထူးနဲ့ဘုရင့်နောင်လမ်းထောင့်ဆုံရာနေရာမှာ တည်ရှိပါတယ်။

ဗိုလ်မှူးဗထူး တန်ဖိုးမျှတအိမ်ရာစီမံကိန်း(ဒုတိယအဆင့်)မှာ နေအိမ်တိုက်ခန်း ၉၂၇ စတုရန်းပေအကျယ်အဝန်းရှိ အထပ်မြင့်ရှစ်ထပ်တိုက် အဆောက်အအုံ ၁၉ လုံးနဲ့ နေအိမ်တိုက်ခန်း ၆၁၄ စတုရန်းပေအကျယ်အဝန်းရှိ အထပ်မြင့် ရှစ်ထပ်တိုက်အဆောက်အအုံရှစ်လုံးတို့ကို ဆောက်လုပ်ထားကာ စုစုပေါင်း အဆောက်အအုံ ၂၇လုံးဆောက်လုပ်ထားပြီးအိမ်ခန်းပေါင်း ၈၆၄ ခန်း ပါဝင်တယ်လို့ သိရပါတယ်။

အဆိုပါ နေအိမ်တိုက်ခန်းတွေရဲ့ ရောင်းဈေးကတော့ ၆၁၄ စတုရန်းပေအကျယ်အဝန်းရှိ အခန်းကို ငွေကျပ် ၂၈၅ သိန်း၊ ၉၂၇ စတုရန်းပေအကျယ်အဝန်းရှိ အခန်းကို ငွေကျပ် ၃၇၇ သိန်းနဲ့ စီစဉ်ရောင်းချပေးသွင်းနိုင်မှာဖြစ်ပြီး အခန်းဝယ်ယူမယ့်သူတွေ အနေနဲ့ အခန်းတန်ဖိုးရဲ့ ၃၀ ရာခိုင်နှုန်းကို ငွေပေးသွင်းကာ ကျန်ငွေကို အရစ်ကျစနစ်နဲ့ ပေးသွင်းဝယ်ယူနိုင်အောင် စီစဉ်သတ်မှတ်ထားကြောင်း သိရပါတယ်။

မေသက်

စီမံကိန်း အပိုင်း(၂)က ဗိုလ်မှူးဗထူးစီမံကိန်း အပိုင်း(၁) အနီးမှာ တည်ရှိပါတယ်။

အိမ်ခြံမြေ အငှားဈေးမြင့်လာ၊ ဒဂုံမြို့သစ်လေးမြို့နယ်မှာ အရောင်းအဝယ် ပိုဖြစ်

ရန်ကုန်၊ ဧပြီ ၂၅ – ဧပြီလအတွင်းမှာတော့ အိမ်ခြံမြေဈေးကွက်က ယခင်လများနည်းတူအငှားဈေးကွက်ကအားကောင်းနေခဲ့ပါတယ်။ ပြည်တွင်း အိမ်ခြံမြေ အကျိုးဆောင်တွေရဲ့ သုံးသပ်ပြောကြားချက်အရ အငှားဈေးကွက်ဟာ ဈေးနှုန်းမြင့်တက်လာခဲ့ပေမဲ့ အရောင်းအဝယ်ပိုင်းမှာတော့ အားရစရာ အနေအထားမျိုး မရောက်သေးဘူးလို့ သိရပါတယ်။

မြို့တွင်း ခြောက်မြို့နယ်

ရန်ကုန်မြို့ရဲ့ မြို့တွင်းခြောက်မြို့နယ်ရဲ့ အနေအထားကတော့ အငှားပိုင်းက ဆက်လက်ဦးဆောင်နေတယ်လို့ သိရပါတယ်။ သည်လိုဦးဆောင်မှုက ဝါမဝင်ခင်ကာလအထိ ဆက်လက်ဖြစ်နေနိုင်တယ်လို့ မြန်မာနိုင်ငံ အိမ်ခြံမြေအသင်းမှ တာဝန်ရှိသူတစ်ဦးက ပြောပါတယ်။

အရောင်းအဝယ်ပိုင်းမှာတော့ မြို့တွင်းခြောက်မြို့နယ်ထက် ပြင်ပမြို့နယ်တွေမှာသာ ပိုအလုပ်ဖြစ်နေတယ်လို့လည်း သိရပါတယ်။ မြို့တွင်းခြောက်မြို့နယ်အပြင် အခြားမြို့နယ်တွေဖြစ်တဲ့ ရန်ကင်း၊ တာမွေ၊ တောင်ဥက္ကလာ၊ မြောက်ဥက္ကလာဘက်တွေမှာလည်း စီးပွားရေးလုပ်ငန်းလုပ်ဖို့ အငှား အားကောင်းနေတယ်လို့ သိရပါတယ်။

အငှားပိုင်းဈေးကွက်မှာ သကြြန်ကာလတွေက ပိုမို အငှားသွက်ခဲ့သလို ဈေးလည်းတက်လာတယ်လို့ အခြေစိုက်အကျိုးဆောင်တွေဆီက သိရပါတယ်။

ဒဂုံမြို့သစ် လေးမြို့နယ်

ဒဂုံမြို့သစ်အရှေ့၊ တောင်၊ မြောက်၊ ဆိပ်ကမ်း အားလုံးမှာ အရောင်းအဝယ် အားကောင်းသလို အငှားလည်း အားကောင်းနေပါတယ်။ သည်ထဲကမှ အငှားအဖြစ်ဆုံးကတော့ မြောက်ဒဂုံပဲ ဖြစ်ပါတယ်။

လူနေထိုင်ရန်နဲ့စီးပွားရေးလုပ်ကိုင်ရန် ရည်ရွယ်ချက်နှစ်မျိုးနဲ့ အငှားဈေးကွက် သွက်လက်မြန်ဆန်နေတာပါလို့ ဒဂုံလေးမြို့နယ် အဝီကထားလုပ်ကိုင်တဲ့ အခြေစိုက် အိမ်ခြံမြေ အကျိုးဆောင်တွေက ပြောပါတယ်။

ဒဂုံ ဆိပ်ကမ်း အပါအဝင် တောင်ဒဂုံမြို့နယ်တွေမှာတော့ ဈေးနှုန်း သိသိသာသာကြီးမြင့်သွားတာမျိုး မရှိဘူးလို့လည်း သိရပါတယ်။

ဒဂုံစက်မှုဇုန်အတွင်းမှာ အရောင်းအဝယ်အငှား သိသိသာသာ ဖြစ်ထွန်းနေတာမျိုး မရှိပါဘူး။ မြောက်ဒဂုံရဲ့ အရောင်းအဝယ်ပိုင်းမှာ သိန်း ၁၀၀၀ ဝန်းကျင်တွေ အလုပ်ဖြစ်နေပြီး ဒဂုံဆိပ်ကမ်းဘက်မှာတော့ သိန်း ၂၀၀ ပတ်လည်တွေ အရောင်းအဝယ်ဖြစ်တယ်လို့ သိရပါတယ်။

မေသက်

ဒဂုံမြို့သစ် လေးမြို့နယ်က အငှားရော အရောင်းရော ပိုဖြစ်တယ်။

သင့်အိမ်တွင်းမှာ အပင်လေးတွေ စိုက်ကြမယ်ဆိုရင် ...

ရန်ကုန်၊ ဧပြီ ၂၂ – အိမ်ထဲမှာအပင်တွေစိုက်ပျိုးတဲ့အခါ အကြမ်းခံလေ့မရှိဘဲ အလွယ်တကူ သေဆုံးတတ်ကြပါတယ်။ အိမ်တွင်း ရာသီဥတုက သဘာဝရာသီဥတုမျိုး မဟုတ်တာကြောင့် လည်း ဖြစ်ပါတယ်။ အိမ်တွင်း စိုက်ပျိုးတဲ့ အပင်တွေ မရှင်သန်ရတဲ့ အဓိကအချက်တချို့ကို ဖော်ပြပေးထားပါတယ်။

၁။ ရေအလွန်လောင်းခြင်း

အိမ်တွင်းစိုက်ပျိုးတဲ့ အပင်တွေ မရှင်ရတဲ့ အဓိကအကြောင်းအရင်းကတော့ ရေအလွန်အကျွံလောင်းတာ ဖြစ်ပါတယ်။ ရေအလွန်အကျွံလောင်းတာက အမြစ်ကို ပုပ်စေပါတယ်။ ပန်းအိုးထဲ ရေတွေအိုင်ထွန်းနေတဲ့ထိ မလောင်းသင့်ပါဘူး။ စိုက်ပျိုးမယ့်အပင်ကို သေချာရွေးချယ်စိုက်ပျိုးသင့်ပြီး သူတို့ကိုရေဘယ်လိုလောင်းရမယ်ဆိုတဲ့သဘာဝကိုလည်း သိသင့်ပါတယ်။

၂။ စိုထိုင်းမှုနည်းခြင်း

စိုထိုင်းမှု နည်းပါးတဲ့အခါမှာလည်း အပင်တွေက ခြောက်သွေ့တတ်ပါတယ်။ အိမ်တွင်းစိုက်ပျိုးတဲ့အပင်တွေမှာ သည်လိုစိုထိုင်းမှုမျိုး နည်းပါးနေလေ့ရှိပါတယ်။ အရွက်ထိပ်လေးတွေ ညိုလာတာမျိုးက သည်လိုစိုထိုင်းမှုနည်းပါးနေတယ်ဆိုတဲ့ လက္ခဏာဖြစ်ပါတယ်။

၃။ အလင်းရောင် မလုံလောက်ခြင်း

အပင်တွေဟာ လုံလောက်တဲ့ အလင်းရောင်မျိုးမရတဲ့အခါ အရောင်ဖျော့တော့နေတတ်ပါတယ်။ စိမ်းစိမ်းစိုစို လန်းလန်းဆန်းဆန်း မရှိတတ်ပါဘူး။ ထွက်လာတဲ့ ရွက်သစ်လေးတွေဟာလည်း သာမန်ထက် သေးငယ်နေတတ်ပါတယ်။

၄။ အပူ

အိမ်ထဲက အပူထုတ်လွှင့်တဲ့နေရာတွေနားမှာထားတဲ့အခါ အပင်တွေ မရှင်သန်တတ်ပါဘူး။ အပင်တွေကိုရေခါတ်ခန်းခြောက်မြန်စေပါတယ်။ မီးဖိုချောင်လို အပူထုတ်လွှင့်တဲ့နေရာမျိုးတွေမှာအပင်တွေ မရှင်သန်ရခြင်းဟာ သည်အချက်ကြောင့်လည်းပါဝင်ပါတယ်။

၅။ ပိုးမွှားပြဿနာ

အပင်စိုက်မယ်ဆိုရင်တော့ သူတို့နဲ့ပတ်သက်တဲ့ ပိုးမွှားပြဿနာတွေကို ဂရုစိုက်ပေးရမှာ ဖြစ်ပါတယ်။ အပင်တွေမှာ ပုံမှန်မဟုတ်တဲ့ လက္ခဏာတွေ ဖြစ်ပေါ်နေလားဆိုတာကို အမြဲစစ်ဆေးပေးရမှာဖြစ်ပါတယ်။

၆။ အမြစ်တွေ ကြီးထွားခွင့်

အိုးထဲမှာပဲ စိုက်တာ အပင်တွေက ရှင်သန်လာတဲ့အခါ အမြစ်တွေကလည်း ကြီးထွားလာပါတယ်။ မြေသားနဲ့ အမြစ်ပမာဏဟာလည်း အချိုးမကျဘူးဖြစ်နေတတ်ပါတယ်။

မေသက်

တစ်ပတ်တွင်း အရောင်းအဝယ်ဖြစ်ခဲ့တဲ့ အိမ်ခြံမြေဈေးနှုန်းများ

မြို့နယ်	အမျိုးအစား	အကျယ်အဝန်း	တန်ဖိုး (ကျပ်)
တောင်ဥက္ကလာ ကျော်သူလမ်း	နှစ်လွှာ	၁၉ပေ×၅၄ပေ	သိန်း ၆၅၀
ပုဇွန်တောင် ရေကျော်ကွန်ဒို	ကွန်ဒို	ပေ၃၀×ပေ၅၀	သိန်း ၂၄၀၀
သာကေတ မာန်ပြေ	လေးလွှာ	၁၉ပေ×ပေ၅၀	သိန်း ၅၀၀
သဃ်န်းကျွန်း ငမိုးရိပ်(၄)လမ်း	ငါးလွှာ	၁၂ပေ×၅၀ပေ	သိန်း ၂၂၀
သာကေတ (၁၀)ရပ်ကွက်	မီနီကွန်ဒို	၁၉ပေ×၃၂ပေ	သိန်း ၁၂၀၀
မြောက်ဥက္ကလာ ကရဏာလမ်းသွယ်	လုံးချင်း	ပေ၂၀×ပေ၆၀	သိန်း ၁၂၀၀
သာကေတ (၉)ရပ်ကွက်	သုံးလွှာ	၃၈ပေ×၅၄ပေ	သိန်း ၉၅၀
လမ်းမတော် (၄)လမ်း	မြေညီထပ်	၁၂ပေခွဲ×ပေ၅၀	သိန်း ၁၅၀၀
မရမ်းကုန်း ဦးလွန်းမောင်လမ်း	လုံးချင်း	ပေ၄၀×ပေ၉၀	ဒေါ်လာ ၁၅.၀၀၀

လိမ္မာ

www.free4readers.com

The Voice Myanmar ပြိုင်ပွဲအတွက် မဲပေးစနစ်သစ် အမ်ပီတီထုတ်ပြန်

The Voice Myanmar ပရိသတ်တွေအနေနဲ့ လာမယ့် တိုက်ရိုက်သီဆိုယှဉ်ပြိုင်မှုပွဲစဉ်တွေကို အွန်လိုင်း Web Portal ဖြစ်တဲ့ the voice.mptvote.com မှတစ်ဆင့် လွယ်ကူစွာ မဲပေးနိုင်တော့မှာဖြစ်တယ်။

ရန်ကုန်၊ ဧပြီ ၂၃ - မြန်မာ့ဦးဆောင်ဆက်သွယ်ရေးအော်ပရေတာ အမ်ပီတီက လက်ရှိတွင် ရေပန်းစားနေသည့် The Voice Myanmar သီချင်းပြိုင်ပွဲ လာမယ့်ပွဲစဉ်တွေအတွက် မဲပေးရမယ့် စနစ်သစ်ကို ယနေ့သတင်း ထုတ်ပြန်ကြေညာပါတယ်။ အမ်ပီတီ အသုံးပြုနေတဲ့ The Voice Myanmar ပရိသတ်တွေအနေနဲ့ လာမယ့် တိုက်ရိုက်သီဆိုယှဉ်ပြိုင်မှုပွဲစဉ်တွေကို အွန်လိုင်း Web Portal ဖြစ်တဲ့ the voice.mptvote.com မှတစ်ဆင့် လွယ်ကူစွာ မဲပေးနိုင်တော့မှာဖြစ်တယ်။ ဧပြီလ ၂၉ ရက်မှ ဇွန်လ ၃ ရက်နေ့အထိ အပတ်စဉ် တနင်္ဂနွေနေ့တိုင်း ကျင်းပမယ့် The Voice Myanmar ၏ တိုက်ရိုက် သီဆိုယှဉ်ပြိုင်မှုပွဲစဉ်တွင် ပြိုင်ပွဲဝင် ၂၄ ဦး ပါဝင်ယှဉ်ပြိုင်သွားမည် ဖြစ်သည်။

အမ်ပီတီက ပရိသတ်တွေ မိမိနှစ်သက်သဘောကျတဲ့ အဆိုတော်ကို thevoice.mptvote.com အွန်လိုင်း web portal မှမဲပေးနိုင်ဖို့ မိမိသုံးစွဲသလောက်သာ ကျသင့်မယ့် Pay As You Go (PAYG) သို့မဟုတ် လွယ်ကူစွာ အသုံးပြုနိုင်မယ့် voting pack တွေကို ရွေးချယ်နိုင်ရန် ပြုလုပ်ပေးထားပါတယ်။ PAYG ကို ရွေးချယ်ထားတဲ့ သုံးစွဲသူတွေအနေနဲ့ တစ်မဲလျှင် ၁၆ ကျပ် နှုန်းဖြင့် live ပြိုင်ပွဲတစ်ခုလျှင် အများဆုံးသုံးကြိမ်အထိသာ မဲပေးနိုင်မှာဖြစ်ပါတယ်။ ထို့အပြင် ပြိုင်ပွဲတွင် မိမိကြိုက်နှစ်သက်သည့် အဆိုတော်ကို မဲပေးနိုင်ဖို့ voting pack ကိုလည်း အမ်ပီတီမှ မိတ်ဆက်ပေးထားပါတယ်။ ထို voting pack ဟာ သုံးစွဲသူတွေ စိတ်ကြိုက် မဲပေးနိုင်တဲ့အခွင့်အရေးရရှိမှာဖြစ်ပြီး မဲ ၂၀ အတွက် ၃၁၅ ကျပ် (ကုန်သွယ်ခွန်ပါပြီး) သာကျသင့်မှာဖြစ်ပါတယ်။ သုံးစွဲသူတွေအနေနဲ့ voting pack တွေကို ပြိုင်ပွဲ တစ်လျှောက်လုံးအသုံးပြုနိုင်မှာဖြစ်ပါတယ်။

MPT-KSGM Joint Operations ၏ chief commercial officer ဖြစ်သူ Mr.Reizo Umeda က 'အမ်ပီတီအနေနဲ့ The Voice Myanmar ကို အဓိကကူညီပေးတဲ့သူအဖြစ် ပါဝင်ခွင့်ရလို့ အရမ်းပျော်ရွှင်မိပါတယ်၊ ကျွန်တော်တို့ရဲ့ သုံးစွဲသူတွေအတွက် မဲပေးနိုင်မယ့် PAYG နဲ့ Voting Pack တွေကို ပံ့ပိုးပေးထားပြီး ပြိုင်ပွဲ live လွှင့်နေချိန်မှာ ပရိသတ်တွေက အိမ်မှာပဲဖြစ်ဖြစ်၊ ဘယ်နေရာမှာပဲဖြစ်ဖြစ် အလွယ်တကူ မဲပေးနိုင်မှာပါ၊ မြန်မာ့ဦးဆောင်ဆက်သွယ်ရေးလုပ်ငန်းအနေနဲ့ မြန်မာနိုင်ငံရဲ့ ရေပန်းအစားဆုံးသီချင်းဆိုပြိုင်ပွဲကို အားပေးကြည့်ရှုရင်း ဧပြီလ ၂၉ ရက်ကနေ ဇွန်လ ၃ ရက်နေ့အထိ အပတ်စဉ် တနင်္ဂနွေနေ့တိုင်းမှာ ကိုယ်ကြိုက်တဲ့ အဆိုတော်ကို အားပေးနိုင်ပါပြီ' လို့ ပြောကြားခဲ့ပါတယ်။

မဲပေးစနစ်မှာ အမ်ပီတီမှ ကူညီထောက်ပံ့ဆောင်ရွက်ပေးထားတဲ့ အွန်လိုင်း Web Portal ဖြစ်တဲ့ thevoice.mptvote.com ပေါ်တွင်သာ မဲပေးနိုင်မှာဖြစ်ပြီး အဆိုပါလင့်ခ်တွင် မဲပေးရမယ့် စနစ်ကို ရှင်းပြထားတဲ့ ဗီဒီယိုလည်း ပါဝင်ပါတယ်။ အမ်ပီတီရဲ့ မြန်နှုန်းမြင့် အင်တာနက်လိုင်းကို အသုံးပြု၍ ပရိသတ်တွေက live လွှင့်နေစဉ်တွင် မိမိနှစ်သက်သည့် ပြိုင်ပွဲဝင်တွေကို ရွေးချယ်မဲပေးနိုင်မှာဖြစ်တယ်။ အွန်လိုင်း Web Portal ကို အသုံးပြုမှုအတွက် ဒေတာအသုံးပြုခပေးရန် မလိုအပ်တဲ့အပြင် voting pack မှတစ်ဆင့် မဲဝယ်ယူနိုင်မှုကိုလည်း ကန့်သတ်ထားခြင်း မရှိပါဘူး။ PAYE အတွက်မူ live ပြိုင်ပွဲတစ်ခုလျှင် အများဆုံး သုံးမဲအထိသာ ပေးနိုင်မည်ဖြစ်ပါသည်။

The Voice Myanmar ၏ အကဲဖြတ် ဒိုင်တစ်ဦးဖြစ်သူ တေးသံရှင် နီနီခင်ဇော်က 'The Voice ဆိုတဲ့ပြိုင်ပွဲဟာ ကမ္ဘာပေါ်က ထင်ရှားတဲ့ ရုပ်သံအစီအစဉ်တစ်ခုဖြစ်ပြီး တီဗီမှာ ထုတ်လွှင့်တဲ့ အခြားပြိုင်ပွဲတွေနဲ့ ကွဲပြားခြားနားပါတယ်။ ဘာလို့လဲဆိုတော့ ပြိုင်ပွဲဝင်တွေအနေနဲ့ သူတို့ရဲ့ တကယ့်ကို စစ်မှန်တဲ့အသံ တစ်ခုတည်းကို ပဲကြည့်ပြီး ရွေးချယ်ပေးလို့ပါပဲ။ နီနီအနေနဲ့ သည် The Voice Myanmar ပြိုင်ပွဲမှာ အကဲဖြတ်သူတစ်ယောက်သက်သက်သာမက အနာဂတ်ရဲ့ တောက်ပလာမယ့် ကြယ်ပွင့်တွေအတွက် သူတို့ရဲ့ အရည်အသွေးတွေနဲ့ ဖျော်ဖြေမှုတွေကို ပိုမိုကောင်းမွန်လာစေဖို့အတွက် လမ်းညွှန်ထိန်းကျောင်းပေးရတဲ့ အလုပ်ကိုလည်း ဆောင်ရွက်ပေးရတာပါ။ အခုလို ယှဉ်ပြိုင်မှု ပြင်းထန်လာတဲ့ ပြိုင်ပွဲအဆင့်တွေမှာ နီနီတို့လို အကဲဖြတ်သူတွေအတွက် သာမက ပရိသတ်တွေအတွက်ပါ တကယ်ပဲစိတ်လှုပ်ရှားစရာတွေ တွေ့မြင်ရမှာဖြစ်ပါတယ်။ အခုလို အမ်ပီတီရဲ့ မဲပေးတဲ့ စနစ်နဲ့အတူ ပရိသတ်တွေအနေနဲ့ မိမိတို့အိမ်ကကြည့်နေစဉ်အချိန်မှာပဲ အချိန်နဲ့တစ်ပြေးညီမဲပေးနိုင်မှာဖြစ်ပါတယ်။ ဒါကြောင့် The Voice Myanmar ကို မလွတ်တမ်းစောင့်ကြည့်နိုင်ဖို့နဲ့ မိမိတို့နှစ်သက်တဲ့ပြိုင်ပွဲဝင်တွေကို မဲပေးကြဖို့အတွက် တိုက်တွန်းလိုပါတယ်' လို့ ပြောကြားခဲ့ပါတယ်။

အသေးစိတ်သိရှိလိုပါက အမ်ပီတီ၏ call center နံပါတ် ၁၀၆ သို့ ခေါ်ဆိုခြင်းသို့မဟုတ် အမ်ပီတီ၏ တရားဝင်ဝက်ဘ်ဆိုက်ဖြစ်သည့် www.mpt.com.mm သို့မဟုတ် တရားဝင် ဖေ့စ်ဘုတ်ခ်စာမျက်နှာ https://www.facebook.com/mptofficialpage သို့ ဆက်သွယ်၍မေးမြန်းနိုင်ပါတယ်။ **မေဘယ်လ်**

Voting Pack အမျိုးအစားများ

Pack အမျိုးအစားများ	ကျသင့်မည့်နှုန်းထား	မဲအရေအတွက်
Pack 1	၇၉ ကျပ်	ငါးမဲ
Pack 2	၁၅၈ ကျပ်	၁၀မဲ
Pack 3	၃၁၅ ကျပ်	မဲ၂၀
PAYG	မဲတစ်မဲလျှင်၁၆ကျပ်နှုန်း	Live ပြိုင်ပွဲတစ်ခုလျှင် အများဆုံး သုံးမဲအထိ

အက်ပဲလ်အားသွင်းကြိုး အတုတွေက ပေါက်ကွဲမှုပိုဖြစ်နိုင်

ရန်ကုန်၊ ဧပြီ ၂၄ - ပြင်ပမိုဘိုင်းတွဲဖက်ပစ္စည်းတွေ ရောင်းချနေတဲ့ ဆိုင်တချို့မှာ ဈေးပေါတဲ့ အက်ပဲလ်အားသွင်းကြိုးအတုတွေက ပေါက်ကွဲမှုကို ဖြစ်စေနိုင်ပြီး နိုင်ငံတကာက နိုင်ငံတချို့က အွန်လိုင်းဈေးချိုတွေမှာ ရောင်းတဲ့အက်ပဲလ် အားသွင်းကြိုးတွေက ပို ပြီး အန္တရာယ်ရှိတယ်လို့ ပညာရှင်တွေက ယူဆကြောင်း Cnet နည်းပညာဘလော့ဂ်မှာ ဖော်ပြထားချက်အရ သိရပါတယ်။

မူရင်းမဟုတ်တဲ့ ဈေးပေါပေါနဲ့ ရောင်းချတဲ့ အက်ပ်လ်အားသွင်းကြိုးအတုတွေဟာ အပူလွန်ကဲပြီး အိမ်ကိုပါမီးလောင်ကျွမ်းမှုအထိ ဖြစ်ခဲ့တယ်လို့ အင်္ဂလန်မှ စစ်ဆေးရေးအရာရှိတစ်ဦးက ဆိုခဲ့ကြောင်း အက်ပဲလ်က ဖော်ပြထားပါတယ်။

နိုင်ငံခြားစစ်ဆေးရေးတွေက အွန်လိုင်းမှာရောင်းတဲ့ အားသွင်းကြိုး ၄၀၀ ခုကို စမ်းသပ်စစ်ဆေးခဲ့ရာ ၃၉၇ ခုမှာ စမ်းသပ်မှုကျရှုံးခဲ့ကြောင်း စီနက်သတင်းဌာနမှာ ဖော်ပြထားပါတယ်။

ကမ္ဘာကျော်အွန်လိုင်းရှော့ပင်းတစ်ခုဖြစ်တဲ့ အမေဇုန် (amazon) ဆိုက်မှာလည်း အားသွင်းကြိုးအတုတွေ ရောင်းချနေကြောင်း အက်ပဲလ်ရဲ့ တရားဝင်ဆိုက်မှာဆိုထားပါတယ်။

အဓိကအကြံပြုချက်အနေနဲ့ကတော့ အိုင်ဖုန်း၊ အက်ပဲလ်အားသွင်းကြိုး၊ ပျောက်ခဲ့လို့ဝယ်ယူမယ်ဆိုပါက အွန်လိုင်းပေါ်ကနေ ဝယ်ယူတာမျိုးမလုပ်ဘဲ ဖုန်းဆိုင်အကြီးနဲ့ အက်ပဲလ်ဆိုင်ခွဲတွေမှာသာဝယ်ယူသင့်ကြောင်း ပညာရှင်တွေက ဆိုထားပါတယ်။

စိတ်ချရတဲ့ အားသွင်းတဲ့ ပစ္စည်းတွေကတော့ အက်ပဲလ်အိုင်အိုင်ဖုန်းမှာဆိုရင် မူရင်းကြိုးအစစ်တွေ၊ မော်ဒယ်လ်မြင့် အိုင်ဖုန်းတွေမှာဆိုရင် ကြိုးမဲ့အားသွင်းလို့ရနိုင်မယ့် ဖုန်းရဲ့အနောက်မှာ ကာဗာတပ်သလို တပ်ဆင်ပြီးသုံးရတဲ့ စနစ်ပစ္စည်းတွေ၊ ကြိုးမဲ့ အားသွင်းတုံးတွေကပိုပြီးစိတ်ချ

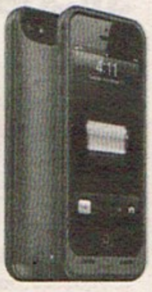

စေနိုင်တယ်လို့ သိရပါတယ်။

နောက်ထပ်အားသွင်းဖို့ သုံးတဲ့ တွဲဖက်ပစ္စည်းတစ်ခုကတော့ juice pack air ဖြစ်ပါတယ်။ သူ့ကို အက်ပဲလ်ကုမ္ပဏီကလည်း အာမခံချက် ပေးထားတာ ဖြစ်ပါတယ်။ mophie charge force accessories တွေအကုန်လုံးမှာ သံလိုက်တတ်နဲ့ အားသွင်းနိုင်သလိုမျိုး အခုထွက်လာတဲ့ juice pack air မှာလည်း charge force နည်းပညာကို သုံးထားတာဖြစ်တယ်လို့ သိရပါတယ်။

မေဘယ်လ်

တယ်လီနောနှင့် Ericsson တို့ ပူးပေါင်း၍မြန်မာ့ အမြန်ဆုံး အင်တာနက်မြန်နှုန်း စံချိန်သစ်တင်

ရန်ကုန်၊ ဧပြီ ၂၁ - တယ်လီနောနဲ့ Ericsson တို့ ပူးပေါင်းပြီး အင်တာနက်မြန်နှုန်း စမ်းသပ်မှုတစ်ရပ်ကို သည်ကနေ့ ရန်ကုန်မြို့မှာ လုပ်ဆောင်ခဲ့ရာ မြန်မာနိုင်ငံမှာ အမြင့်ဆုံး မြန်နှုန်းစံချိန်သစ်ဖြစ်တဲ့ တစ်စက္ကန့်ကို 1 Gbps အထိ ရရှိခဲ့ကြောင်း တယ်လီနောက ထုတ်ပြန်ကြေညာလိုက်ပါတယ်။

သည်မြန်နှုန်းစမ်းသပ်မှုမှာ မိုဘိုင်းလ်သုံးစွဲသူတွေ စွမ်းဆောင်ရည်မြှင့်တင်ပေးတဲ့ LTE လုပ်ဆောင်မှုတစ်ခုဖြစ်တဲ့ Licensed Assisted Access (LAA) အစရှိတဲ့ နည်းပညာတွေကို အသုံးပြုခဲ့ပါတယ်။

အမြန်နှုန်း စံချိန်သစ်

သည်ကနေ့ပြုလုပ်တဲ့ အမြန်နှုန်းစမ်းသပ်မှုမှာ ပုံမှန်စမတ်ဖုန်းတစ်ခုကို အခြေခံကာ အဓိက LTE နည်းပညာတွေဖြစ်တဲ့ 256 QAM, 4x4 MIMO နဲ့ Carrier Aggregation တို့ကို အသုံးပြုပြီး လိုင်စင်နဲ့ ခွင့်ပြုချက်အရ လိုင်စင်မဲ့ လှိုင်းနှုန်းစဉ်တွေပေါင်းစပ်ကာ စမ်းသပ်ခဲ့ရာမှာ အမြန်နှုန်းစံချိန်သစ်အဖြစ် တစ်စက္ကန့်ကို 1 Gbps အထိ ရရှိခဲ့တာ ဖြစ်ပါတယ်။

Ericsson Myanmar ရဲ့ နိုင်ငံဆိုင်ရာတာဝန်ခံဖြစ်သူ Eri Timmer ကလည်း 'ဗီဒီယိုအသုံးပြုမှုပိုမိုမြင့်မားလာတာနဲ့အတူ ၂၀၂၂ ခုနှစ်မှာ ကမ္ဘာတစ်လွှားမိုဘိုင်းလ်ဒေတာ အသုံးပြုမှုက အခုထက် ရှစ်ဆပိုများလာမယ်လို့ မျှော်လင့်ပါတယ်၊ အဲဒီ ခေတ်ရေစီးထဲမှာ မြန်မာနိုင်ငံလဲ အပါအဝင်ဖြစ်ပါတယ်၊ တယ်လီနောအနေနဲ့ မြန်မာနိုင်ငံက သုံးစွဲသူတွေအတွက် ပြိုင်ဘက်ကင်းတဲ့ စွမ်းဆောင်ရည်နဲ့ အတွေ့အကြုံတွေကို ပေးစွမ်းနိုင်ဖို့အတွက် Licensed Assisted Access (LAA) အပါအဝင် Ericsson ရဲ့ Gigabit LTE နည်းပညာတွေက စွမ်းဆောင်ပေးနိုင်မှာပါ' လို့ဆိုပါတယ်။

သည်အကြောင်းအရာမှာ ထူးခြားစွာ မှတ်တမ်းတင်နိုင်ခဲ့တာက Gigabit LTE နဲ့ ပြည်တွင်း 5G နည်းပညာအသုံးပြုနိုင်ရေးအဆင်သင့်ဖြစ်မှုတို့အတွက် ဆက်လက်ဆောင်ရွက်ဖို့ တယ်လီနောနဲ့ Ericsson တို့ရဲ့ ပူးပေါင်းမှုကို ပိုပြီးခိုင်မာစေကြောင်း တယ်လီနောဘက်က မှတ်ချက်ချထားပါတယ်။

ဧပြီလအစပိုင်းမှာ အင်တာနက် စမ်းသပ်ခြင်းအတွက် ကမ္ဘာ့ထိပ်တန်းဖြစ်တဲ့ Ookla က ချီးမြှင့်တဲ့ ၂၀၁၇ ခုနှစ်အတွက် မြန်မာနိုင်ငံရဲ့ အမြန်ဆုံးမိုဘိုင်းလ်ကွန်ရက်ဆုကို တယ်လီနောမြန်မာက ရရှိခဲ့ကာ ၂၀၁၇ ခုနှစ် တတိယ သုံးလပတ်မှ စတုတ္ထသုံးလပတ်အတွင်း ရရှိခဲ့တဲ့ အချက်အလက်တွေအရ တယ်လီနောက အခြားအော်ပရေတာတွေထက်ပိုပြီးမြန်ဆန်တဲ့ ပျမ်းမျှမြန်နှုန်းကို သုံးစွဲသူတွေကို ဝန်ဆောင်မှုပေးနိုင်ခဲ့တယ်လို့ သိရပါတယ်။ **မေဘယ်လ်**

www.free4readers.com

ဒရုန်းကို စတင်သုံးစွဲဝယ်ယူမယ်ဆိုရင် သိထားသင့်တဲ့အချက်တချို့

ရန်ကုန်၊ ဧပြီ ၂၅ - ဒရုန်းကို စတင်မောင်းနှင်ပျံသန်းမယ့်သူတွေနဲ့ ဒရုန်းကို ပုံမှန်မောင်းနှင်နေကြသူတွေအတွက် ချိတ်ဆက်တွဲသုံးဖို့ဖြစ်စေ၊ အမောင်းကျင့်ဖို့ လေ့ကျင့်ဖို့ဖြစ်စေ-အစီမ်းသက်သက် စတင်ကိုင်ဆောင်ဝယ်ယူမယ့်သူတွေအတွက် သိထားရမယ့်အချက်တွေကို ပညာရှင်ရဲ့အဆိုအရ ဖော်ပြလိုက်ပါတယ်။

ဒရုန်းကို စတင်အသုံးပြုမယ်ဆိုရင် အက်ပ်နဲ့ အရင်မလေ့ကျင့်ဘဲ အပြင်မှာစမ်းသပ်ရင်တော့ မိမိရဲ့ဒရုန်းက ပျက်စီးဖို့များပါတယ်။ သေချာကျွမ်းကျွမ်းကျင်ကျင် မောင်းတတ်ဖို့နဲ့ စနစ်တကျ မောင်းနှင်နိုင်ဖို့ လေ့ကျင့်ရေးအက်ပ်တွေနဲ့ အရင်စမ်းသပ်သင့်ပါတယ်။ သည်လိုလေ့ကျင့်တဲ့နေရာမှာ မိမိပတ်ဝန်းကျင်နေရာကျဉ်ကျဉ်း ဒါမှမဟုတ် အန္တရာယ်ကင်းပြီး လူရှင်းတဲ့နေရာမျိုးတွေမှာ လေ့ကျင့်ရမှာပါ။

နောက်ပြီး simulator နဲ့စတင်လေ့ကျင့်သင့်ကြောင်း ကျွမ်းကျင်သူတွေက ဆိုထားပါတယ်။ simulator နဲ့တွဲပြီး မလေ့ကျင့်ဘဲ လက်တွေ့အပြင်ဘက်မှာ ပစ္စည်းနဲ့ လေ့ကျင့်တဲ့သူတွေဟာ အပျက်အစီးအဆုံးအရှုံးများမှာဖြစ်ပါတယ်။ ဒါကြောင့် simulator နဲ့ တွဲပြီး လေ့ကျင့်မယ်ဆိုရင် ကိုယ့်ဒရုန်းပျက်ကျရင် simulator ထဲမှာက ချက်ချင်း အသစ်ပြန်ရပါတယ်။ ပြင်စရာမလို ပိုက်ဆံအကုန်အကျမရှိတာကြောင့် တွဲလေ့ကျင့်သင့်ကြောင်း သိရပါတယ်။

မိမိရဲ့ဒရုန်းကို သေချာထိန်းချုပ်မောင်းနှင်ပေးမယ့် controller ဖြစ်ပါတယ်။ Simulator လိုပုံစံလိုလည်း ဖြစ်ပါတယ်။ အဲသည် Drone Ace က အက်ပ်လို့ သတ်မှတ်ထားပေမဲ့ controller ဖြစ်တာကြောင့် အပလီကေးရှင်း လို့ အပြည့်အဝ သတ်မှတ်လို့လည်း မရပါဘူး။ နောက်ပြီး ထိန်းချုပ်မှုကို လည်း လော့ခ်ချထားလို့ ရနိုင်ပါတယ်။

ဒရုန်းရဲ့ ရှေ့နဲ့ အောက်ခြေမှာပါတဲ့ ကင်မရာရဲ့ ဗီဒီယိုတွေနဲ့ ဓာတ်ပုံတွေ စမတ်ဖုန်းထဲမှာ သိမ်းပြီးတာနဲ့ တစ်ပြိုင်နက် Drone Ace မှာပါ မှတ်တမ်းတင်ပြီးသားဖြစ်နေမှာပါ။ ဒါ့အပြင် Drone Ace က မိမိ ရိုက်ထားတဲ့ ဗီဒီယို၊ ရုပ်ပုံတွေကိုပါ iMovie ကနေ ပြင်ဆင် edit လုပ်ဆောင်ပေးမှာဖြစ်ပါတယ်။ Drone Ace နဲ့ လေ့ကျင့်မယ်ဆိုရင် သုံးပုံသုံးနည်းကတော့ လွယ်ကူပါတယ်။ လက်ငြိမ်ဖို့နဲ့ သွားမယ့်လမ်းကြောင်းကို သိဖို့ပဲ လိုအပ်တာပါ။

နောက်ပြီး သူ့မှာ ထပ်ပြီး ထိန်းချုပ်နိုင်တဲ့ တခြားအက်ပ်တွေလည်း ရှိပါတယ်။ Mode 4 ခုကို အက်ဆယ်လယ်ရိုမီတာနည်းလမ်းနဲ့ ထိန်းချုပ်တာဖြစ်ပါတယ်။ Drone Ace က Controller ဖြစ်တာကြောင့် ပျံသန်းနေတဲ့အခါ တစ်စုံတစ်ခုကို တိုက်မိမယ့်အခါမျိုးမှာ မတိုက်မိအောင် ထိန်းချုပ်ပေးမယ့်အပြင် အလိုအလျောက်မောင်းနှင်မယ့်စနစ်ဖြစ်ပါတယ်။

အက်ပ်နဲ့လေ့ကျင့်

ဒရုန်းနဲ့ အစီမ်းသက်သက် လေ့ကျင့်မယ့်သူတွေဖြစ်စေ၊ ဒရုန်းကို ကျွမ်းကျွမ်းကျင်ကျင် မောင်းနှင်သူတွေဖြစ်စေ၊ သည်အက်ပ်တွေနဲ့ လေ့ကျင့်နိုင်မှာဖြစ်ကာ ဒရုန်း မောင်းနှင်ရာမှာ ချိတ်ဆက်သုံးနိုင်တဲ့အက်ပ်တွေ ဖြစ်ပါတယ်။ ဒါ့အပြင် ဓာတ်ပုံ၊ ဗီဒီယိုရိုက်ကူးဖို့အတွက် ရိုက်ပုံရိုက်နည်းအနေအထားတွေပါ ပါဝင်မှာဖြစ်ပါတယ်။ နောက်ပြီး အမောင်းလေ့ကျင့်ဖို့အပြင် တိုက်ရိုက်ချိတ်ပြီးလည်း သုံးနိုင်ပါတယ်။

ဒရုန်းလောကမှာ နာမည်အကြီးဆုံးဖြစ်တဲ့ DJI ထုတ်ကုန်ရဲ့ ကုမ္ပဏီကထုတ်လုပ်တဲ့ DJI+ Discover က အက်ပ်ထဲမှာ အကောင်းဆုံးဖြစ်ပါတယ်။ ပရိသမားတွေအပြင် စတင်လေ့ကျင့်မယ့်သူတွေကိုပါ ဓာတ်ပုံ၊ ဗီဒီယိုရိုက်မယ့် အနေအထားကိုပါ သင်ပေးမှာဖြစ်ပါတယ်။

သူ့ရဲ့အက်ပ်ထဲမှာပဲ ဘယ်လိုမောင်းနှင်သင့်တယ်။ ဘယ်စနစ်တွေကို ထိန်းချုပ်ပြီး မောင်းနှင်ရမယ်။ မောင်းမယ့်လမ်းကြောင်းကို ဘယ်လိုသိအောင်လုပ်မလဲဆိုတာတွေ ပါမှာဖြစ်ပါတယ်။ မြေပုံပါ ပါဝင်မှာဖြစ်တာကြောင့် လေ့ကျင့်ပျံသန်းရာမှာ အထောက်အကူဖြစ်စေနိုင်ပါတယ်။ အိုင်အိုအက်စ်နဲ့ အန်းဒရွိုက် နှစ်မျိုးလုံး သုံးနိုင်ပြီးအခမဲ့ အက်ပ်ဖြစ်ပါတယ်။

Hover အက်ပ်ကတော့ ဒရုန်း မောင်းနှင်ဖို့ စတင်လေ့ကျင့်ရာမှာ မရှိမဖြစ် လိုအပ်တဲ့ အမောင်းလေ့ကျင့်ပေးမယ့် အက်ပ်ဖြစ်ပါတယ်။ အိုင်အိုအက်စ်အတွက်ပဲရမှာဖြစ်ပြီး အခမဲ့အက်ပ်ဖြစ်ပါတယ်။

သည်အက်ပ်ပေါ်လာတုန်းက နိုင်ငံတကာမပျံသန်းရ နယ်မြေတွေမှာ မသုံးဖို့ကန့်သတ်ထားတာကြောင့် မိမိအနေနဲ့ တားမြစ်နယ်မြေတွေမှာ လုံးဝအသုံးမပြုမိဖို့ သတိထားသင့်ပါတယ်။

Hover ကို သုံးပြီး မောင်းနှင်ရာမှာ ထိန်းချုပ်စနစ်တွေ ပါဝင်တာကြောင့် စိတ်ချလက်ချ ပျံသန်းနိုင်ပါတယ်။ ဒါပေမဲ့ အလိုအလျောက် မောင်းနှင်တာမဟုတ်တာကြောင့် လက်လွတ်စပယ် မလုပ်မိဖို့ လိုပါတယ်။

Litchi အက်ပ်ကတော့ အဆင့်မြင့်မြင့် ပရိသမားတွေအတွက် အသုံးဝင်မယ့် အက်ပ်ထဲမှာ ပါဝင်ပါတယ်။ ဖီးချားအနေနဲ့ Panorama ပါဝင်ပါတယ်။ Panorama ပါတာကြောင့် ဓာတ်ပုံ၊ ဗီဒီယိုရိုက်ကူးတဲ့နေရာမှာ ၃၆၀ ပတ်ပတ်လည် ရိုက်ကူးနိုင်မှာဖြစ်ပါတယ်။ ဒါ့အပြင် ရိုက်ကူး တဲ့ နေရာမှာ ချိန်ညှိဖို့ focus လည်း ဖြတ်ပေးမှာ ဖြစ်ပါတယ်။ ပုံမှန်မောင်းနှင်တဲ့သူတွေနဲ့ ကျွမ်းကျင်စွာ မောင်းနှင်သူတွေအတွက် အသုံးဝင်မယ့်အက်ပ်ဖြစ်ပါတယ်။

အန်းဒရွိုက်နဲ့ အိုင်အိုအက်စ် နှစ်မျိုးလုံး သုံးလို့ရပေမဲ့ ဈေးနှုန်း ၁၉ ဒေါ်လာ သတ်မှတ်ထားတာကြောင့် ဂူးဂဲလ်ပလေးစတိုးနဲ့ အက်ပဲလ်စတိုးမှာ ဝယ်ယူရမှာပါ။

တွဲသုံးရမယ့်ဒရုန်းအမျိုးအစားတွေကတော့ Phantom 4, the Phantom 3 range, DJIInspire 1, Inspire 1 Pro/Raw နဲ့ Matrice 100 ထုတ်ကုန်ဒရုန်းတွေနဲ့ အသုံးပြုရမှာဖြစ်ပါတယ်။

ဘယ်လိုသုံးမှာလဲ

နောက်တစ်ပိုင်းက ဒရုန်းတစ်ခုကို အစီမ်းသက်သက် စတင်ဝယ်ယူမယ့်သူတွေအနေနဲ့ ကိုယ်လိုချင်တဲ့ဈေးနှုန်းအနေအထားနဲ့ ချိန်ကိုက်ပြီး ပျံသန်းမောင်းနှင်မယ့် ဒရုန်းကို သေချာရှာဖွေဝယ်ယူရမှာဖြစ်ပါတယ်။ နောက်ပြီး အဓိကအနေနဲ့ သိထားရမှာက ကိုယ်ဝယ်ယူမယ့် ဒရုန်းက ဘယ်လိုမျိုးသုံးဖို့အတွက်ဆိုတာ အရေးကြီးပါတယ်။

ဥပမာအနေနဲ့ ဒရုန်းဈေးကွက်မှာ ပြိုင်ပွဲအတွက် သီးသန့် အသုံးပြုမယ့် racing drones, လေ့ကျင့်ဖို့နဲ့ အပျော်တမ်းသုံးမယ့် ဒရုန်းဝါသနာရှင်တွေအတွက် cheap toy drones, စီးပွားဖြစ်အသုံးချမယ့် ဓာတ်ပုံဆရာတွေအတွက် drones for photography နဲ့ အားကစားပြိုင်ပွဲကြီးတွေမှာ အသုံးချမယ့် sport drones စတဲ့ ဒရုန်းအမျိုးအစားတွေကို သိအောင် နားလည်ထားရမှာဖြစ်ပါတယ်။

ဒရုန်းမှာတည်နေရာပြတဲ့ဂျီပီအက်စ် (GPS) စနစ်ပါဝင်လား၊ မပါဝင်ဘူးလားဆိုတာတွေ၊ ဒရုန်းမှာ ကင်မရာကြီးကြီး ဘယ်လောက် တပ်လို့ရလဲဆိုတာတွေ၊ ဘက်ထရီသက်တမ်းဘယ်လောက်ပါလဲဆိုတာတွေကိုလည်း အဓိကထားကြည့်စစ်ဆေးပြီး ဝယ်ယူရမှာဖြစ်ပါတယ်။

နောက်တစ်ချက်သတိထားရမှာက အွန်လိုင်းတွေမှာ ရောင်းချနေတဲ့ ဒရုန်းတွေက စိတ်ချမှု သိပ်မရှိပါဘူး။ ဒရုန်းပစ္စည်းသစ်ထည့်တဲ့ဘူး (သို့) ဘောက်စ်ပေါ်ကနေ အပေါ်ယံပြပြီး ကြော်ငြာတာတွေ ရှိတတ်ပါတယ်။

ဝယ်ယူမယ့်အခါ ကိုယ်အသုံးပြုမယ့် ဒရုန်းအမျိုးအစားကို တွေ့ပြီဆိုရင်တော့ ထုံးစံအတိုင်း စမ်းသပ်စစ်ဆေးရမှာဖြစ်ပါတယ်။ ပြီးရင် ကိုယ်ဝယ်ယူမယ့်ဒရုန်းအမျိုးအစားတွေရဲ့ဖီးချားနဲ့ reviews, အားနည်းချက်၊ အားသာချက်တွေကိုသိဖို့ အင်တာနက်ပေါ်မှာ ဒရုန်းရဲ့မော်ဒယ်လ်နံပါတ်နဲ့ တံဆိပ်ကို Google ရဲ့ search box မှာရိုက်ရှာပါ။

နောက်ပြီး ဘယ်လောက်မြင့်မြင့် ပျံသန်းလို့ရလဲ၊ ဒါ့အပြင် ဒရုန်းမှာ ရိုက်ကူးရေးအတွက် အရေးကြီးတဲ့ 4k ကတော့ အမြင့်ဆုံး ဖြစ်ပါတယ်။ သူက resoulution အကောင်းဆုံးဖြစ်ပြီး ကင်မရာနဲ့လည်း ဆိုင်ပါတယ်။ 4K resolution ဟုတ် မဟုတ် စစ်ပြီး ဒရုန်းမှာပါတဲ့ ခလုတ် button တွေ ကောင်းမကောင်းစစ်ဆေးပါ။

ဒရုန်းရဲ့ quadcopters နဲ့ လည်တဲ့ ဒလတ်တွေကိုလည်း ခိုင်ခံ့မှုနဲ့ ပျံသန်းရာမှာ ဒလတ်တွေလည်တာ ပုံမှန် ရှိ မရှိ သေချာစစ်ပါ။

ဒရုန်းပျံသန်းရမှာ ဘေးကင်းဖို့အတွက် အဓိကအစိတ်အပိုင်းတွေကတော့ ဒရုန်းရဲ့ကိုယ်ထည် quadcopters နဲ့ လည်တဲ့ ဒလတ်တွေပဲဖြစ်ပါတယ်။

မောင်းနှင်စစ်ဆေး

ပြီးရင် မိမိဝယ်ယူမယ့်ဒရုန်းကို ငါးမိနစ်နဲ့ မိနစ် ၃၀ ကြား မောင်းနှင်စစ်ဆေးပါ။ ပျံသန်းတဲ့နှုန်းကြာချိန်ကိုပါသိရမှာဖြစ်တာကြောင့် ဘက်ထရီအနေအထားကိုပါ တစ်ခါတည်း စစ်ဆေးပြီးသားဖြစ်မှာပါ။

ဒရုန်းလောကမှာ ပေါ်ပြူလာအဖြစ်ဆုံးနဲ့ တန်ဖိုးကြီးဒရုန်းတွေရဲ့ quadcopters ပေါ်မှာ လည်တဲ့ ဒလတ်ပုံသဏ္ဌာန်က X သို့ H-shaped ဘောင်ခတ်ထားတဲ့ပုံစံနဲ့ rotors ၄ ခု ဖွဲ့စည်းထားတာဖြစ်ပြီး အကြမ်းဖျင်းအားဖြင့် အနည်းဆုံး နှစ်ခု ပါဝင်ပါတယ်။

လေးခုပါတဲ့ rotors ဒရုန်းမှာဆိုရင် နာရီလက်တံပုံစံလည်တဲ့ clockwise နဲ့ two rotating counter-clockwise ပါဝင်တာဖြစ်ပါတယ်။

တန်ဖိုးကြီးတဲ့ဒရုန်းတွေမှာဆိုရင်တော့ လေပေါ်ပျံသန်းရင်း အရှေ့မှာ နံရံအတားအဆီးရှိရင် ရှေ့ဆက်မသွားဘဲ ရပ်နေအောင် ထိန်းချုပ်ပေးတဲ့စနစ်တွေ ပါဝင်ပါတယ်။ မိမိအနေနဲ့ ဒရုန်းမောင်းနှင်ရာမှာ သိပ်မကျွမ်းသေးဘူးဆိုရင်တော့ အတားအဆီးအရာဝတ္ထုတွေကို အလိုအလျောက်ထိန်းချုပ်စနစ် copilot ပါဝင်တဲ့အကောင်းစားဒရုန်းတွေကို ဝယ်ယူသင့်ပါတယ်။

မေဘယ်လ်

ကျွမ်းကျွမ်းကျင်ကျင် မောင်းတတ်ဖို့နဲ့ စနစ်တကျ မောင်းနှင်နိုင်ဖို့ လေ့ကျင့်ရေးအက်ပ်တွေနဲ့ အရင်စမ်းသပ်သင့်ပါတယ်။

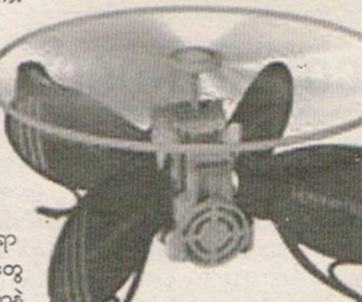

ဒီဇယ်အင်ဂျင်တွေကို ဘယ်လိုသန့်စင်မလဲ

ဒီဇယ်အင်ဂျင်တွေ အလွယ်ကူဆုံးနဲ့ အသက်သာဆုံးနည်းလမ်း သုံးမျိုးနဲ့ သန့်စင်တာကို Liqui Moly က မိတ်ဆက်ပေးထားပါတယ်။

ရန်ကုန်၊ ဧပြီ ၂၄ – ဒီဇယ်အင်ဂျင်တွေ မသန့်စင်တော့ဘူးဆိုရင် အလွယ်ကူဆုံးနဲ့ အသက်သာဆုံး နည်းလမ်းသုံးမျိုးနဲ့ သန့်စင်တာကို Liqui Moly က မိတ်ဆက်ပေးထားပါတယ်။

ဒီဇယ်အင်ဂျင်ဆိုတာမှာ ဒီဇယ်ကားတွေ၊ Common Rail (CRDi) စနစ်ကားတွေ၊ မီးစက်တွေ၊ ဘက်ဟိုးဘူဒိုဇာကြီးတွေ၊ ထွန်စက်တွေ၊ တစ်လုံးထိုး ဒီဇယ်အင်ဂျင်တွေ၊ ကုန်ကားကြီးတွေနဲ့ လူစီးဘတ်စ်ကားတွေ အားလုံးပါဝင်ပါတယ်။

ဒီဇယ်အင်ဂျင် မသန့်ရှင်းတော့ဘူးဆိုရင် မီးခိုးမည်းတွေလိုက်လာတာ၊ ပန့်နော်ဇယ်ကျတာ၊ အဆွဲအရှိန်းကျဆင်းလာတာ၊ ဆီစားများလာတာ၊ နော်ဇယ်သံတွေကြမ်းလာတာ၊ ဆီမှားထည့်မိလို့ ကားအင်ဂျင်မတည်မငြိမ်ဖြစ်တတ်ပါတယ်။ ဒီဇယ်ကားတွေမှာ ဖြစ်လေ့ဖြစ်ထရှိတာကတော့ နော်ဇယ်ကျတာ၊ ပန့်ကျတာပဲဖြစ်ပါတယ်။ ဒီဇယ်ဆီမှာ အမြဲ ဆာလဖာဓာတ်နဲ့ ရေပါဝင်လေ့ရှိပါတယ်။ ဒီဇယ်ဆီကန်တွေရဲ့အောက်ခြေမှာ ရေတွေအနည်ထိုင်နေလေ့ရှိသလို ကားဆီတိုင်ကီအတွင်း နံရံတွေမှာလေထုစိုထိုင်းမှုမှ ငွေ့ရည်ဖွဲ့တာကြောင့် ရေဖြစ်ပေါ်လာနိုင်ပါတယ်။ ဆာလဖာနဲ့ ထိတွေ့တဲ့ ရေဟာ အက်ဆစ်ဖြစ်သွားပြီး နော်ဇယ်ခေါင်းတွေကို စားသွားလို့ နော်ဇယ်တွေ မလုံတော့ဘဲ တစ်စက်စက် ကျစေပါတယ်။

Common Rail နော်ဇယ်စနစ်တွေမှာ ဖိအား 1500- 4000 psi အထိ ရောက်ရှိနိုင်ပြီး ဖိအားပြင်းပြင်းနဲ့ အလုပ်လုပ်ရတာ၊ နော်ဇယ်အတွင်းမှာ အလွန်သေးငယ်တဲ့ အစိတ်အပိုင်းတွေ ပါဝင်တာတွေကြောင့် အညစ်အကြေးတွေ ပိတ်ဆို့တာ၊ အက်ဆစ်စားသွားတာတွေကြောင့် common rail နော်ဇယ်တွေ ပျက်စီးစေရတာပါ။ အဲသည်အက်ဆစ်ဟာ ပန့်အတွင်းက ရိုလာ (roller) တွေကို စားသွားတဲ့အခါ ပန့်ကျပြီး ကုန်ကျစရိတ်ကြီးကြီးနဲ့ ပန့်လဲလှယ် ရတာ၊ မီးခိုးမည်းတွေလိုက်လာတာ၊ ကားက အင်ဂျင်ပါဝါကျလာတာ၊ အဆွဲအရှိန်ကျလာတာတွေဖြစ်ရပါတယ်။ အဲသည်ဒုက္ခတွေက ကင်းဝေးဖို့ နည်းလမ်းသုံးမျိုးကို အသုံးပြုနိုင်ပါတယ်။

ပထမအဆင့်က ဒီဇယ်နော်ဇယ်ခေါင်းတွေနဲ့ Common Rail စနစ်အတွင်းမှာ ရှိတဲ့ အစိတ်အပိုင်းငယ်တွေ အထိ နောက်ဆုံးဆေးကြောပေးပြီး အင်ဂျင်အစိတ်အပိုင်းနဲ့ ဆီလမ်းကြောင်းဖြုတ်စရာမလိုဘဲ အလွယ်တကူသန့်စင်စေဖို့ Liqui Moly Diesel Purge ကို အသုံးပြုရပါတယ်။

ဒုတိယအဆင့်ကတော့ Common Rail (CRDi) အင်ဂျင်တွေအတွက် အထူးထုတ်လုပ်ထားတဲ့ နော်ဇယ်တွေကို ဆေးကြောသန့်စင်ကာကွယ်ပေးပြီး ကာဘွန်ချေးတွေမဖြစ်စေဘဲ အင်ဂျင်ထဲမှာ အပြည့်အဝလောင်ကျွမ်းစေပြီး ကျောက်ဆန်ခါမပိတ်စေဖို့ Liqui Moly Common Rail ကို အသုံးပြုရပါမယ်။ တတိယအဆင့်ကတော့ အင်ဂျင်ဆူညံတာ၊ တုန်ခါတာမရှိအောင် အင်ဂျင်နဲ့ ပန့်၊ နော်ဇယ်တွေသက်တမ်းပိုကြာရှည်စေဖို့ Liqui Moly Super Diesel Additive ကို အသုံးပြုရပါမယ်။

အသုံးပြုပုံ

Diesel Purge ကို ဒီဇယ်မထည့်ခင် ဆီတိုင်ကီထဲ လောင်းထည့်ရပါမယ်။ ဒီဇယ် ၁၅ ဂါလန်ခွဲကို တစ်ဘူးနှုန်း အသုံးပြုနိုင်တယ်။ ဈေးနှုန်းက တစ်ဘူး ကျပ် ၁၅,၀၀၀ ရှိတယ်။ Common Rail Additive ကိုလည်း ဒီဇယ် ၁၅ ဂါလန်ခွဲတစ်ဘူးနှုန်းနဲ့ ဆီမပြည့်ခင် လောင်းထည့်ရပါမယ်။ ဈေးနှုန်းက တစ်ဘူးကျပ် ၁၅,၀၀၀ ပါ။ Super Diesel Additive ကိုလည်း ဒီဇယ် ၁၅ ဂါလန်ခွဲကို တစ်ဘူးနှုန်းနဲ့ ဆီမပြည့်ခင် ဆီတိုင်ကီထဲ လောင်းထည့်ရပါမယ်။ တစ်ဆင့်ချင်း ဒါမှမဟုတ် သုံးဘူးလုံး တစ်ပြိုင်နက် လောင်းထည့်လို့လည်း ရပါတယ်။ Liqui Moly Myanmar ဖုန်း ၀၉– ၇၃၂၃၅– ၁၀၀ ကိုဆက်သွယ်နိုင်ပါတယ်။

အောင်ထွန်းဦး

ဖို့ဒ်ဘရန်းနယူး ကားအရောင်းပြပွဲ ပြုလုပ်မည်

ရန်ကုန်၊ ဧပြီ ၂၄ – ဖို့ဒ်ဘရန်းနယူးကားတွေကို တရားဝင်တင်သွင်းရောင်းချခွင့်ရရှိထားတဲ့ FORD Myanmar ဟာ ကပ်ပီတယ်လ်ဟိုက်ပါမားကက် ၁၀ နှစ်ပြည့် နှစ်ပတ်လည် (Capital Hypermarket 10th year Anniversary) အထိမ်းအမှတ်အနေနဲ့ ဖို့ဒ်ဘရန်းနယူး ကားအရောင်းပြပွဲကိုပြုလုပ်မှာဖြစ်တယ်။

ဖို့ဒ်ဘရန်းနယူးကားအရောင်းပြပွဲကြီးကို အခုလာမယ့် ဧပြီ ၂၈ ရက်ကနေ ၂၉ ရက်အထိ နေ့စဉ် နံနက် ၉း၀၀ နာရီကနေ ည ၉း၀၀ နာရီအထိ ရန်ကုန်မြို့ Capital Hypermarket ရှော့ပင်းစင်တာမှာပြသရောင်းချမှာ ဖြစ်တယ်။

ရန်ကုန်လိုင်စင်နဲ့ ဝယ်ယူရရှိနိုင်ပြီးပြည်တွင်းမှာ တပ်ဆင်ထုတ်လုပ်ရောင်းချတဲ့ ဖို့ဒ်ရိန်းဂျားနဲ့ ဖို့ဒ်အဲဗရက်ကားအမျိုးအစားတွေ အပါအဝင် ဖို့ဒ်ဘရန်းနယူးကားအမျိုးမျိုးကို ပြသရောင်းချမှာဖြစ်တယ်။ ဝယ်ယူသူတွေအတွက် ရရှိနိုင်တဲ့ အခွင့်အရေးကတော့ ၂၀၁၈ ခုနှစ် ဖေဖော်ဝါရီ ၁၀ ရက်ကနေ မေ ၃၁ ရက်အတွင်း ဖို့ဒ်ဘရန်းနယူးကား ဝယ်ယူအားပေးခဲ့ကြသူတွေကို ဖို့ဒ်ဘရန်းနယူးဖီစတာ (Fiesta) ကားကိုကံစမ်းမဲဖောက်ပြီး ပိုင်ဆိုင်ခွင့်ရရှိမှာဖြစ်တယ်။

အောင်ထွန်းဦး

ဘရန်းနယူး ကားဈေးနှုန်းများ

စဉ်	ကားအမျိုးအစား	မော်ဒယ်	ဈေးနှုန်း (ကျပ်သိန်း)
၁။	တိုယိုတာ Corolla (1.6L, Dual VVTi, DOHC, ပစ္စည်းစုံ)	၂၀၁၈	၄၅၀
၂။	တိုယိုတာ Vios (1.3L, Dual VVTi, DOHC, ပစ္စည်းစုံ၊ G)	၂၀၁၈	၂၉၀
၃။	တိုယိုတာ Vios (1.3L, Dual VVTi, DOHC, ပစ္စည်းစုံ၊ J)	၂၀၁၈	၂၄၂
၄။	ဘီအမ်ဒဗလျူ X3x drive 30i series(2.0L, idrive system)	၂၀၁၈	၁၈၆၂
၅။	မာစီဒီး–ဘင့်ဇ် GLS Class (3.0L, ABS, Keyless go)	၂၀၁၈	၃၇၂၄
၆။	မာစီဒီး–ဘင့်ဇ် S Class (3.0L, Twin turbo, Keyless go)	၂၀၁၈	၅၀၅၄
၇။	ချက်ပလက် Trax (1.4L, တာဘိုအင်ဂျင်၊ ABS, TCS, My Link)	၂၀၁၈	၁၁၉
၈။	ချက်ပလက် Tahoe (5.3L, V8, Lane keep assist)	၂၀၁၈	၂၂၄၈
၉။	ရိန့်ရိုဗာ Velar (3.0L, အက်စ်ယူဗီ၊ ပစ္စည်းစုံ)	၂၀၁၈	၂၉၆၆
၁၀။	ဘီအမ်ဒဗလျူ 6 series Gran Turismo(2.0L, Display Key)	၂၀၁၈	၂၃၉၂
၁၁။	မာဇဒါ CX5 (2.0L, Cruise Control, Lane Keep Assist)	၂၀၁၈	၉၁၈
၁၂။	မာဇဒါ CX9 (2.5L, Cruise Control, Lane Keep Assist)	၂၀၁၈	၁၁၀၄
၁၃။	ဟွန်ဒေး H1 (2.5L, Starex, ဒီဇယ်၊ အော်တို၊ ပစ္စည်းစုံ)	၂၀၁၈	၄၂၉
၁၄။	ဟွန်ဒေး Accent (1.4L, ESC, ပွတ်ရှိစတက်၊ ပါဝါဝင်းဒိုး)	၂၀၁၈	၃၄၅
၁၅။	ချက်ပလက် Colorado High Country (2.8L, Lane Departure)	၂၀၁၈	၇၃၂
၁၆။	မစ်ဆူဘီရှီ ASX (2.0L, ABS, စမတ်ကီး၊ ပစ္စည်းစုံ)	၂၀၁၈	၆၂၄
၁၇။	ကီယာ Sportage GT (2.0L, CRDi, ဒီဇယ်၊ Hill Assist Control)	၂၀၁၈	၇၃၂
၁၈။	မစ်ဆူဘီရှီ Pajero (3.2L, ဒီဇယ်၊ ဖိုးဝိုး၊ ခုနစ်ယောက်စီး)	၂၀၁၈	၁၂၆၁
၁၉။	မစ်ဆူဘီရှီ Mirage (1.2L, ABS, စမတ်ကီး၊ ပစ္စည်းစုံ)	၂၀၁၈	၂၂၆
၂၀။	မစ်ဆူဘီရှီ Attrage (1.2L, တူးဝိုး၊ ငါးယောက်စီး၊ ABS)	၂၀၁၈	၂၆၀

ကားရဲ့အတွင်းခန်းပစ္စည်းကွဲပြားမှုအလိုက် တန်ဖိုးအပြောင်းအလဲရှိနိုင်ပါတယ်။

အောင်ထွန်းဦး

ဘရန်းနယူးလုပ်ငန်းသုံးကားတွေ သည်မှာဝယ်

ရန်ကုန်၊ ဧပြီ ၂၄ – MAN Truck & Bus Myanmar Motor Corporation ကနေ ဘရန်းနယူး MAN Prime Mover Head တွဲခေါင်း ၁၀ ဘီးတွေကို တစ်နှစ်အရစ်ကျ အတိုးမဲ့နဲ့ ရောင်းချပေးပါတယ်။

အဲသည်ဘရန်းနယူးတွဲခေါင်း ၁၀ ဘီးကားတစ်စီးရဲ့ဈေးနှုန်းကတော့ အမေရိကန်ဒေါ်လာ ၇၀,၀၀၀ ရှိပါတယ်။ ၂၀၁၇ မော်ဒယ်လ် CLA 26.280 (6x4) ဘယ်မောင်းကားအမျိုးအစားဖြစ်တယ်။ MAN D-0836 Euro III ဂျာမနီအင်ဂျင်ကို အသုံးပြုတယ်။ အင်ဂျင်စွမ်းဆောင်ရည် 1400 rpm ကနေ 1800 rpm အတွင်း 280 hp (206 kw) ရှိတယ်။ ZF မန်ချူရယ်ဂီယာ ကိုးချက် ပြောင်းလဲအသုံးပြုနိုင်တယ်။ Axles Load- MAN ဂျာမနီ Front axle 7.5 ton rear axle 23 ton ရှိပါတယ်။ နောက်တွဲ (3 axle trailer) weight အပါ ၃၅ တန်အထိ ဆွဲနိုင်ပါတယ်။ တစ်နှစ် ဒါမှမဟုတ် ကီလိုတစ်သိန်း အာမခံရရှိမှာ ဖြစ်ပါတယ်။ ကားတန်ဖိုးရဲ့ ၅၀ ရာခိုင်နှုန်း လက်ငင်းပေးသွင်းပြီး လစဉ် အမေရိကန်ဒေါ်လာ ၂၉၁၇ ပေးသွင်းနိုင်တဲ့ တစ်နှစ်အရစ်ကျနဲ့လည်း ဝယ်ယူနိုင်ပါတယ်။

Myanmar Motor Corporation အမှတ် ၃၈၆/၃၈၇ ပုလဲမြို့သစ်၊ အမှတ် (၃) လမ်းမကြီး၊ မင်္ဂလာဒုံမြို့နယ် ဖုန်း– ၀၉၂၅၂၅၈၈ ၉၉၄ နဲ့ ၀၉၂၅၂၅၈၈၉၉၆ တို့ကို ဆက်သွယ်နိုင်ပါတယ်။

ISUZU Myanmar TML မှာလည်း ဂျပန်ဘရန်းနယူးအသစ်စက်စက် ISUZU D-Max, Double Cab, Extented Cab, Single Cab နဲ့ Mu-X ကားအမျိုးအစားတွေ ရရှိနိုင်တယ်။

၂၀၁၈ မော်ဒယ်လ်တွေဖြစ်ပြီး Double Cab (2.5L, Manual)ရဲ့ ဈေးနှုန်းဟာ အမေရိကန်ဒေါ်လာ ၃၆,၈၀၀၊ Single Cab (2.5L, Manual) ရဲ့ဈေးနှုန်း အမေရိကန်ဒေါ်လာ ၁၉,၈၀၀ နဲ့ Extended Cab (2.5L, Manual) ရဲ့ဈေးနှုန်း အမေရိကန်ဒေါ်လာ ၂၇,၈၀၀ ရှိတယ်။ MU-X (3.0L, Auto, High Grade) ကတော့ အမေရိကန်ဒေါ်လာ ၆၈,၈၀၀ ရှိတယ်။

NKR CARGO ရဲ့ဈေးနှုန်းဟာ အမေရိကန်ဒေါ်လာ ၁၉,၉၀၀ က စတင်ပြီး NKR BOX ရဲ့ဈေးနှုန်းဟာ အမေရိကန်ဒေါ်လာ ၂၃,၉၀၀ က စတင်ပါတယ်။ ISUZU Myanmar TML ကို အမှတ် ၈၅၊ မင်းသိင်္ခကျော်စွာလမ်း၊ လှိုင်သာယာမြို့နယ်၊ ရန်ကုန်မှာ ဖွင့်လှစ်ထားပြီး ဖုန်း– ၀၉၉၆၄၆ ၈၅၆၄၄ ကို ဆက်သွယ်နိုင်ပါတယ်။

အောင်ထွန်းဦး

www.free4readers.com

သင်္ကြန်ပြီး ကားဈေးကွက် ဆက်လက်အေးစက်

ကျပ်သိန်း ၁၅၀နဲ့ ၂၀၀ ကြား နံပါတ်ထွက်ပြီးသား ရန်ကုန်လိုင်စင်ကားလေးတွေလောက်ပဲ အရောင်းအဝယ် ရှိပါတယ်။

ရန်ကုန်၊ ဧပြီ ၂၄ - သင်္ကြန်ပြီး နှစ်ဆန်းတစ်ရက်ကစတင်ပြီး ကားရောင်းဝယ်ရေးစခန်းတွေ စတင်ဖွင့်လှစ်ခဲ့ပေမဲ့ ဝယ်လက်တွေသိပ်ဆင်းမလာသေးဘဲ ကားဈေးကွက်ဆက်လက်အေးစက်နေမြဲ ဖြစ်တယ်လို့ သိရတယ်။

သီရိမင်္ဂလာကားရောင်းဝယ်ရေးစခန်းက ဝါရင့်ဝယ်ရောင်း ကိုအောင်ကျော်ထွန်းက 'ကား အရောင်းအဝယ်က မသွက်သေးပါဘူး။ ခုမှပြန်စတော့ အေးနေတုန်းပါပဲ၊ မေးတာမြန်းတာများလာပေမဲ့ ကားအရောင်းအဝယ်ဖြစ်တာနည်းနေသေးတယ်'လို့ ပြောပါတယ်။

နှစ်တိုင်းလို

သင်္ကြန်ကာလမှာတော့ နှစ်တိုင်းလို အရောင်းအဝယ် အေးတတ်ပါတယ်။ ဝယ်လက်တွေရော ဝယ်ရောင်းတွေပါ သင်္ကြန်ကာလရောက်ရင် ရက် ၂၀၊ တစ်လ ဝန်းကျင်လောက် နားလိုက်ကြတာများပါတယ်။ သင်္ကြန်ပြီးသွားပေမဲ့ ခရီးသွားတဲ့သူတွေက ဆက်ရှိနေတယ်။ ကားဝယ်ဖို့ စိတ်ဝင်စားတဲ့သူကတော့ နည်းနေပါသေးတယ်။

ပွိုင့်သရီးလည်း အေး

သင်္ကြန်မတိုင်ခင်က ဟွန်ဒါဖစ် ဂျီကေသရီး၊ ဟွန်ဒါဖစ် Shuttle လို ပွိုင့်သရီးလေးတွေ အရောင်းအဝယ် ဖြစ်ခဲ့ပေမဲ့ သင်္ကြန်ပြီးလို့ ကားရောင်းဝယ်ရေးစခန်းတွေပြန်ဖွင့်တဲ့အချိန်မှာတော့ ပွိုင့်သရီးလေးတွေ အရောင်းအဝယ် အေးနေပါတယ်။ ကျပ်သိန်း ၁၅၀နဲ့ ၂၀၀ ကြား နံပါတ်ထွက်ပြီးသား ရန်ကုန် လိုင်စင်ကားလေးတွေလောက်ပဲ အရောင်းအဝယ် ရှိပါတယ်။

၂၀၀၃ မော်ဒယ်လ်နဲ့အထက်

အခုနောက်ပိုင်းမှာ သံရည်ကျို အပ်နှံလို့ရတဲ့ ၁၉၉၇ မော်ဒယ်လ်လောက် ကားမျိုးတွေ ဝယ်ဖို့ လက်ရှောင်လာတာများတယ်။ အပ်ကားဖြစ်နေပေမဲ့လည်း ရောင်းသူဘက်က အပ်ကားဈေးနဲ့ မရောင်းတာများလာတယ်။ ဟိုင်းလပ် ဆာ့ဖ်တို့၊ လန်ခရူဇာတို့လို ကားအမျိုးအစား ကားကောင်းကားသန့်တွေဖြစ်နေသေးလို့ပါ။ ဝယ်သူဘက်ကလည်း အဲသည်လောက် မော်ဒယ်လ်နိမ့်တွေကို မဝယ်ယူတော့ဘဲ ၂၀၀၃ မော်ဒယ်လ်နဲ့အထက် ၂၀၀၅/၂၀၀၆ မော်ဒယ်လ်တွေထဲက ရွေးချယ်တာများလာပါတယ်။ လက်ရှိမှာအရောင်းအဝယ်ဖြစ်တာက တိုယိုတာဟာရီယာ ၂၀၀၆ မော်ဒယ်လ်ကို ကျပ် ၄၈၅ သိန်း၊ တိုယိုတာ ရေ့ဖ်ဖိုး ၂၀၀၆ မော်ဒယ်လ် N နံပါတ်ပုလဲဖြူကို ကျပ် သိန်း ၄၀၀ ဝန်းကျင်နဲ့ အရောင်းအဝယ်ဖြစ်ပါတယ်။ နယ်ဝယ်လက်အချို့ရှိနေပြီး နံပါတ်ထွက်ပြီးသားစလစ်ကပ်ကားဟောင်းလေးတွေထဲက ရွေးချယ်တာ များပါတယ်။

လိုင်စင်ဝင်ရမှာကြောက်

မေလမှာ ထူးခြားတဲ့ သတင်းတွေထွက်လာနိုင်တယ်လို့ ပြောသူတွေ ရှိနေတယ်။ လက်ရှိမှာ ဂိတ်တွေ စတင်ဖို့ ပြင်ဆင်နေတာကြောင့် နယ်လိုင်စင်ကားတွေဂိတ်ကြေး ကောက်တာ၊ ညအိပ်ခွန်ကောက်တာတွေ ဖြစ်လာမယ်လို့ ခန့်မှန်းသူတွေလည်းရှိနေပါတယ်။ ဘီးခွန်တွေ မြင့်တက်လာသလို လိုင်စင်ဝင်ရင်ပေးဆောင်ရတာတွေမြင့်တက်လာပါတယ်။

'လိုင်စင်ဝင်ရင်လဲ အရင်ထက်ပိုပေးနေရတယ်၊ ဟွန်ဒါဖစ်လိုင်စင်ဝင်ရင် ကျပ် ၁၉၀,၀၀၀ လောက်ကျတယ်၊ ကရောင်းတို့၊ အယ်လ်ဖတ်တို့လို အင်ဂျင်ပါဝါကြီးတဲ့ကားတွေဆိုရင် ကျပ်နှစ်သိန်းခွဲလောက်ရှိတယ်၊ တော်ရုံလူ ကားဝယ်မစီးအောင် လုပ်နေသလိုပဲ'လို့ ကိုအောင်ကျော်ထွန်းက ဆိုတယ်။

လက်ရှိမှာ ကားအရောင်းအဝယ်အေးနေတဲ့အတွက် ကားတင်သွင်းတာတွေ လျော့ကျနေပြီး စလစ်လိုအပ်ချက် နည်းနေပါတယ်။ ရန်ကုန်လိုင်စင်နဲ့ တင်သွင်းမယ့် စလစ်အပ်ကားတွေရှားပါးလာတဲ့အတွက် ရန်ကုန်လိုင်စင်နဲ့ တင်သွင်းနိုင်တဲ့ သက်တမ်းနှစ် ၂၀ အမည်ပေါက် စလစ်တစ်စောင်ရဲ့တန်ဖိုးက ကျပ်သိန်း ၁၀၀ ဝန်းကျင်မှာ ဈေးငြိမ်နေပါတယ်။

အောင်ထွန်းဦး

ပြိုင်ကားဆန်ပြီး အရွယ်အစားသေးငယ်တဲ့ ဟွန်ဒေးခရီတာ

ရန်ကုန်၊ ဧပြီ ၂၄ - တောင်ကိုရီးယားအခြေစိုက် ဟွန်ဒေးမော်တော်ကားကုမ္ပဏီကထုတ်လုပ်တဲ့ အသစ်စက်စက် Hyundai Creta ဟာ အရွယ်အစားသေးငယ်တဲ့အတွက် ပါကင်ထိုးရလွယ်ကူပြီး ပိတ်ဆို့နေတဲ့ယာဉ်ကြောတွေထဲက အလွယ်တကူ လွတ်မြောက်နိုင်ပါတယ်။

ဈေးနှုန်းသင့်တင့်ပေမဲ့ စွမ်းဆောင်ရည်မြင့်မားတာ၊ လောင်စာဆီစားသက်သာတာ၊ အတွင်းပိုင်းမှာ ကျယ်ကျယ်ဝန်းဝန်းနဲ့ မြင်ကွင်းကို ရှင်းလင်းအောင် ဒီဇိုင်းထုတ်ထားတဲ့အားသာချက်တွေ ရှိပါတယ်။ အသစ်စက်စက် Hyundai Creta ရဲ့ဈေးနှုန်းဟာ အမေရိကန်ဒေါ်လာ ၃၄,၃၀၀ ဖြစ်ပြီး သုံးနှစ် ဒါမှမဟုတ် ကီလိုတစ်သိန်း အာမခံရရှိမှာဖြစ်တယ်။ ဟွန်ဒေးရဲ့ပြည်တွင်းမှာ တရားဝင်တစ်ဦးတည်းကိုယ်စားလှယ်ဖြစ်တဲ့ ဟွန်ဒေး ကားအရောင်းပြခန်းကို အမှတ် (၂/၆)/(၂) ရပ်ကွက်၊ အင်းစိန်လမ်းနဲ့ သမိုင်းဘူတာရုံလမ်းထောင့်၊ မရမ်းကုန်းမြို့နယ်၊ ရန်ကုန်မှာ ဖွင့်လှစ်ထားပြီး ဖုန်း- ၀၉- ၄၂၁၀၀၂၀၅၂ နဲ့ ၀၁- ၅၂၂၇၂၃ တို့ကို ဆက်သွယ်နိုင်ပါတယ်။

အင်ဂျင်

- 1.6 L CRDi အင်ဂျင်ကို အသုံးပြုတယ်။ လောင်စာအဖြစ် ဒီဇယ်ကို အသုံးပြုပါတယ်။
- အော်တိုဂီယာ ခြောက်ချက် ပြောင်းလဲအသုံးပြုနိုင်တယ်။
- အင်ဂျင်ရဲ့အမြင့်ဆုံးစွမ်းဆောင်ရည် 4000 rpm မှာ 128 PS ရှိပြီး အမြင့်ဆုံးရုန်းအား 1900 ကနေ 2750 rpm မှာ 265 Kgm ရှိတယ်။

အပြင်ပိုင်း၊ အတွင်းပိုင်း

- ကိုယ်ထည်က ပြေပြစ်လှပပြီး ကားအမိုးနဲ့ ထုထည်ထုထဲတဲ့ကားဘမ်ပါတွေက ခံ့ညားတဲ့ အသွင်အပြင်ကို ပေးစွမ်းတယ်။ ဆဋ္ဌဂံပုံစံ triple slat ခရုန်းမ်ဘေးဘောင်တွေနဲ့ ပုံစံတူ aircraft တွေက ထူးခြားတဲ့အသွင်အပြင်ကို ပေးစွမ်းရုံတင်မကဘဲ အကောင်းမွန်ဆုံး မောင်းနှင်မှုပုံစံကိုပါ ပေးစွမ်းမှာဖြစ်တယ်။
- Static bending light ရှေ့မီးလုံးတွေဟာ လမ်းထောင့် ဒါမှမဟုတ် လမ်းအကွေ့တွေလို မောင်းနှင်ဖို့ ခက်ခဲတဲ့နေရာတွေကို ရှေ့ဘီးတွေရဲ့အချိုးအကွေ့အလိုက် ချိန်ညှိပြီး မီးအလင်းရောင်ပြပေးတယ်။
- အချက်ပြမီးအနေနဲ့ အဖြူရောင် အယ်လ်အီးဒီ positioning lamps တွေဟာ အရည်အသွေးမြင့်မားပါတယ်။
- Front skid plate ဟာ ကြံ့ခိုင်ပြီး ထိခိုက်တဲ့ဒဏ်တွေကို ကာကွယ်ပေးနိုင်တယ်။
- Tinted glass ကားရှေ့မှန်၊ ဘေးမှန်နဲ့ နောက်မှန်တွေကို နေအလင်းရောင်နဲ့ ပြင်ပအပူဒဏ် ကျရောက်တာ သက်သာစေဖို့ ကာကွယ်ပေးနိုင်တယ်။
- Fog lamps နှင်းခွဲမီးလုံးတွေပါရှိပြီး projector head lamps တွေက ကျယ်ဝန်းတဲ့ညပုံရိပ်တွေကို ပြသပေးနိုင်တယ်။
- AUX, USB နဲ့ iPod စတဲ့ device တွေကို အလွယ်တကူ ချိတ်ဆက်နိုင်တဲ့ အဆင့်မြင့်အသံစနစ်ပါရှိတယ်။
- Fully Automatic Temperature Control (FATC) စနစ်ဟာ အတွင်းခန်းအပူချိန်ကို အလိုအလျောက် ထိန်းညှိပေးတယ်။
- Parking guide system ဟာ ပါကင်ထိုးရာမှာ အာရုံခံကိရိယာတွေက လမ်းကြောင်းပေါ်မှာရှိတဲ့ အတားအဆီးတွေကို ကြိုတင်ရှာဖွေ အချက်ပြသတိပေးနိုင်တယ်။ အဆင့်မြင့်ဘရိတ်စနစ်တွေဖြစ်တဲ့ Anti-lock Braking System နဲ့ Electronic Braking Force Distribution စနစ်တွေပါရှိတယ်။

အောင်ထွန်းဦး

တစ်ပတ်အတွင်း ကားဈေးနှုန်းများ

စဉ်	ကားအမျိုးအစား	မော်ဒယ်/ အက္ခရာ	ဈေးနှုန်း (ကျပ်သိန်း)
၁။	အယ်လ်ဖတ် (သရီးပွိုင့်ဖိုးရီး၊ အမ်ဇက်၊ ဘက်ကင်မရာ၊ အနက်၊ ရန်ကုန်)	၂၀၀၅/2L	၄၄၅
၂။	အယ်လ်ဖတ် (တူးပွိုင့်ဖိုး၊ အေအိတ်စ်အယ်လ်၊ ပုလဲဖြူ၊ ရန်ကုန်)	၂၀၀၃/9I	၃၇၀
၃။	ကရောင်း (သရီးပွိုင့်ဖိုးရီး၊ ပွတ်ရှိုစတတ်၊ ရန်ကုန်)	၂၀၀၉/7L	၆၅၀
၄။	ဝစ်ရှ် (ဝမ်းပွိုင့်အိတ်၊ အိတ်စ်အက်စ်ဂရိတ်၊ တီဗီ၊ ဘက်ကင်မရာ၊ ရန်ကုန်)	၂၀၁၃/စတီ	၄၇၀
၅။	ဝစ်ရှ် (ဝမ်းပွိုင့်အိတ်၊ ဇက်ဂရိတ်၊ တီဗီ၊ ဘက်ကင်မရာ၊ ရန်ကုန်)	၂၀၀၃/5F	၂၂၅
၆။	ကလူဂါ (တူးပွိုင့်ဖိုး၊ တူဝိုး၊ ခုံသုံးတန်း၊ အနက်၊ ရန်ကုန်)	၂၀၀၄/5K	၄၃၅
၇။	ဘင်ဂတ် (တူးပွိုင့်ဖိုး၊ တူးဝိုး၊ ရှပ်ပြောင်း၊ ပွတ်ရှိုစတတ်၊ ပုလဲဖြူ၊ ရန်ကုန်)	၂၀၁၂/စတီ	၆၇၅
၈။	အာရ်ဗီအာရ် (ဝမ်းပွိုင့်အိတ်၊ အမ်အိတ်စ်ဂရိတ်၊ ပုလဲဖြူ၊ ရန်ကုန်)	၂၀၁၁/စတီ	၃၉၅
၉။	ဆာ့ဖ် (တူးပွိုင့်ဆဲဗင်း၊ အက်စ်အက်စ်အာရ်အိတ်စ်၊ နှစ် ၂၀ အထူးထုတ်၊ ရန်ကုန်)	၂၀၀၄/2K	၄၆၅
၁၀။	ဟာရီယာ (တူးပွိုင့်ဖိုး၊ ပတ်လည်ကင်မရာ၊ အနက်၊ ရန်ကုန်)	၂၀၁၃/6L	၈၄၅
၁၁။	ဖစ် (ဝမ်းပွိုင့်သရီး၊ ဂျီအီးဆစ်၊ ဘက်ကင်မရာ၊ ရန်ကုန်)	၂၀၀၈/4I	၁၇၀
၁၂။	ဖစ် (ဝမ်းပွိုင့်သရီး၊ Shuttle၊ စမတ်ကီး၊ တီဗီ၊ ဘက်ကင်မရာ၊ မွန္တလေး)	၂၀၁၃/စတီ	၂၇၅
၁၃။	အင်ဆိုက် (ဝမ်းပွိုင့်သရီး၊ ဂျီဟိုက်ဘရစ်၊ ကင်မရာ၊ အယ်လ်၊ ရန်ကုန်)	၂၀၁၂/စတီ	၂၈၅
၁၄။	အက်စ်ယို (ဝမ်းပွိုင့်သရီး၊ အိတ်စ်ဂရိတ်၊ ဘက်ကင်မရာ၊ ရန်ကုန်)	၂၀၀၉/1J	၂၃၄
၁၅။	ဗီလ်ဒါ (ဝမ်းပွိုင့်အိတ်၊ အက်စ်ဂရိတ်၊ စမတ်ကီး၊ ပွတ်ရှိုစတတ်၊ ရန်ကုန်တက္ကစီ)	၂၀၀၇/3D	၂၁၀
၁၆။	ရက်တစ် (ဝမ်းပွိုင့်သရီး၊ ဘက်ကင်မရာ၊ ပွတ်စတတ်၊ ရန်ကုန်)	၂၀၀၆/3F	၁၄၀
၁၇။	ဗစ်ဇ် (ဝမ်းပွိုင့်သရီး၊ ဘက်မှန်မီးခြောက်၊ တီဗီ၊ နယ်လိုင်စင်)	၂၀၁၁/6L	၁၉၅
၁၈။	ဟွန်ဒါပတ်တနာ (ဝမ်းပွိုင့်ဖိုက်၊ တီဗီ၊ ပါဝါဝင်းဒိုး၊ ရန်ကုန်)	၂၀၀၈/2H	၁၅၈
၁၉။	ရှေငါး (တူးပွိုင့်ဖိုးရီး၊ ရှပ်ပြောင်း၊ ဂီဂါးလီးယား၊ ရန်ကုန်)	၂၀၀၂/7I	၂၄၀
၂၀။	ကယ်လ်ဒီးနား (တူးပွိုင့်ဖိုးရီး၊ အဖြူ၊ အော်တို/ မန်နျူရယ်၊ ရန်ကုန်)	၂၀၀၂/4D	၁၉၅
၂၁။	ဒီမီယို (ဝမ်းပွိုင့်သရီး၊ ရှပ်ပြောင်း၊ တီဗီ၊ ဘက်ကင်မရာ၊ မန္တလေး)	၂၀၁၁/6M	၁၅၅
၂၂။	ပရိုဘောက်စ် (ဝမ်းပွိုင့်သရီး၊ စမတ်ကီး၊ ပါဝါဝင်းဒိုး၊ မန္တလေး)	၂၀၁၁/6N	၁၆၆
၂၃။	ပရိုဘောက်စ် (ဝမ်းပွိုင့်ဖိုက်၊ ရန်ကုန်တက္ကစီ)	၂၀၀၇/CC	၁၆၇
၂၄။	ဘယ်လ်တာ (ဝမ်းပွိုင့်သရီး၊ အိတ်စ်ဂရိတ်၊ ပါဝါဝင်းဒိုး၊ ရန်ကုန်)	၂၀၀၉/9G	၁၈၅
၂၅။	မာ့ခ်အိတ်စ် (တူးပွိုင့်ဖိုက်၊ ဘက်ကင်မရာ၊ ပွတ်ရှိုစတတ်၊ ရန်ကုန်)	၂၀၀၅/3D	၂၅၅
၂၆။	ရေ့ဗ်ဖိုး (တူးပွိုင့်ဖိုးရီး၊ ဖိုးဝှီး၊ ပွတ်ရှိုစတက်၊ ဘက်ကင်မရာ၊ ရန်ကုန်)	၂၀၀၂/2G	၂၃၅
၂၇။	အေဒီဗင် (ဝမ်းပွိုင့်သရီး၊ မန်နျူရယ်၊ ဘက်ကင်မရာ၊ ရန်ကုန်)	၂၀၀၈/9F	၁၂၅
၂၈။	ရှေငါး (မာ့ခ်တူး၊ တူးပွိုင့်ဖိုက်၊ ဂရန်ဒီ၊ ဘက်ကင်မရာ၊ ရန်ကုန်)	၂၀၀၁/6H	၁၉၇
၂၉။	ချေးဘီလူး (၆၆၀ စီစီ၊ ပါဝါ၊ အဲကွန်း၊ မန်နျူရယ်၊ ရန်ကုန်)	၂၀၀၇/1H	၇၇
၃၀။	ဟိုက်အေ့စ် (တူးပွိုင့်ဆဲဗင်း၊ ၁၅ ယောက်စီး၊ ဂရင်းကာဘင်၊ ရန်ကုန်)	၂၀၀၈/5P	၃၉၀

ကားအရည်အသွေးကို လိုက်၍ တန်ဖိုးပြောင်းလဲနိုင်ပါသည်။ **အောင်ထွန်းဦး**

www.free4readers.com

မန်းမှာ အပူရှောင်ဖို့ ခေတ္တနားခိုနေရာ စီစဉ်

မန္တလေး၊ ဧပြီ ၂၅ - အပူလျှပ်တာ မဖြစ်အောင်နဲ့ အပူဒဏ်ကာကွယ်ဖို့ ခေတ္တနားခိုနိုင်မယ့် နေရာတွေထားရှိရေး မန္တလေးတိုင်း ပြည်သူ့ကျန်းမာရေးဦးစီးဌာနက စီစဉ် ညွှန်ကြားထားတယ်။

မန္တလေးတိုင်းအတွင်း နေ့အပူချိန်တွေ မြင့်တက်လာတာကြောင့် မဖြစ်မနေ နေပူထဲအလုပ်လုပ်ကိုင်ရမယ့်သူတွေအနေနဲ့ အပူဒဏ်ကြောင့် ချွေးထွက်လွန်တာ၊ နုံးချည့်နေတာ၊ ခေါင်းကိုက်တာတွေကို ခံစားလာရရင် နီးစပ်ရာနေရာတစ်ခုခုမှာ ဝင်ရောက်နားခိုနိုင်ဖို့ အပူရှောင်နေရာတွေ စီစဉ်ပေးဖို့လည်း ညွှန်ကြားထားပါတယ်။

မန္တလေးတိုင်း ပြည်သူ့ကျန်းမာရေး ဦးစီးဌာန၊ တိုင်းဦးစီးမှူး ဒေါက်တာသန်းသန်းမြင့်က 'အပူဒဏ်ခံစားရပြီး သတိလစ်သွားတဲ့အဆင့် (heat stroke) မရောက်ခင် အပူဒဏ်ကို ခံစားရတဲ့အဆင့်မှာတင် အေးတဲ့နေရာတွေမှာ အရိပ်ရတဲ့နေရာတွေမှာ နားလိုက်ရင် သက်သာသွားအောင်လို့ပါ၊ ဥပမာ မန္တလေးမှာဆိုရင် ဘုရားကြီးလိုနေရာမျိုး နယ်တွေမှာဆိုရင် သစ်ရိပ်၊ ဝါးရိပ်ရှိတဲ့ နေရာ ဘုန်းကြီးကျောင်း စတာတွေလိုပေါ့'လို့ ပြောပါတယ်။

မတ်လမကုန်ခင်လောက်ကတည်းက မြို့နယ်တိုင်းကို ညွှန်ကြားထားတာပါ။ မတ်၊ ဧပြီနဲ့ မေလတို့မှာ နေ့အပူချိန် မြင့်မားလေ့ရှိတာကြောင့် ဆေးရုံ၊ ဆေးခန်းတွေမှာ အပူလျှပ်လူနာတွေအတွက် ဆေးဝါး၊ နေရာ၊ အအေးခန်းတွေ ကြိုတင်ပြင်ဆင်ဖို့ ညွှန်ကြားထားပါတယ်။

မတ်၊ ဧပြီနဲ့မေလတို့မှာ နေ့အပူချိန် မြင့်မားလေ့ရှိတာကြောင့် ဆေးရုံ၊ဆေးခန်းတွေမှာ ကြိုတင်ပြင်ဆင်ဖို့ ညွှန်ကြားထားပါတယ်။

မန္တလေးတိုင်းမှာ ဧပြီလ ၂၅ ရက်ကနေ ၃၀ရက်အထိ နေ့အပူချိန်ဟာ ၄၀ ဒီဂရီစင်တီဂရိတ်ကနေ ၄၂ ဒီဂရီစင်တီဂရိတ်အထိ ရှိနိုင်ကြောင်း မိုးလေဝသနှင့်ဇလဗေဒက ခန့်မှန်းထားပါတယ်။ ပြည်သူလူထုအနေနဲ့ လိုက်နာဖို့ ကျန်းမာရေးဝန်ကြီးဌာနကလည်း အပူဒဏ်အန္တရာယ်ကာကွယ်ရေး သတိပေးနှိုးဆော်ချက်တွေ ထုတ်ပြန်ကြေညာထားပါတယ်။

မန္တလေးတိုင်းမှာ ၂၀၁၆ ခုနှစ်က အပူလျှပ်ဝေဒနာကြောင့်ဆေးရုံတက်ရောက်ခဲ့ရတဲ့ လူနာ ၇၃ ဦးရှိပြီး ၂၀၁၀ ပြည့်နှစ်မှာတော့ နေ့အပူအချိန်မြင့်မားခဲ့ပြီး အပူလျှပ် (heat stroke) အဆင့်အထိ ရောက်ရှိတဲ့လူနာ ရာနဲ့ချီဖြစ်ပွားဖူးတယ်လို့ ဆိုပါတယ်။

နန်းဟေမာထွေး

မန်းတိုင်းအတွင်း ရင်းနှီးမြှုပ်နှံမှု ပိုမိုများပြားလာ

မန္တလေး၊ ဧပြီ ၂၅ - ရင်းနှီးမြှုပ်နှံမှု ဥပဒေသစ်ပြဋ္ဌာန်းပြီးနောက်ပိုင်း မန္တလေးတိုင်းအတွင်း ရင်းနှီးမြှုပ်နှံမှု ပိုမိုများပြားလာတယ်လို့ မြန်မာနိုင်ငံရင်းနှီးမြှုပ်နှံမှု ဥပဒေ၊ နည်းဥပဒေနဲ့ လုပ်ထုံးလုပ်နည်းများ ရှင်းလင်းဆွေးနွေးပွဲက သိရပါတယ်။

ရင်းနှီးမြှုပ်နှံမှု ဥပဒေသစ်ကို ၂၀၁၆ ခုနှစ် အောက်တိုဘာလ ၁၈ရက်နေ့မှာ ပြဋ္ဌာန်းခဲ့တာဖြစ်ပါတယ်။

နှစ်နှစ်အတွင်း ရင်းနှီးမြှုပ်နှံမှု လုပ်ငန်းတွေ တိုးတက်လာတာနဲ့ ပတ်သက်ပြီး မန္တလေးတိုင်းဒေသကြီး ရင်းနှီးမြှုပ်နှံမှုနဲ့ကုမ္ပဏီများ ညွှန်ကြားမှုဦးစီးဌာနက ညွှန်ကြားရေးမှူး ဒေါ်နွယ်နီဦးက 'တိုင်းဒေသကြီးကနေ ရင်းနှီးမြှုပ်နှံမှု ပါမစ်တွေ အတည်ပြုမိန့်တွေ ထုတ်ပေးနေတာ ဖြစ်တဲ့အတွက် မန္တလေးတိုင်းထဲမှာ လက်ရှိလုပ်နေတဲ့ နိုင်ငံသားရင်းနှီးမြှုပ်နှံမှု လုပ်ငန်းဟာ ၁၄၈ ခု ရှိပါတယ်၊ ရင်းနှီးမြှုပ်နှံမှုပမာဏက ကျပ်ဘီလျံအနေနဲ့ ၄၉၀၀ ကျော် ရှိပါတယ်၊ နိုင်ငံခြားရင်းနှီးမြှုပ်နှံမှု လုပ်ငန်း ၆၀ ရှိပါတယ်၊ ရင်းနှီးမြှုပ်နှံမှု ပမာဏက အမေရိကန်ဒေါ်လာ သုံးဘီလျံကျော် ရှိပါတယ်၊ ဒါကရင်းနှီးမြှုပ်နှံမှု ဥပဒေအသစ်ပြဋ္ဌာန်းပြီး နောက်ပိုင်းတော်တော်များများ ဝင်လာတာ ဖြစ်ပါတယ်'လို့ ရှင်းပြပါတယ်။

ရင်းနှီးမြှုပ်နှံမှု လုပ်တဲ့အခါ ကုမ္ပဏီ ဖွဲ့ရမယ်ဆိုတဲ့ ဥပဒေထဲမှာ ပါရှိတဲ့အတိုင်း လက်ရှိ မန္တလေးတိုင်းအတွင်း ကုမ္ပဏီဖွဲ့စည်းထားတာ ၆၀၀၀ ကျော် ရှိတယ်လို့ သိရပါတယ်။

ညွှန်ကြားရေးမှူး ဒေါ်နွယ်နီဦးက 'နိုင်ငံသားရင်းနှီးမြှုပ်နှံမှု ပမာဏ ကျပ်ဘီလျံ သန်းပေါင်း ၁၀,၀၀၀ ကျော်နဲ့ နိုင်ငံခြား ရင်းနှီးမြှုပ်နှံမှု ပမာဏ အမေရိကန်ဒေါ်လာ ၁၃ သန်းကျော် ရှိပါတယ်'လို့ ပြောပါတယ်။

စွော်ဖြူ

ကိုယ်ဝန်ဆောင်အမျိုးသမီးကို လူကုန်ကူးရောင်းစားမှု ဖြစ်ပွား

မန္တလေး၊ ဧပြီ ၂၅ - ကလေးမွေးဖွားစရိတ်မရှိလို့ အလုပ်အကိုင်ရှာဖွေပေးဖို့အကူအညီတောင်းတဲ့ ကိုယ်ဝန်ဆောင်အမျိုးသမီးကို လူကုန်ကူးရောင်းစားခဲ့တဲ့ အမျိုးသမီးနှစ်ဦးကို ဖမ်းဆီးရမိဖို့ ဆောင်ရွက်နေတယ်လို့ မန္တလေးတိုင်းရဲတပ်ဖွဲ့မှူးရုံးက သိရပါတယ်။

ပြီးခဲ့တဲ့ ၂၀၀၈ ခုနှစ်က မန္တလေးမြို့၊ သီရိမာလာကားကွင်းတိုက်တန်းမှာ ကိုယ်ဝန်နဲ့အမျိုးသမီးနေထိုင်ချိန် အမျိုးသမီးတစ်ဦးနဲ့တွေ့ဆုံပြီး အလုပ်လုပ်ကိုင်လိုကြောင်း ပြောရာကတစ်ဆင့် အောင်မြေသာစံမြို့နယ်မှာနေထိုင်တဲ့ အသက် ၄၈ နှစ်အရွယ် အမျိုးသမီးနဲ့ ချိတ်ဆက်တွေ့ဆုံပေးခဲ့ပါတယ်။ အသက် ၄၈ နှစ်အရွယ်အမျိုးသမီးနဲ့ တွေ့ဆုံပြီး တရုတ်ပြည်မှာ သုံး၊ လေးလလောက် အလုပ်လုပ်ရင် ကလေးမွေးစရိတ် ရရှိမယ် ပြောတာကြောင့် သဘောတူညီခဲ့ပါတယ်။

တရုတ်ပြည်မှာ အလုပ်လုပ်ဖို့ သဘောတူညီပြီး နောက်တစ်ရက်မှာ ကိုယ်ဝန်ဆောင်အမျိုးသမီး အပါအဝင် အမျိုးသမီးငယ် သုံးဦးတို့ကို တက္ကစီကားတစ်စီးနဲ့ မူဆယ်ကို ခေါ်ဆောင်သွားပြီး အဲသည်ကတစ်ဆင့် တရုတ်နိုင်ငံ ရွှေလီမြို့ကို ရောက်ရှိပါတယ်။ အဲသည်နောက်ပိုင်းမှာတော့ တရုတ်ပြည်မကြီးမှာနေထိုင်တဲ့ တရုတ်အမျိုးသားကို တရုတ်ငွေ ယွမ် ၂၀,၀၀၀ နဲ့ ရောင်းချသွားပြီး ခုနှစ်နှစ်ခန့် ပေါင်းသင်းနေထိုင်ခဲ့ရတယ်လို့ ဆိုပါတယ်။

သူ့ရဲ့ကိုယ်ဝန်ကိုလည်း အဲသည်မှာပဲ မွေးဖွားခဲ့ပြီး သူ့ရဲ့သားဖြစ်သူကို တရုတ်အမျိုးသားဆီမှာ ထားခဲ့ရတယ်။ မြန်မာနိုင်ငံကို ခိုးဝင်ပေါက်ကတစ်ဆင့် ပြန်လာခဲ့တယ်လို့ သိရပါတယ်။

မြန်မာနိုင်ငံကို ပြန်လည်ရောက်ရှိပြီးနောက် လူကုန်ကူးရောင်းစားခဲ့တဲ့အမျိုးသမီးနှစ်ဦးကို လိုက်စုံစမ်းပေမဲ့ သည်နေ့အချိန် (ဧပြီ ၂၄) အထိ မတွေ့ရှိဘဲ အဲသည်လူကုန်ကူးရောင်းစားသူနှစ်ဦးအနက် တစ်ဦးကတော့ သေဆုံးသွားပြီလို့တော့ စုံစမ်းသိရှိရတယ်လို့ ဆိုပါတယ်။

အဲသည်လူကုန်ကူးခံရမှုနဲ့ ပတ်သက်ပြီး အခုလ ၂၄ ရက်က အောင်မြေသာစံ မြို့မရဲစခန်းက (ပ)၂၀၆/၂၀၁၈၊ လူကုန်ကူးမှုတားဆီးကာကွယ်ရေးဥပဒေပုဒ်မ ၂၄ အရအမှုဖွင့်ပြီး ဖမ်းဆီးရမိဖို့ ဆောင်ရွက်နေပါတယ်။

နန်းဟေမာထွေး

သင်္ကြန်အပြီး မန်းအိမ်ခြံမြေအငှားသွက်

မန္တလေး၊ ဧပြီ ၂၄- သင်္ကြန်အပြီး မန္တလေးအိမ်ခြံမြေ အငှားဈေးကွက်ဟာ အရင်နှစ်ကထက်စာရင် အငှားသွက်နေတယ်လို့ အကျိုးဆောင်လုပ်ငန်းရှင်အချို့က ဆိုပါတယ်။

မန္တလေးမြို့ရဲ့ အဓိက လမ်းမကြီးတွေဖြစ်တဲ့ လမ်း၃၀၊ ၃၅လမ်း၊ ၆၂၊ ၇၈ လမ်းနဲ့ သိပ္ပံလမ်းပေါ်က မြေကွက်ကျယ်တွေ အငှားသွက်နေပြီး ကျန်တဲ့ အခြားနေရာတွေရှိ မြေကွက်ကျယ်ဝန်းတဲ့ နေရာတွေလည်း အငှားဈေးကွက်ကောင်းမွန်တယ်။

ပြည်ပက စီးပွားရေးလုပ်ငန်းတွေ၊ ပြည်ပကုမ္ပဏီနဲ့ ချိတ်ဆက်လုပ်ကိုင်နေတဲ့ ပြည်တွင်းစီးပွားရေးလုပ်ငန်းကုမ္ပဏီတွေက ငှားရမ်းတာ ရှိသလို အများစုက စားသောက်ဆိုင်၊ လက်ဖက်ရည်ဆိုင်အတွက် ငှားရမ်းတာ များတယ်။

အိမ်ခြံမြေအကျိုးဆောင် ဦးမျိုးကျော်က 'အငှားဈေးကွက်ကကောင်းတယ်၊ အငှားဈေးတွေကတက်တယ်၊ မြေကွက်ကျယ်ကျယ်တွေ အလုပ်ဖြစ်တယ်၊ ဈေးတန်းကတော့ မနှစ်ကထက် ၂၀ ရာခိုင်နှုန်းလောက် တက်တယ်'လို့ ပြောပါတယ်။

ပြီးခဲ့တဲ့နှစ်က တစ်လငှားရမ်းခနှုန်းထားကျပ်သိန်း ၃၀ နဲ့ ငှားရမ်းခဲ့တဲ့ ၂၆လမ်းပေါ်က မြေကွက်ဟာ သည်နှစ်မှာ ကျပ် ၄၅ သိန်းခန့်နဲ့ငှားဖို့ ဈေးခေါ်တာ တွေ့ရတယ်။

လတ်တလော အိမ်ခြံမြေဈေးကွက်အတွင်းမှာ မြေကွက်ကျယ်ငှားရမ်းလိုသူများပြားပြီး မြေပိုင်ရှင်နည်းနေတဲ့အတွက် ယခုထက်ပိုမိုအငှားသွက် ဈေးတက်မယ်လို့ အကျိုးဆောင် လုပ်ငန်းရှင်အချို့က ခန့်မှန်းပါတယ်။

ချမ်းအေးသာစံ မြို့နယ်က ယာဥ်ပျံ၊ ရွှေယာဥ်မှုန်၊ ကျန်းမာရေး၊ အောင်မြေသာစံမြို့နယ်က နန်းဦးလွင်၊ ဘူးကုန်း၊ သရက်ကုန်း၊ ပုသိမ်ကြီးမြို့နယ်က မဲခင်းကုန်း၊ ကျွဲရေကုန်းစတဲ့ ရပ်ကွက်တွေက အိမ်ငှားရမ်းခတွေ မြင့်တက်လာတာ ဖြစ်တယ်။

သွားရေးလာရေး လွယ်ကူအဆင်ပြေတာ၊ မြို့တွင်းအိမ်အငှားဈေးနှုန်းတွေနဲ့ ယှဉ်ရင် အိမ်ငှားရမ်းခနှုန်းထား အဆမတန် သက်သာစေတာတွေကြောင့် အဲသည်ရပ်ကွက်တွေမှာ အိမ်ငှားနေထိုင်လိုသူတွေ ပိုမိုများပြားလာပြီးနောက်ပိုင်း အိမ်ငှားရမ်းခနှုန်းထားတွေ အခုလို အဆမတန်မြင့်တက်လာတယ်လို့ သိရပါတယ်။

မိုးမြင့်ထွန်း

ကျုံးရေပြင်အတွင်း အမျိုးသားအလောင်းတွေ့ရှိ

မန္တလေး၊ ဧပြီ ၂၅- မန္တလေးမြို့ရှိ ကျုံးရေပြင်အတွင်း အမျိုးသားအလောင်းတစ်လောင်း အခုလ ၂၄ ရက်က တွေ့ရှိတယ်လို့ မန္တလေးတိုင်းရဲတပ်ဖွဲ့မှူးရုံးက သိရပါတယ်။

ကျုံးရေပြင်အတွင်း သေဆုံးနေသူဟာ အသက် ၅၂ နှစ်အရွယ်ရှိ ခရိုင်တရားရုံးစာရေး အငြိမ်းစားတစ်ဦးဖြစ်ပြီး မန္တလေးမြို့၊ အောင်မြေသာစံမြို့နယ်မှာ နေထိုင်သူဖြစ်ပါတယ်။ သေဆုံးသူရဲ့ သားဖြစ်သူက ဖခင်ဖြစ်သူဟာ နေအိမ်ကနေ အခုလ ၂၃ ရက်ကတည်းက ထွက်ခွာသွားရာ လိုက်လံရှာဖွေပေမဲ့ မတွေ့ရှိဘဲ အခုလ ၂၄ရက်မှ ပြင်ပဒဏ်ရာတစ်စုံတစ်ရာ မရှိဘဲ ရေနစ်သေဆုံးနေတာကို တွေ့ရှိရတယ်လို့ ဆိုပါတယ်။

ရေနစ်သေဆုံးမှုနဲ့ ပတ်သက်ပြီး သက်ဆိုင်ရာက သေမှုသေခင်း အမှတ်စဉ် ၁၄/၂၀၁၈ နဲ့ ရေးဖွင့်စစ်ဆေးဆောင်ရွက်ထားပါတယ်။

နန်းဟေမာထွေး

www.free4readers.com

အထူးစီးပွားရေးဇုန်မှာပြုလုပ်တဲ့စီးပွားရေးလုပ်ငန်းတွေဆိုရင်တော့ အထူးစီးပွားရေးဇုန်ဥပဒေအရ ကိုင်တွယ်ဆောင်ရွက်မှာဖြစ်ပါတယ်။

ပုံစံ သုံးမျိုးနဲ့ ရင်းနှီးမြှုပ်နှံနိုင်

မန္တလေး၊ ဧပြီ ၂၅ - မြန်မာနိုင်ငံအတွင်း စီးပွားရင်းနှီးမြှုပ်နှံချင်သူတွေ ပုံစံသုံးမျိုးနဲ့ ရင်းနှီးမြှုပ်နှံနိုင်ပါတယ်။

မြန်မာနိုင်ငံရင်းနှီးမြှုပ်နှံမှုဥပဒေ၊ နည်းဥပဒေနဲ့ လုပ်ထုံးလုပ်နည်းများ ရှင်းလင်းဆွေးနွေးပွဲမှာ မြန်မာနိုင်ငံ ရင်းနှီးမြှုပ်နှံမှုဥပဒေ၊ နည်းဥပဒေနဲ့ လုပ်ထုံးလုပ်နည်းများအကြောင်းကို ရင်းနှီးမြှုပ်နှံမှုနဲ့ကုမ္ပဏီများညွှန်ကြားမှုဦးစီးဌာနက ညွှန်ကြားရေးမှူး ဒေါက်တာ ဝဏ္ဏအောင်က ရှင်းလင်းပြောကြားပါတယ်။

ပုံစံ သုံးခု

မြန်မာနိုင်ငံမှာ စီးပွားရေးလုပ်ငန်းတစ်ခုလုပ်တော့မယ်ဆိုရင် ပုံစံသုံးမျိုးရှိပါတယ်။ ပထမတစ်ခုက ရင်းနှီးမြှုပ်နှံမှုဥပဒေနဲ့ဆောင်ရွက်တဲ့ စီးပွားရေးလုပ်ငန်းပါ။ ရင်းနှီးမြှုပ်နှံမှုဥပဒေနဲ့ ဆောင်ရွက်တဲ့စီးပွားရေးလုပ်ငန်းဆိုရင် MIC ကို တင်မယ်။ အခုဆိုရင် တိုင်းဒေသကြီး ရင်းနှီးမြှုပ်နှံမှုကော်မတီကနေ အတည်ပြုအမိန့်တွေပေးမယ်။ ဒါမျိုးဆိုရင် MIC ပါမစ်၊ တိုင်းဒေသကြီးကပေးတဲ့အတည်ပြုအမိန့်တွေ စသဖြင့် ခွင့်ပြုမိန့်တွေ၊ အတည်ပြုအမိန့်တွေ ရပြီဆိုရင် လုပ်ငန်း စတင်လို့ရပါပြီ။ ဒါဆိုရင် အခွန်ကင်းလွတ်ခွင့်၊ သက်သာခွင့်တွေ ရရှိခံစားနိုင်မှာဖြစ်ပါတယ်။

ဒုတိယတစ်ခုက ကုမ္ပဏီဥပဒေအရ ဆောင်ရွက်တဲ့စီးပွားရေးလုပ်ငန်းဖြစ်ပါတယ်။ ကုမ္ပဏီဥပဒေအရ ဆောင်ရွက်မယ်ဆိုရင် ရင်းနှီးမြှုပ်နှံမှုနဲ့ ကုမ္ပဏီများညွှန်ကြားမှုဦးစီးဌာနမှာ ကုမ္ပဏီမှတ်ပုံတင်လို့ ရပါတယ်။ တင်ပြီးတဲ့အခါ လုပ်ငန်းစတင်လို့ရပါပြီ။ ဒါပေမဲ့ သူကတော့ အခွန်ကင်းလွတ်ခွင့်၊ သက်သာခွင့်တွေ ရရှိမှာမဟုတ်ပါဘူး။

တတိယတစ်ခုက အထူးစီးပွားရေးဇုန်ဥပဒေနဲ့ သွားမှာဖြစ်ပါတယ်။ အထူးစီးပွားရေးဇုန်မှာပြုလုပ်တဲ့ စီးပွားရေးလုပ်ငန်းတွေဆိုရင်တော့ အထူးစီးပွားရေးဇုန်ဥပဒေအရ ကိုင်တွယ်ဆောင်ရွက်မှာဖြစ်ပါတယ်။ အပြင်မှာဆိုရင်တော့ Special Economic Zone လို့ ခေါ်ပါတယ်။ အထူးစီးပွားရေးဇုန်မှာလုပ်ပြီဆိုရင် အခွန်ကင်းလွတ်ခွင့်၊ သက်သာခွင့်တွေ ရရှိမှာဖြစ်ပါတယ်။ MIC ကို လာတင်ရင် အခွန်ကင်းလွတ်ခွင့်၊ သက်သာခွင့်တွေရရှိမှာဖြစ်သလို SEZ ဇုန်ထဲမှာ လုပ်မယ်ဆိုရင်လည်း အခွန်ကင်းလွတ်ခွင့် သက်သာခွင့်တွေ ရရှိမှာပါ။ ဒါပေမဲ့ ဥပဒေအချက်အလက်တွေ မတူညီတာကြောင့် ခံစားခွင့်ကတော့ ကွဲပြားမှာဖြစ်တယ်။

မူဝါဒ

ရင်းနှီးမြှုပ်နှံမှု မူဝါဒအနှစ်ချုပ်ကတော့ တာဝန်ယူမှုရှိတဲ့ ရင်းနှီးမြှုပ်နှံမှုလုပ်ငန်းတွေကို ကြိုဆိုသွားမှာဖြစ်ပါတယ်။ လုပ်ထုံးလုပ်နည်းတွေ ရိုးရှင်းလွယ်ကူပြီး မြန်ဆန်သွက်လက်စွာ ဆောင်ရွက်နိုင်တဲ့ လုပ်ထုံးလုပ်နည်းတွေနဲ့ ဆောင်ရွက်မှာဖြစ်ပါတယ်။ နိုင်ငံခြားသားကိုတော့ တစ်မျိုး၊ ပြည်တွင်းလုပ်ငန်းရှင်တွေကို တစ်မျိုးဆက်ဆံတာမျိုး မလုပ်ဘဲနဲ့ ခွဲခြားဆက်ဆံမှုမရှိတဲ့ သာတူညီမျှ ဆက်ဆံမှုမျိုးနဲ့ စီးပွားရေးဝန်းကျင်ကို တည်ဆောက်မှာဖြစ်ပါတယ်။

ရင်းနှီးမြှုပ်နှံမှုဥပဒေကို ၂၀၁၇ ခုနှစ် ၁၀ လပိုင်းမှာ ပြဋ္ဌာန်းခဲ့ပါတယ်။ နည်းဥပဒေကိုတော့ ၂၀၁၈ ခုနှစ် ၃ လပိုင်းမှာ ပြဋ္ဌာန်းခဲ့ပါတယ်။

အရင်ဥပဒေမှာ MIC ပါမစ်ရပြီဆိုတာနဲ့ အခွန်ကင်းလွတ်ခွင့်၊ သက်သာခွင့်တွေ ပေးခဲ့ပါတယ်။ အခု ဥပဒေအသစ်မှာတော့ ရင်းနှီးမြှုပ်နှံမှုမြှင့်တင်မယ့်ကဏ္ဍဆိုပြီး အမိန့်ကြော်ငြာစာထုတ်လိုက်ပါတယ်။ သည်ကဏ္ဍထဲမှာပါတဲ့လုပ်ငန်းတွေကိုသာလျှင် အခွန်ကင်းလွတ်ခွင့်၊ သက်သာခွင့်ပေးမှာဖြစ်တဲ့အတွက် ဦးစားပေးမြှင့်တင်မယ့် ရင်းနှီးမြှုပ်နှံမှုကဏ္ဍ သတ်မှတ်ခြင်းဆိုတဲ့ အမိန့်ကြော်ငြာစာကိုလည်း ဆက်လက်ထုတ်ပြန်ခဲ့ပါတယ်။

ဘယ်လုပ်ငန်းတွေကတော့ ဖက်စပ်လုပ်လို့ရမယ်။ ဘယ်လုပ်ငန်းတွေကတော့ နိုင်ငံခြားသားလုပ်ခွင့်မရှိဘူး။ ဘယ်လုပ်ငန်းတွေကတော့ မြန်မာနိုင်ငံသားတွေလုပ်ခွင့်ရှိတယ်။ ဘယ်လုပ်ငန်းတွေကတော့ ဝန်ကြီးဌာနရဲ့သဘောထားထောက်ခံချက်တွေ လိုတယ် စသဖြင့် ကန့်သတ်ချက်တွေပါတဲ့အမိန့်ကြော်ငြာစာကိုလည်း ကန့်သတ်တဲ့ရင်းနှီးမြှုပ်နှံမှုလုပ်ငန်းများသတ်မှတ်ခြင်းဆိုပြီး ထုတ်ပြန်ခဲ့ပါတယ်။

ရင်းနှီးမြှုပ်နှံသူကို အာမခံပါတယ်။ ဥပဒေနဲ့အညီ ဆောင်ရွက်တဲ့ရင်းနှီးမြှုပ်နှံမှုတွေကို နိုင်ငံပိုင်ပြုလုပ်လို့ မရပါဘူး။ နိုင်ငံတော်နဲ့ နိုင်ငံသားတွေ အကျိုးအတွက် အမှန်တကယ် လိုအပ်တာ၊ ခွဲခြားမှုမရှိဘဲ မဆောင်ရွက်တာ၊ တည်ဆဲဥပဒေတွေနဲ့အညီ ဆောင်ရွက်တာ၊ သိမ်းယူတဲ့ရင်းနှီးမြှုပ်နှံမှုကို မျှတပြီး ပြည့်စုံလုံလောက်တဲ့လျော်ကြေးကို မြန်ဆန်စွာပေးချေတာ စတဲ့အခြေအနေတွေနဲ့အညီ ဆောင်ရွက်ခြင်းမှအပ ရင်းနှီးမြှုပ်နှံမှုကို သိမ်းယူတာ၊ သွယ်ဝိုက်သိမ်းယူတာ၊ ရပ်ဆိုင်းတာတွေ မပြုလုပ်ရပါဘူး။

ဥပဒေ

မြန်မာနိုင်ငံရင်းနှီးမြှုပ်နှံမှုဥပဒေမှာ ပုဒ်မ ၃၆ ရှိပါတယ်။ ပုဒ်မ ၃၆ မှာ နိုင်ငံတော်အတွက် မဟာဗျူဟာကျတဲ့လုပ်ငန်းတွေဖြစ်သလား၊ မ,တည်ငွေအရင်းကြီးမားတဲ့လုပ်ငန်းတွေဖြစ်သလား။ ပတ်ဝန်းကျင်နဲ့ ဒေသခံလူထုအပေါ် ကြီးမားစွာ အကျိုးသက်ရောက်နိုင်တဲ့လုပ်ငန်းတွေဖြစ်သလား။ နိုင်ငံတော်ပိုင်မြေနဲ့ အဆောက်အအုံတွေကို သုံးမယ့် ရင်းနှီးမြှုပ်နှံမှုလုပ်ငန်းလား၊ ကော်မရှင်ကို အဆိုပြုချက်တင်ပြရန် အစိုးရအဖွဲ့က သတ်မှတ်ထားတဲ့ ရင်းနှီးမြှုပ်နှံမှုလုပ်ငန်းလားစသဖြင့် အချက်အလက်တွေပါရင် မြန်မာနိုင်ငံ ရင်းနှီးမြှုပ်နှံမှုကော်မရှင်ကို အဆိုပြုချက်တင်ပြရမှာဖြစ်ပါတယ်။

> “ရင်းနှီးမြှုပ်နှံမှုဥပဒေကို ၂၀၁၇ ခုနှစ် ၁၀ လပိုင်းမှာ ပြဋ္ဌာန်းခဲ့ပါတယ်၊ နည်းဥပဒေကိုတော့ ၂၀၁၈ ခုနှစ် ၃ လပိုင်းမှာ ပြဋ္ဌာန်းခဲ့ပါတယ်”

နိုင်ငံတော်အတွက် မဟာဗျူဟာကျတဲ့ နည်းပညာဆိုင်ရာ လုပ်ငန်းများ၊ ဆက်သွယ်ရေးအချက်အလက်စတဲ့ ကဏ္ဍတွေမှာ အမေရိကန်ဒေါ်လာ သန်း ၂၀ အထက်ပိုတဲ့ရင်းနှီးမြှုပ်နှံမှုလုပ်ငန်း၊ အစိုးရဌာနအဖွဲ့အစည်းကို ရင်းနှီးမြှုပ်နှံမှု အမေရိကန်ဒေါ်လာ သန်း ၂၀ အထက်ပိုတဲ့လုပ်ငန်းစသဖြင့် နယ်စပ်မျဉ်းတစ်လျှောက်မှာလုပ်တဲ့ ရင်းနှီးမြှုပ်နှံမှုလုပ်ငန်းတွေ၊ တိုင်းဒေသကြီးနဲ့ ပြည်နယ် တစ်ခုနဲ့တစ်ခု ဖြတ်ကျော် ဆောင်ရွက်နေတဲ့လုပ်ငန်းတွေ၊ ဥပမာအားဖြင့် ဆက်သွယ်ရေးတာဝါတိုင်လုပ်ငန်းတွေ ဖြစ်ပါတယ်။ ဧက ၁၀၀၀ ကျော်သုံးပြီး စိုက်ပျိုးရေးလုပ်ငန်းလုပ်တာတွေ၊ ဧက ၁၀၀ ကျော်သုံးပြီး စိုက်ပျိုးရေးလုပ်ငန်း မဟုတ်တဲ့ဟာမျိုး စတဲ့ လုပ်ငန်းတွေကို မဟာဗျူဟာကျတဲ့လုပ်ငန်းတွေအဖြစ် သတ်မှတ်ပါတယ်။

အမေရိကန်ဒေါ်လာသန်း ၁၀၀ နဲ့အထက်ကို မ,တည်ငွေ အရင်းကြီးမားတယ်လို့ သတ်မှတ်ပါတယ်။ ပတ်ဝန်းကျင်နဲ့ ဒေသခံလူထုအပေါ် ကြီးမားတဲ့ အကျိုးသက်ရောက်မှုဖြစ်စေတဲ့လုပ်ငန်းဆိုရင် MIC ကို အဆိုပြုချက်တင်ပြရမှာဖြစ်ပါတယ်။ နိုင်ငံတော်ပိုင်မြေကို ဌားရမ်းအသုံးပြုတဲ့ကိစ္စမျိုးဆိုရင်လည်း MIC ကို အဆိုပြုချက် တင်ပြရမှာဖြစ်ပါတယ်။ အဆိုပါအချက်တွေကလွဲလို့ ကျန်တဲ့အချက်တွေဆိုရင် အဆိုပြုချက်တင်စရာမလိုဘဲ အတည်ပြုအမိန့် တင်တာနဲ့ ရပါပြီ။ အတည်ပြုအမိန့်ကိုတော့ တိုင်းဒေသကြီးသက်ဆိုင်ရာ ပြည်နယ်တွေက ရင်းနှီးမြှုပ်နှံမှုကော်မတီတွေမှာ တင်လို့ရပါတယ်။

တိုင်းဒေသကြီးနဲ့ ပြည်နယ် ရင်းနှီးမြှုပ်နှံမှုကော်မတီတွေမှာ ဝန်ကြီးချုပ်က ဥက္ကဋ္ဌအဖြစ် ဆောင်ရွက်ပြီး ပြည်နယ်ဝန်ကြီးဌာနတွေနဲ့ အခွင့်အာဏာရှိတဲ့အဖွဲ့တွေက အဖွဲ့ဝင်အဖြစ် ပါဝင်ဆောင်ရွက်မှာဖြစ်ပါတယ်။

ပုဒ်မ ၃၆ မှာ ဖော်ပြထားတဲ့ လုပ်ငန်းတွေမှအပ ကျန်တဲ့လုပ်ငန်းတွေက ကော်မရှင်ကို အဆိုပြုချက်တင်ပြစရာမလိုပါဘူး။ ဒါပေမဲ့ မြေအသုံးပြုခွင့် လိုချင်တယ်၊ အခွန်ကင်းလွတ်ခွင့်၊ သက်သာခွင့် တစ်ရပ်ရပ်ကို လိုချင်တယ်ဆိုရင် ကော်မရှင်ကို အတည်ပြုလျှောက်လွှာတင်သွင်းလို့ရပါတယ်။

တားမြစ်တဲ့လုပ်ငန်းများ

နိုင်ငံတော်အတွင်းကို ဘေးအန္တရာယ်ရှိတဲ့၊ အဆိပ်အတောက်ရှိတဲ့စွန့်ပစ်ပစ္စည်းတွေထုတ်လုပ်တဲ့ လုပ်ငန်း၊ သုတေသနနဲ့ ဖွံ့ဖြိုးတိုးတက်မှု ရည်ရွယ်ချက်နဲ့ပြုလုပ်တဲ့ ရင်းနှီးမြှုပ်နှံမှုလုပ်ငန်းတွေမှအပ ပြည်ပက စမ်းသပ်ဆဲဖြစ်သော (သို့) အသုံးပြုဖို့ စိုက်ပျိုးမွေးမြူဖို့ အတည်ပြုချက်မရရှိသေးတဲ့နည်းပညာတွေ၊ ဆေးဝါးတွေ၊ အပင်နဲ့ တိရစ္ဆာန်မျိုးစိတ်တွေ၊ အသုံးအဆောင်တွေကို သယ်ဆောင်လာနိုင်တဲ့လုပ်ငန်းတွေ၊ တိုင်းရင်းသားလူမျိုးတွေရဲ့ ရိုးရာယဉ်ကျေးမှုနဲ့ ဓလေ့ထုံးစံတွေကို ထိခိုက်စေတဲ့လုပ်ငန်းတွေ၊ ပြည်သူအ

စာမျက်နှာ ၃၂ သို့

www.free4readers.com

သည်တစ်ပတ် သည်လုပ်ငန်း သည်တင်ဒါတွေ ရှိတယ်

အမျိုးသားယဉ်ကျေးမှုနှင့် အနုပညာတက္ကသိုလ် (ရန်ကုန်)ရဲ့ လုပ်ငန်း လေးခုအတွက် အိတ်ဖွင့်တင်ဒါဖိတ်ခေါ်

လုပ်ငန်းလေးခုအတွက် အိတ်ဖွင့်တင်ဒါ ဖိတ်ခေါ် ထားပါတယ်။

နေပြည်တော်၊ ဧပြီ ၂၅–စီးပွားရေးလုပ်ငန်းလုပ်ကိုင်လိုသူတွေအတွက် သည်တစ်ပတ်မှာ အစိုးရကတင်ဒါခေါ်ယူထားတဲ့လုပ်ငန်းတွေရှိပါတယ်။

ဆောက်လုပ်ရေး

အမျိုးသားယဉ်ကျေးမှုနှင့် အနုပညာတက္ကသိုလ်(ရန်ကုန်)ရဲ့ ၂၀၁၈ ခုနှစ်ခြောက်လတာဘဏ္ဍာရေးခွင့်ပြုငွေနဲ့ ဆောင်ရွက်မယ့် လုပ်ငန်းလေးခုအတွက် အိတ်ဖွင့်တင်ဒါ ဖိတ်ခေါ် ထားပါတယ်။

ဆောင်ရွက်ရမယ့်လုပ်ငန်းတွေကတော့(က)သံကူကွန်ကရစ်ခြောက်ခန်းတွဲလေးထပ်ဝန်ထမ်းအိမ်ရာတည်ဆောက်ခြင်းလုပ်ငန်း(ခ)သံကူကွန်ကရစ် သုံးထပ် စာသင် ဆောင်တည်ဆောက်ခြင်းလုပ်ငန်း(ဂ)စက်ကိရိယာတန်ဆာပလာပစ္စည်းများဝယ်ယူခြင်းနှင့် တပ်ဆင်ခြင်းလုပ်ငန်း(ဃ)ရုံးသုံးစက်ကိရိယာများ၊ရုံးသုံးပရိဘောဂများဝယ်ယူခြင်း လုပ်ငန်းတို့ဖြစ်ပါတယ်။

တင်ဒါတင်သွင်းလွှာပုံစံ အသေးစိတ်အချက်အလက်တွေနဲ့ စည်းကမ်းချက်တွေကို ဧပြီလ ၂၃ ရက်နေ့ကစပြီး စတင်ရောင်းချနေပြီဖြစ်ပြီး မေလ ၂၁ ရက် မွန်းလွဲ ၁း၀၀ နာရီမှာ တင်ဒါတင်သွင်းကြရမှာဖြစ်ပါတယ်။

ဆက်သွယ်စုံစမ်းချင်ရင်တော့ အမျိုးသားယဉ်ကျေးမှုနှင့် အနုပညာတက္ကသိုလ်(ရန်ကုန်)၁/၅၊ အောင်ဇေယျလမ်း၊(၂၆)ရပ်ကွက်၊ ဒဂုံမြို့သစ်(တောင်ပိုင်း)မြို့နယ်၊ ရန်ကုန်မြို့၊ဖုန်း–၀၉၄၂၀၀၁၂၆၈၉၊ ၀၁၅၉၀၂၅၃ တို့ဖြစ်ပါတယ်။

ကျန်းမာရေးနှင့် အားကစားဝန်ကြီးဌာန၊အားကစားနှင့်ကာယပညာဦးစီးဌာနအနေနဲ့ ခြောက်လတာဘဏ္ဍာရေးနှစ်ခွင့်ပြုရန်ပုံငွေနဲ့နေပြည်တော်ရှိလုပ်ငန်းနှစ်ခုကိုထပ်တိုးဆောက်လုပ်ဖို့ တရားဝင်အသိအမှတ်ပြုလိုင်စင်ရတဲ့ ဆောက်လုပ်ရေးလုပ်ငန်းကော်မတီတွေကို အိတ်ဖွင့်တင်ဒါတင်သွင်းဖို့ ဖိတ်ခေါ်ထားပါတယ်။

လုပ်ငန်းနှစ်ခုကတော့(က) လယ်ဝေးအားကစားကွင်းသစ်တည်ဆောက်ခြင်းလုပ်ငန်း(ခ) ဝဏ္ဏသိဒ္ဓိ sport complex ရှိ ပြေးခုန်ပစ်အားကစားနည်းလေ့ကျင့်ရေးခန်းမ ပေ ၁၂၀ × ရ၁ ပေသုံးထပ် Steel Structure အတွက် လုပ်ငန်းများထပ်တိုးဆောင်ရွက်ခြင်းလုပ်ငန်းတို့ ဖြစ်ပါတယ်။

တင်ဒါစတင်ရောင်းချရမယ့်ရက်ကတော့ ဧပြီလ၂၄ရက်(ရုံးချိန် အတွင်း)ဖြစ်ပါတယ်။ တင်ဒါပိတ်မယ့်ရက်ကတော့ မေလ ၂၃ ရက်နေ့ညနေ၄း၃၀နာရီ ဖြစ်ပါတယ်။ တင်ဒါတင်သွင်းရမယ့်နေရာကတော့ ဝဏ္ဏသိဒ္ဓိအားကစားကွင်း၊ဂိတ်(E)၊ D(၂၃)ရုံးခန်းဖြစ်ပါတယ်။

အသေးစိတ်အချက်အလက်တွေကို အားကစားကွင်း/အားကစားရုံ ဌာနခွဲရုံးဖုန်း–၀၆၇၃၄–၁၃၈၄၆ မှာ ရုံးချိန်အတွင်းဆက်သွယ်မေးမြန်းနိုင်ပါတယ်။

စီမံကိန်းနှင့်ဘဏ္ဍာရေးဝန်ကြီးဌာန၊မြန်မာ့ရင်းနှီးမြှုပ်နှံမှုနှင့်ကူးသန်းရောင်းဝယ်ရေးဘဏ်ရန်ကုန်မြို့ရဲ့ ခြောက်လတာဘဏ္ဍာနှစ်မှာ ဘဏ်ပဋ္ဌမထပ် တည်ဆောက်ခြင်းလုပ်ငန်းဆောင်ရွက်လိုတဲ့အတွက် မြန်မာနိုင်ငံသားလုပ်ငန်းရှင်တွေကို သတ်မှတ်ချက်နဲ့အညီ အိတ်ဖွင့်တင်ဒါတင်သွင်းဖို့ဖိတ်ခေါ်ထားပါတယ်။

ဆောက်လုပ်ရမှာကတော့ (က)ပဋ္ဌမထပ်တည်ဆောက်ရန် (အမိုးမိုးခြင်း၊ကာရံခြင်း၊မျက်နှာကြက်နဲ့အခန်းဖွဲ့စည်းခြင်း၊ ရေတံလျှောက်ပြုလုပ်ခြင်း)၊(ခ)ပဋ္ဌမထပ်မှာဘုရားခန်း၊အမျိုးသား၊ အမျိုးသမီး စားပွဲတင်တင်းနစ်အားကစားခန်းမ၊ရေချိုးခန်း၊အိမ်သာများဖွဲ့စည်းခြင်း၊(ဂ)ရေပိုက်လိုင်းသွယ်တန်းခြင်းတို့ ဖြစ်ပါတယ်။

တင်ဒါပုံစံနဲ့ စည်းကမ်းချက်တွေကို ဧပြီလ ၂၅ ရက်မှစတင်ပြီး မြန်မာ့ရင်းနှီးမြှုပ်နှံမှုနှင့်ကူးသန်းရောင်းဝယ်ရေးဘဏ်စီမံ(ပစ္စည်းထိန်း)ဌာနမှာ ဝယ်ယူနိုင်ပါတယ်။ တင်ဒါတွေကို မေလ ၁၄ရက်နေ့ ညနေ ၃း၀၀ နာရီ နောက်ဆုံးထားပြီး တင်ဒါတွေကို တင်သွင်းရမှာဖြစ်ပါတယ်။

အသေးစိတ်ကို မြန်မာ့ရင်းနှီးမြှုပ်နှံမှုနှင့် ကူးသန်းရောင်းဝယ်ရေးဘဏ်စီမံ(ပစ္စည်းထိန်း)ဌာနမှာ ဘဏ်အချိန်အတွင်းစုံစမ်းမေးမြန်းနိုင်ပါတယ်။ ဖုန်းနံပါတ်က ၀၁–၂၅၆၉၀၆ ဖြစ်ပါတယ်။

ရဲတပ်ဖွဲ့အတွက်

၂၀၁၈–၂၀၁၉ဘဏ္ဍာရေးနှစ်အတွင်းပြည်ထဲရေးဝန်ကြီးဌာန၊ မြန်မာနိုင်ငံရဲတပ်ဖွဲ့၊စစ်ကိုင်းတိုင်းဒေသကြီးရဲတပ်ဖွဲ့မှာ ဆောက်လုပ်ရေးလုပ်ငန်းသုံးခုဆောင်ရွက်ဖို့ပြည်တွင်းနိုင်ငံသား ပုဂ္ဂလိကကုမ္ပဏီလုပ်ငန်းရှင်တွေကို အိတ်ဖွင့် တင်ဒါတင်သွင်းဖို့ ဖိတ်ခေါ်ထားပါတယ်။

လုပ်ငန်းသုံးခုကတော့(က)ကလေးမြို့နယ်ရဲတပ်ဖွဲ့၊ကလေးမြို့ မရဲစခန်းခြောက်ခန်းတွဲ နှစ်ထပ် ၂(၁၂၆ ပေ ×၃၅၆လက်မ) + ၂×၂(၁၀ပေ× ၂၀ပေ)သံကူကွန်ကရစ်တစ်လုံး(Overhead Tank တင်ရန်)၊ RC Roof Slab၊ ရေဂါလန် ၃၀၀၀ဆံ့ Ground Tan က တစ်လုံး၊ Septic Tank သုံးလုံး၊ RC Parapet Wall,Cyclone Prove Roof Structure အပါ ဆောက်လုပ်ခြင်း၊(ခ)တမူးမြို့နယ်ရဲတပ်ဖွဲ့၊တမူးမြို့မရဲစခန်းအရာရှိနေအိမ်တစ်ထပ်(၄၅ပေ×၃၃ပေ) +(ရပေ×၂၄ပေ)+(၈ပေ× ၁၄ ပေ) +(၂၄ ပေ×၁၄ပေ) သံကူကွန်ကရစ်တစ်လုံး၊ဂါလန်၄၀၀ ဆံ့ ပေ၂၀ အမြင့် သံရေစင်တစ်လုံး၊ Septic Tank တစ်လုံး၊ဂါလန် ၁၆၀၀ ဆံ့ Ground Tank တစ်လုံး၊RC Parapet Wall,Cyclone Prove Roof Structure အပါ ဆောက်လုပ်ခြင်း၊(ဂ)ကောလင်းမြို့နယ်ရဲတပ်ဖွဲ့၊မြို့မရဲစခန်းရှိ နှစ်ခန်းတွဲ ၂၄လုံးနဲ့ လုံးချင်းနေ အိမ်ရှစ်လုံးတို့အား ရေလွှတ်တဲ့အနည်းဆုံးအုတ်ခုံ ခြောက်ပေအမြင့်အထိ မြှင့်တင်ခြင်းတို့ဖြစ်ပါတယ်။

လုပ်ငန်းဆိုင်ရာ တင်ဒါအဆိုပြုလွှာတွေကို ဧပြီလ ၃၀ရက်နေ့ကနေ စတင်ဝယ်ယူနိုင်ပြီး မေလ ၁၀ ရက်နေ့ နောက်ဆုံးထားပြီး ရုံးချိန်အတွင်းပေးပို့ရမှာဖြစ်ပါတယ်။ တင်ဒါစည်းကမ်းချက်နဲ့အဆိုပြုလွှာတွေ ပါဝင်ရမယ့် အချက်အလက်တွေကို စစ်ကိုင်းတိုင်းဒေသကြီးရဲတပ်ဖွဲ့မှူးရုံးမှာ ဝယ်ယူနိုင်ပါတယ်။ တင်ဒါစည်းကမ်းချက်နဲ့အညီ တင်ဒါအဆိုပြုလွှာတွေကိုတင်သွင်းရမှာဖြစ်ပြီး ကုမ္ပဏီ မှတ်ပုံတင် Profile တွေကိုပါတင်ပြရမှာဖြစ်ပါတယ်။

အသေးစိတ်အချက်အလက်တွေကို ဖုန်း–၀၇၁၂၆၅၁၁ နဲ့ ၀၉ ၂၅၀၁၀၀၁၁၉ တို့မှာ ဆက်သွယ်မေးမြန်းနိုင်ပါတယ်။

၂၀၁၈–၂၀၁၉ဘဏ္ဍာရေးနှစ်၊ တနင်္သာရီတိုင်းဒေသကြီးအစိုးရအဖွဲ့ရန်ပုံငွေနဲ့နယ်စပ်ဒေသဖွံ့ဖြိုးရေးလုပ်ငန်းများ ဆောင်ရွက်မယ့်မြေလမ်း ၁၂ လမ်း၊ ကျောက်ခင်းလမ်း ၂၈ လမ်း၊ကတ္တရာလမ်းလေးလမ်း၊ကွန်ကရစ်လမ်း၄၅ လမ်း၊ သံကူကွန်ကရစ်တံတား၂၇ စင်း၊ Box Culvent ၂၁ခု၊ ရေပြွန်ရှစ်ခု၊ သောက်သုံးရေရရှိရေး ၁၇ရွာ၊ စက်ရေတွင်း(တွင်းနက်)သုံးတွင်းနဲ့ ဆိုလာမီးလင်းရေး ၃၈ရစုံလုပ်ငန်းတွေကိုဆောင်ရွက်ဖို့ အိတ်ဖွင့်တင်ဒါ ခေါ်ယူထားပါတယ်။

အိတ်ဖွင့်တင်ဒါတွေကိုတော့ ဧပြီလ၂၃ရက်နေ့ကတည်းက ရုံးချိန်အတွင်းစတင်ရောင်းချနေပြီဖြစ်ပါတယ်။

အိတ်ဖွင့်တင်ဒါပိတ်မယ့်ရက်ကတော့ မေလ ၂၃ ရက် ညနေ ၄း၀၀နာရီဖြစ်ပါတယ်။ အိတ်ဖွင့်တင်ဒါတင်သွင်းရမယ့်နေရာကတော့တနင်္သာရီတိုင်းဒေသကြီးဖွံ့ဖြိုးမှုကြီးကြပ်ရေးရုံး၊ ဆိပ်ကမ်းသာလမ်း၊ထားဝယ်မြို့ဖြစ်ပါတယ်။ ဖုန်းနံပါတ်ကတော့ ၀၅၉၂၀၂၂–၁၂၆၊၀၅၉–၂၀၂၃၉၃၄၊ ၀၉–၂၅၄၃၀၃၀၁၈ ဖြစ်ပါတယ်။

အိတ်ဖွင့်တင်ဒါဖွင့်မယ့်ရက်ကတော့ မေလ ၂၉ ရက် နံနက် ၉ နာရီဖြစ်ပါတယ်။ အိတ်ဖွင့်တင်ဒါဖွင့်မယ့်နေရာကတော့ ထားဝယ်မြို့၊ စက်မှုလက်မှုသင်တန်းကျောင်းဖြစ်ပါတယ်။

အဆောက်အအုံအငှား

သယံဇာတနှင့်သဘာဝပတ်ဝန်းကျင်ထိန်းသိမ်းရေးဝန်ကြီးဌာန၊မြန်မာ့ကျောက်မျက်ရတနာရောင်းဝယ်ရေးလုပ်ငန်းပိုင် ရန်ကုန်တိုင်းဒေသကြီး၊မရမ်းကုန်းမြို့နယ်၊ကမ္ဘာအေးစေတီလမ်း၊အမှတ် ၆၈ရှိ မြန်မာ့ကျောက်မျက်ရတနာပြပွဲခန်းမ၊အမှတ် ၆၆ရှိ သိုလှောင်ရုံ၊အဆောက်အအုံ (၂၂) ငွေစာရင်းရုံးခန်း၊အဆောက်အအုံအမှတ်(၃၀)၊ကျောက်စိမ်းသံကိုဒေါင်နဲ့အဆောက်အအုံ အမှတ်(၁၈) သံကိုဒေါင် စုစုပေါင်းအဆောက်အအုံ ငါးလုံးကို ၂၀၁၈ခုနှစ် ဇွန်လ ၁၃ ရက်ကနေ ၂၀၂၃ ခုနှစ် ဇွန်လ ၁၂ ရက်နေ့အထိ အိတ်ဖွင့်တင်ဒါစနစ်နဲ့ ငှားရမ်းမှာဖြစ်ပါတယ်။

တင်ဒါတင်သွင်းခြင်းကို ဧပြီလ ၂၃ ရက်နေ့ကနေ မေလ ၂၂ ရက်ညနေ ၄း၀၀ နာရီအထိ မည်သူမဆိုလွတ်လပ်စွာတင်သွင်းနိုင်ပါတယ်။ တင်ဒါဖွင့်လှစ်မယ့်ရက်ကို ထပ်မံအကြောင်းကြားမယ်လို့ သိရပါတယ်။ တင်ဒါပုံစံနဲ့အသေးစိတ်ကို မြန်မာ့ကျောက်မျက်ရတနာရောင်းဝယ်ရေးလုပ်ငန်း၊ ရာဇသင်္ဂဟလမ်း၊နေပြည်တော် ဖုန်း–၀၆၇၃၄၁၄၁၈၊ ၀၆၇၃၄၁၅၀၄ ကို ဆက်သွယ်မေးမြန်းနိုင်ပါတယ်။

စီးပွားရေးနှင့်ကူးသန်းရောင်းဝယ်ရေးဝန်ကြီးဌာနရန်ကုန်တိုင်းဒေသကြီး၊အမှတ်(၂၁–A)၊စက်ဆန်းရပ်ကွက်၊ အထက်ပုဇွန်တောင်လမ်း၊မင်္ဂလာတောင်ညွန့်မြို့နယ်၊ရော်ဘာကြိတ်စက်ရုံဝင်းအတွင်းရှိအအေးခန်းစက်ရုံ အပါအဝင် အဆောက်အအုံသုံးလုံး၊ ရေဆင်းတံတားတစ်စင်း၊စက်ပစ္စည်းခြောက်မျိုးနဲ့ ဆက်စပ်မြေ ဧရိယာ ၃၆၀၃.၂၂ စတုရန်းမီတာတို့ကို(အအေးခန်းစက်ရုံရဲ့မူလလုပ်ငန်းကိုသာ လုပ်ကိုင်ဆောင်ရွက်မယ့်သူ)တိုင်းရင်းသားလုပ်ငန်းရှင်တွေကို အိတ်ဖွင့်တင်ဒါစနစ်နဲ့တစ်နှစ်သက်တမ်းစာချုပ်နဲ့ ငှားရမ်းမှာ ဖြစ်ပါတယ်။

အဆောက်အအုံသုံးလုံးနဲ့ ရေဆင်းတံတားတစ်စင်းပါရှိပြီး အသေးစိတ်စာရင်းနဲ့ စက်ပစ္စည်းခြောက်မျိုးပါအသေးစိတ်စာရင်းကိုတင်ဒါပုံစံမှာဖော်ပြထားမှာဖြစ်ပါတယ်။ တင်ဒါပုံစံရောင်းချမယ့်ရက်ကတော့ ဧပြီလ၂၃ရက်ကနေ မေလ ၂၂ ရက်နေ့နံနက်၉း၃၀နာရီကနေ ၄း၃၀နာရီအထိ ဖြစ်ပါတယ်။တင်ဒါစည်းကမ်းချက်များရှင်းလင်းခြင်းကတော့ မေလ ၂၄ ရက်နေ့ မွန်းတည့် ၁၂း၀၀နာရီဖြစ်ပါတယ်။ တင်ဒါပိတ်မယ့်ရက်ကတော့ မေလ၂၄ရက် မွန်းလွဲ ၁း၀၀ နာရီဖြစ်ပါတယ်။ တင်ဒါပုံစံရောင်းချမယ့်နေရာကတော့ စားသုံးသူရေးရာဦးစီးဌာန၊တိုင်းဒေသကြီးဦးစီးမှူးရုံး၊စီမံရေးရာဌာနခွဲ၊ အမှတ် (၂၂၈/၂၄၀)၊ ဒုတိယထပ်၊ ကမ်းနားလမ်းနဲ့ ရွှေဘုံသာလမ်းထောင့်၊ ရန်ကုန်မြို့ ဖြစ်ပါတယ်။

Deposit ပေးသွင်းနိုင်တဲ့ ဘဏ်တွေကို တင်ဒါစည်းကမ်းသတ်မှတ်ပုံစံမှာ ဖော်ပြထားပြီးဖြစ်ပါတယ်။စာရင်းပေးသွင်းရမယ့်နေရာကတော့ ရုံးအမှတ်(၅၂)နေပြည်တော်ဖြစ်ပါတယ်။တင်ဒါတင်သွင်းရမယ့်နေရာကတော့ စီးပွားရေးနှင့်ကူးသန်းရောင်းဝယ်ရေးဝန်ကြီးဌာန၊ရုံးအမှတ်(၃)နေပြည်တော်ဖြစ်ပါတယ်။

တင်ဒါခေါ်ယူထားတာတွေနဲ့ပတ်သက်ပြီး မျက်မြင်အခြေအနေတွေကို သက်ဆိုင်ရာမြို့နယ်သို့ သွားရောက်ကြည့်ရှုနိုင်ပြီး အသေး

စာမျက်နှာ ၂၃ သို့

www.free4readers.com

မိုင်းရှူးမြို့နယ်က ဟိုက်ပါရေတံခွန်ကို သွားလည်ကြမလား

စာမျက်နှာ ၄ မှအဆက်

လှေလာပြီး ယင်းနက်ကူးတို့ဆိပ်ကနေ ဖောင်လေးနဲ့ တစ်ဖက်ကမ်းကူးပါမယ်။ ယင်းနက်ရွာအလည်ခရီးလုပ်ပြီး ညနေ နမ့်စန်တစ်ရက်ခရီးစဉ်အတွက် တစ်ဦးကို ဟိုတယ်စရိတ်၊ ကားခ၊ နေ့လယ်စာ၊ ညစာ အပါအဝင် ကျပ် ၅၀,၀၀၀ ကျသင့်မှာပါ။

ဒုတိယနေ့ခရီးစဉ်ကတော့ နမ့်စန်ကနေ မိုးနဲမြို့ခရီးစဉ်ဖြစ်ပြီး မိုးနဲမြို့မှာထင်ရှားတဲ့ ရှေးဟောင်းဘုန်းကြီးကျောင်း မွေတော်စေတီအစု ဒေဝီ ၁၂ ပါးဂူ ဆင်တောင်စေတီအစု၊ ညောင်ပင်မြို့ဘုရားဦး သီလကျောင်းနဲ့ ရှေးစေတီအစု၊ စစ်ကဲကြီး ဦးရွှေအောင်ဘုရား မလင်တိုင်ဟော် နွားရုပ် တံခွန်တောင်လွှိုင်မြေဘုရား၊ ဆက်တော်ကျောင်းနဲ့ သဘာဝရေထွက်တို့ကို လှေ့လာလို့ရပါတယ်။ နေ့လယ်စာကို မိုးနဲမြို့မှာ စီစဉ်ပြီး ထင်းရှူးမြိုင်ဟိုတယ်မှာ ညအိပ်ပါမယ်။ သည့်ခရီးစဉ်အတွက်လည်း တစ်ဦးကို ကျပ် ၅၀,၀၀၀ ကျသင့်မှာပါ။ မိုးနဲမြို့မှာ တစ်နေကုန်လည်ရမှာဖြစ်ပြီး လေ့လာစရာ ၁၀ နေရာလောက်ရှိတယ်လို့ ဆိုပါတယ်။

မိုးနဲမြို့မှာ သစ်သားနဲ့ လုပ်ထားတဲ့ဘုန်းကြီးကျောင်းရဲ့နံရံတွေမှာ ရွှေနဲ့လုပ်ထားတဲ့ပန်းချီတွေက အခုချိန်ထိ လေ့လာလို့ရပြီး မျက်နှာကြက်နဲ့ ထုတ်တန်းတွေမှာလည်း ရွှေပန်းချီနဲ့ဆွဲထားပါတယ်။ ရှေးဟောင်းစေတီတွေ၊ ဒေဝီ ၁၂ ပါးဂူဟာ ထုံးကျောက်ဂူဖြစ်ပြီး နိုင်ငံခြားသားတွေ သဘောကျတဲ့နေရာတစ်ခုဖြစ်တယ်လို့ ဆိုပါတယ်။ ဒါ့အပြင် စော်ဘွားတွေနေခဲ့တဲ့နေရာ၊ ကြေးနဲ့ လုပ်ထားတဲ့နွားရုပ်၊ ကျွန်းပွတ်လုံးတိုင်အကြီးကြီးတွေနဲ့ လုပ်ထားတဲ့မီးထွန်းတိုင်၊ နတ်ရေကန်၊ အင်းတွေနဲ့ ဘေးမဲ့တောနဲ့ ဘုရားခြေတော်ရာလို့ ဒေသခံတွေယူဆတဲ့နေရာတွေမှာ လေ့လာရမှာဖြစ်ပါတယ်။ တတိယနေ့ကို နမ့်စန်မြို့ကနေ ကျိုင်းတောင်းရေတံခွန်အနီး နောင်ဖာရေကန်ခရီး၊ နောင်ဖာရေကန်ကနေ နောင်ဖာမှ ခိုလမ်၊ နေ့လယ်စာစားပြီး ကျိုင်းတောင်းရေတံခွန် ဟိုတယ်နဲ့ စားစရိတ်အပြီး တစ်ဦးကို ၆၀,၀၀၀ ကျသင့်ပါမယ်။

လေးရက်မြောက်နေ့မှာ နမ့်စန်ကနေ ဟိုက်ပါရေတံခွန်၊ မိုင်းရှူးအသွားလမ်းမှာ နေ့လယ်စာစားပြီး ဟိုက်ပါရေတံခွန်ကနေ တောင်ကြီးကို ပြန်ပို့မှာဖြစ်တယ်။ နမ့်စန်ထင်းရှူးမြိုင်ဟိုတယ်မှာ ပြန်တည်းပြီး မနက် ရန်ကုန်ကို တိုက်ရိုက် expresses car နဲ့ ပြန်နိုင်အောင် စီစဉ်ထားပါတယ်။ သည့်ခရီးအတွက် တစ်ဦးကို ကျပ် ၆၀,၀၀၀ ကျသင့်မယ်လို့ သိရပါတယ်။

ဘာတွေလိုသလဲ

သည်နေရာတွေကို သွားရောက်မယ့်သူတွေဟာ အနွေးထည်၊ တချို့ကတော့ ရွက်ဖျင်တဲလေးတွေ ယူလာကြပြီး ရေတံခွန်ကမ်းခြေမှာ အနားယူကြတယ်။ ကလေးတွေအတွက် ရေချိုးလို့ရမယ့် လှေလေးတွေ၊ ဘောကွင်းတွေရှိပါတယ်။

ဟိုက်ပါရေတံခွန်ကို သွားရောက်မယ့်သူတွေဟာ ရေတံခွန်အဆင့်ဆင့်ကို တက်ရတဲ့အတွက် ခိုင်ခံ့တဲ့ဖိနပ်တွေ၊ ဦးထုပ်တွေနဲ့ လိုက်ပို့သူတွေ တားမြစ်ထားတဲ့နေရာတွေကို မသွားဖို့ ဂရုပြုဖို့ လိုပါတယ်။

ရေတံခွန်အဆင့်ဆင့်အနီးမှာ ရေချိုးလို့ရသလို ချောင်းငယ်အသေးလေးတွေကို ကူးဖို့ သစ်ပင်တွေ၊ သစ်ကိုင်းတွေ၊ ကျောက်ခဲတွေကို ဖြတ်ကျော်ပြီး တက်ရောက်ရတာဖြစ်ပါတယ်။

ရေတံခွန်ကြီးအနီးထိ သွားဖို့ ချောင်းအတွင်းမှာ လှေနဲ့မော်တော်ဘုတ်တွေ ငှားစီးလို့ရပါတယ်။ မော်တော်ဘုတ်တစ်စီးကို ကျပ် ၅၀၀၀ နဲ့ စက်လှေစီးမယ်ဆိုရင် တစ်ဦးကို ကျပ် ၂၀၀၀ နဲ့ အနည်းဆုံး ငါးယောက်ပြည့်မှ ထွက်ပါတယ်။ သီးသန့်ငှားရင်လည်း ငှားလို့ရပြီး အသက်ကယ်အင်္ကျီတွေ ဝတ်ဆင်ဖို့ သတ်မှတ်ပေးထားပါတယ်။

ရေတံခွန်ကြီးအနီးထိ သွားဖို့ ချောင်းအတွင်းမှာ လှေနဲ့မော်တော်ဘုတ်တွေ ငှားစီးလို့ရပါတယ်။

သည်လှေက ချောင်းရေတစ်လျှောက် လှည့်ပတ်ပြသပြီး ရေတံခွန်ကြီးအနီးအထိ လှေနဲ့သွားရောက်လို့ရအောင် စီစဉ်ပေးထားတာကြောင့် လူကြိုက်များပါတယ်။

သည်ရေတံခွန်အနီးမှာ ဈေးရောင်းဖို့၊ တည်းခိုဖို့နဲ့ သွားရောက်လည်ပတ်ဖို့ ဒေသခံတွေကိုယ်တိုင် စီစဉ်ကြပြီး ကိုယ့်လုံခြုံရေးကို ကိုယ်တိုင်ယူရမှာဖြစ်ပါတယ်။

သည်နေရာမှာ တည်းခိုဖို့နေရာမရှိတာကြောင့် ညမအိပ်ဘဲ နေ့ချင်းပြန်ခရီးစဉ်အဖြစ် သွားသူတွေများပါတယ်။ **အေးအေးအောင်**

ရေစကြိုမြို့ ဘီးခွန်ကောက်ခံဂိတ် အခုနှစ်အတွက် တင်ဒါယူသူမရှိ

ရေစကြို ဧပြီ ၂၄ – ရေစကြိုမြို့ဝင် ဘီးခွန်ကောက်ခံဖို့နှစ်တိုင်းမှာ တင်ဒါယူချင်သူရှိခဲ့ပေမဲ့ ဘီးခွန်ကောက်ခံတဲ့ ဂိတ်နေရာပြောင်းလဲ သတ်မှတ်လိုက်တာကြောင့် သည်နှစ်မှာ တင်ဒါယူလိုသူ ပေါ်မလာဘူးလို့ သိရပါတယ်။

ရေစကြိုမြို့ဝင်အတွက် ဘီးခွန်ဂိတ်နေရာကို အရင်က ရေစကြိုမြို့နယ်တမာတန်းကျေးရွာလမ်းဆုံ မှာ ထားရှိကောက်ခံခဲ့တယ်။ စည်ပင်နယ်နိမိတ်မဟုတ်တဲ့အတွက် ရေစကြိုမြို့စည်ပင်သာယာရေးက ရေစကြိုမြို့ဝင်နေရာကို ပြောင်းလဲထားရှိလိုက်တယ်လို့ သိရပါတယ်။

ဧပြီလ ၁ရက်နေ့က ဂိတ်နေရာပြောင်းလဲသတ်မှတ်လိုက်တာပါ။ အခုနှစ် တင်ဒါကို ကျပ် ၂၅ သိန်းနဲ့ တင်တာဖြစ်ပြီး ၆၀ ရာခိုင်နှုန်း လျှော့ဈေးနဲ့ ၁၅သိန်းတင်ဒါပစ်ခဲ့ပေမဲ့ တင်ဒါဆွဲမယ့်သူမရှိခဲ့တာကြောင့် ရေစကြိုမြို့ စည်ပင်သာယာရေးအဖွဲ့ကပဲ ဦးဆောင်ပြီး ဘီးခွန်ကောက်ခံနေရတယ်လို့ သိရပါတယ်။

ရေစကြိုမြို့စည်ပင်သာယာရေးအမှုဆောင်အရာရှိ ဦးမြင့်ဟန်က 'ဒီနှစ်ကျွန်တော်တို့ တင်ဒါပစ်တာ ၂၅သိန်းနဲ့ပစ်တာ၊ အဲဒါကိုဆွဲမယ့်သူမရှိဘူး၊ မြို့တွင်းမှာ ဂိတ်ပြောင်းလိုက်တော့ ကားအဝင်နည်းသွားတာပေါ့' လို့ ပြောတယ်။

အရင်နှစ်က တစ်နှစ်အတွက် ဘီးခွန်တင်ဒါပစ်ရာမှာ ကျပ် ၁၉၅ သိန်းနဲ့ တစ်နှစ်စာဖြစ်ခဲ့ပြီး အခုနှစ်ဟာ(ခြောက်လဘတ်ဂျက်)ခြောက်လအတွက် ကျပ် ၂၅သိန်းနဲ့တင်ဒါပစ်ခဲ့တာလို့ သိရပါတယ်။

မြို့ဝင်ဘီးခွန်အနေနဲ့ ကားတစ်စီးကို ကျပ် ၂၀၀ ကနေ ကျပ်၁၀၀၀ အထိ အစားစားကောက်ခံတယ်လို့ သိရပါတယ်။

နိုင်စာနည်းမောင်

အပူဒဏ်ကြောင့် ပန်းတွေအညှိုးမြန်၊ အရောင်းသွက်နေ

ဖရုတ္တူ၊ ဧပြီ ၂၄ – ရာသီဥတုပူပြင်းလာတာကြောင့် ပန်းတွေအညှိုးမြန်လာလို့ ပန်းသည်တွေအရောင်းသွက်နေပါတယ်။

နွေရာသီမှာပန်းဟာ ပျမ်းမျှ နှစ်ရက်လောက်ခံတတ်ပါတယ်။ ဆောင်းတွင်းဆိုရင်တော့ တစ်ပတ်ကျော်ကျော်အထိ အထားခံပါတယ်။

ပန်းရောင်းသူ ဒေါ်ဝင်းမာက 'ပန်းက နွေရာသီမှာတော့ အညှိုးမြန်တယ်၊ အထားမခံဘူး၊ ကျွန်မတို့လက်ထဲတင်ကို အထားမခံဘူး၊ ဒါပေမဲ့ ဘုရားစင်မှာ တင်ထားတဲ့ပန်းကလဲ အညှိုးမြန်တာဆိုတော့ ပန်းကပိုပြီး ရောင်းအားကောင်းတယ်၊ ပန်းညှိုးတိုင်းလာဝယ်ကြတယ်၊ ရောင်းအားသွက်တာပေါ့' လို့ ပြောပါတယ်။

ပန်းရောင်းချသူ တစ်ဦးကလည်း 'ပန်းကနှင်းဆီပန်းတို့ ဂန္ဓမာပန်းတို့ကျတော့ နွေမှာ ရေနဲ့ထားရတယ်၊ ရာသီဥတုကပူတော့ အရောင်တွေ ပြောင်းကုန်တာမျိုးတွေ တော့ရှိတယ်' လို့ ပြောပါတယ်။

ဆောင်းတွင်းရာသီမှာ ပန်းခိုင်တဲ့အတွက် ရောင်းအားမကောင်းတတ်ပါဘူး။

ဈေးမပြောင်း

နွေနဲ့ ဆောင်းတွင်းချိန် ပန်းဈေးဟာ အပြောင်းအလဲမရှိဘူးလို့ ဆိုပါတယ်။ နွေရာသီမှာ အထားခံတဲ့ ဂန္ဓမာပန်းက အရောင်းအဝယ်သွက်ပြီး ဆောင်းတွင်းမှာတော့ သစ္စာပန်းက အရောင်းအဝယ်သွက်တယ်လို့ ပန်းရောင်းသူတွေဆီက သိရပါတယ်။ **နိုင်စာနည်းမောင်**

သည်တစ်ပတ် သည်လုပ်ငန်း သည်တင်ဒါတွေ ရှိတယ်

စာမျက်နှာ ၂၂ မှအဆက်

စိတ် အချက်အလက်တွေကို သိရှိလိုပါကတင်ဒါပုံစံဝယ်ယူရမယ့်နေရာသို့လူကိုယ်တိုင်ဖြစ်စေ၊ ဖုန်း–၂၅၀၄၃၂ သို့ ဆက်သွယ်စုံစမ်းမေးမြန်းနိုင်တယ်လို့ သိရပါတယ်။

နေပြည်တော်စည်ပင်သာယာရေးကော်မတီ၊ ဈေးများဌာနရှိ ကော်မတီပိုင် ပျဉ်းမနားအမှတ် (၁)မြို့မဈေး၊ အပေါ်ထပ်ခန်းမ (၁၄၀ပေX၂၅ပေ) နဲ့ ဇမ္ဗူသီရိမြို့နယ်၊ ပညာသိဒ္ဓိရပ်ကွက်၊ ခရေးအိမ်ရာ၊ တိုက်အမှတ်(၆၈၊၆၉)အနီး၊ လေးခန်းတွဲစားသောက်ဆိုင်မှ ဆိုင်ခန်းအမှတ်(၄)(၁၀ပေX၄၅ပေ) တို့ကို ၂၀၁၈–၂၀၁၉ ဘဏ္ဍာနှစ် ဧပြီလမှ စက်တင်ဘာလအထိ ခြောက်လတာ ကာလအတွက်ငှားရမ်းသွားမှာဖြစ်တဲ့အတွက် မည်သူမဆို ငှားရမ်းနိုင်တယ်လို့ သိရပါတယ်။

ဈေးနှုန်းတွေကတော့ ပျဉ်းမနားအမှတ်(၁)မြို့မဈေး၊ အပေါ်ထပ်ငှားရမ်းခြင်းဟာ တစ်လကို ကျပ်ရ၀၀,၀၀၀ဖြစ်ပြီး တင်သွင်းရမယ့် အာမခံ စပေါ်ငွေကတော့ ကျပ် ၁၄ သိန်း ဖြစ်ပါတယ်။ ခရေအိမ်ရာစားသောက်ဆိုင်အမှတ်(၄) ငှားရမ်းမယ့်ဈေးကတော့ တစ်လကို ကျပ် ၂၅,၀၀၀ ဖြစ်ပြီး တင်သွင်းရမယ့် အာမခံစပေါ် ငွေကတော့ ကျပ် ၅၀,၀၀၀ ဖြစ်ပါတယ်။

ငှားရမ်းလိုတဲ့သူတွေအနေနဲ့ မေလ၄ ရက် ညနေ ၄း၃၀နာရီနောက်ဆုံးထားပြီး ဈေးများဌာန၊ နေပြည်တော်စည်ပင်သာယာရေးကော်မတီကို လာရောက်လျှောက်ထားနိုင်ပါတယ်။ အသေးစိတ်အချက်အလက်တွေကိုဖုန်း–၀၆၇၄၁ ၄၂၉၃၊ ၀၆၇၃၂၀၂၁၂၊ ၀၆၇၂၂၉၆၈ မှာ ဆက်သွယ်စုံစမ်းနိုင်ပါတယ်။

မြေကွက်အရောင်း

နိုင်ငံတော်ပိုင် မြန်မာ့ယူနီဗာဆယ်ဘဏ် လီမိတက်၊ မန္တလေးဘဏ်ခွဲ အမည်ပေါက် မန္တလေးတိုင်းဒေသကြီး၊ အမရပူရမြို့၊ မှန်တန်းရပ်ကွက်၊ အကွက်အမှတ် (၆၀၃)၊ ဦးပိုင်အမှတ် ၄၀၈/၅၁၉ မြေဧရိယာ ၀.၃၈ ဧကရှိ ဂရန်မြေကွက်၊ ဦးပိုင်အမှတ် ၄၀၈/၅၂၀ မြေဧရိယာ၀.၅၅ ဧကရှိ ဂရန်မြေကွက်၊ ဦးပိုင်အမှတ်၄၀၈/၅၂၁ မြေဧရိယာ ၀.၄၅ ဧကရှိ ဂရန်မြေကွက်၊ ဦးပိုင်အမှတ် ၄၀၈/၅၂၂ မြေဧရိယာ ၀.၃၇ ဧကရှိ ဂရန်မြေကွက်တွေနဲ့ သည်မြေကွက်တွေပေါ်မှာရှိတဲ့ အဆောက်အအုံတွေကိုလည်း အများပြည်သူတွေရဲ့ မျက်မြင်အခြေအနေအတိုင်း အိတ်ဖွင့် လေလံတင်စနစ်နဲ့ရောင်းချမှာဖြစ်ပါတယ်။

လေလံဆွဲလိုသူတွေအနေနဲ့ လျှောက်လွှာပုံစံနဲ့အိတ်ဖွင့်လေလံစည်းကမ်းချက်တွေကို မြန်မာ့စီးပွားရေးဘဏ်၊ မန္တလေးတိုင်းဒေသကြီးရုံးမှာ ရုံးချိန်အတွင်း လာရောက် ဝယ်ယူစုံစမ်းနိုင်ပါတယ်။

အိတ်ဖွင့်လေလံတင်သွင်းလွှာတွေကို ကြော်ငြာတဲ့ရက်ကနေ မေလ ၅ ရက်နေ့မွန်းတည့် ၁၂း၀၀ နာရီနောက်ဆုံးထားပြီး မြန်မာ့စီးပွားရေးဘဏ်၊ မန္တလေးတိုင်းဒေသကြီးရုံးမှာ တင်သွင်းရမှာဖြစ်ပါတယ်။

မေလ ၂၄ရက်နေ့ မွန်းလွဲ ၂ နာရီမှာတော့ အများပြည်သူတွေရှေ့မှောက်မှာ ဖွင့်လှစ်ကြေညာပေးသွားမှာဖြစ်ပြီး မေလ ၂၄ ရက်နေ့မွန်းတည့် ၁၂း၀၀ နာရီနောက်ပိုင်းတင်သွင်းလာတဲ့အိတ်ဖွင့် လေလံဈေးနှုန်းတင်သွင်းလွှာတွေကို လုံးဝထည့်သွင်းစဉ်းစားမှာမဟုတ်ဘူးလို့ သိရပါတယ်။

ဆေးနှင့်ဆေးပစ္စည်း

နေပြည်တော်ပြည်သူ့ဆေးရုံကြီး(ခုတင်–၁၀၀၀)မှာလူနာတွေကို ကုသမှုပေးဖို့ အက်ဖ်ဒီအေ အသိအမှတ်ပြုဆေးနှင့် ဆေးပစ္စည်းများ၊ ဓာတ်ခွဲ၊ ဓာတ်မှန်သုံးဆေးနှင့် ဆေးပစ္စည်းတွေကို မြန်မာကျပ်ငွေနဲ့ဝယ်ယူလိုတဲ့အတွက် အိတ်ဖွင့်တင်ဒါတင်သွင်းဖို့ ကျန်းမာရေးနှင့်အားကစားဝန်ကြီးဌာနက တင်ဒါခေါ်ယူထားပါတယ်။

တင်ဒါပုံစံတွေကို ဧပြီလ ၂၆ ရက်နေ့ နံနက် ၁၀း၀၀ နာရီမှာ စတင်ရောင်းချမှာဖြစ်ပါတယ်။ တင်ဒါပိတ်မယ့်ရက်ကတော့ မေလ ၂၅ရက်နေ့ ညနေ ၄း၀၀ နာရီပါ။

တင်ဒါစည်းမျဉ်းစည်းကမ်းချက်တွေနဲ့ ပစ္စည်းစာရင်းအသေးစိတ်ကို ဝယ်ယူရေးလုပ်ငန်းကော်မတီ၊ နေပြည်တော်ပြည်သူ့ဆေးရုံကြီး(ခုတင်–၁၀၀၀) ဖုန်း– ၀၆၇ ၄၂၁၄၆၆၊ ၀၆၇၄၂၁၄၆၂ မှာ ရုံးချိန်အတွင်း ဆက်သွယ်မေးမြန်းနိုင်ပါတယ်။ **မာရီနိုင်**

www.free4readers.com

ဆံပင်ကျွတ်တာသက်သာစေဖို့ နေ့တိုင်းစားသုံးပေးသင့်တဲ့အစားအသောက် ငါးမျိုး

ဧပြီ ၂၅ - ဆံပင်ကောင်းခြင်းကလည်း လူတစ်ယောက်ကို အလှတိုးစေတဲ့အရာတစ်ခုပါ။ အမျိုးသမီးတွေအတွက်ဆိုရင် ဆံသားလှပဖို့ကလည်း အရေးပါတဲ့အရာတစ်ခုပါ။ ဆံပင်တွေကျွတ်ပြီး ဆံပင်ပါးနေသူတွေအတွက် သတင်းကောင်းလေး ပါးပါရစေ။ ဒါကတော့ ဆံပင်ကျွတ်သက်သာအောင် နေ့စဉ်စားသုံးတဲ့ အစားအသောက်ထဲမှာ ထည့်သွင်းစားသုံးသင့်တဲ့ အစားအစာ ငါးမျိုးပါ။ ဘာတွေများဖြစ်မလဲ။

အရင်ဆုံးဆံပင်ကျွတ်ရတဲ့အကြောင်းလေးကနေ စပြောပြမယ်နော်။ ဆံပင်ကျွတ်လိုက်တာ ဆံပင်တွေပါးလိုက်တာလို့ မညည်းခင်မှာ ကိုယ်တိုင် သည်လိုမျိုးဖြစ်နေတာလားဆိုတာကို အရင်သုံးသပ်နိုင်အောင် ဆံပင်ကျွတ်ရခြင်းအကြောင်း တရားတွေကို ပြောပြပေးပါရစေ။

မုန်လာဥနီဖျော်ရည် တစ်နေ့ တစ်ခွက် သောက်သုံးပေးမယ်ဆိုရင် ဆံသားတွေ ထူထဲလာမှုကို လက်တွေ့ တွေ့ရမှာ အသေအချာပါ။

- စားသောက်မှုပုံစံမမှန်တာ
- လိုအပ်တဲ့ဗီတာမင်ဓာတ်တွေမရှိတာ
- မျိုးရိုးဗီဇကြောင့်ဖြစ်တာ
- စိတ်ဖိစီးမှုတွေများနေတာ
- တိုက်ဖွိုက်၊ သွေးအားနည်းရောဂါနဲ့အသည်းရောင်အသားဝါလိုမျိုးရောဂါတွေရှိနေတာ
- သွေးလည်ပတ်မှုမကောင်းတာ
- ဦးရေပြားသန့်ရှင်းမှုအားနည်းတာတွေကြောင့် ဆံပင်ကျွတ်နိုင်ပါတယ်။

ဆံပင်ကျွတ်ရတဲ့အကြောင်းအရင်းကဘာလဲဆိုတာကို အရင်သိအောင် လုပ်ပါ။ သည်လိုလုပ်တာက ပြဿနာကို ဖြေရှင်းရ ပိုမိုလွယ်ကူစေပါတယ်။ ဆံပင်ကျွတ်တာကို သဘာဝနည်းလမ်းသုံးပြီး ဖြေရှင်းတာက ပိုမိုထိရောက်သလို ပိုပြီးလည်း အန္တရာယ်ကင်းပါတယ်။ ဓာတုဗေဒဆေးတွေ အသုံးပြုပြီး ဆံပင်မကျွတ်အောင် လုပ်တာက ကောင်းကျိုးထက် ဆိုးကျိုးပိုများပါတယ်။

နေ့စဉ်နေထိုင်မှုပုံစံကလည်း ဆံသားကျန်းမာရေးအပေါ်မှာ တော်တော်လေးသက်ရောက်မှုရှိနေပါတယ်။ စားသုံးတဲ့အစားအစာတွေထဲမှာ အာဟာရမပြည့်ဝဘာက ဆံပင်ကျွတ်စေတာ၊ ဆံပင်ပေါက်နှုန်းနှေးတာနဲ့ ဆံပင်မသန်တာတွေကိုဖြစ်စေနိုင်ပါတယ်။

ပရိုတင်းရရှိစေဖို့ ဥအမျိုးမျိုး

ဆံပင်ကို အဓိကဖွဲ့စည်းထားတာက ပရိုတင်းပါ။ ဒါကြောင့် နေ့စဉ် စားသုံးတဲ့အစားအစာတွေထဲမှာ ပရိုတင်းပြည့်ဝအောင် စားသုံးဖို့လိုပါမယ်။ ဥအမျိုးမျိုးကပရိုတင်းကြွယ်ဝတဲ့ အစားအသောက်ဖြစ်တာကြောင့် နေ့စဉ်စားသုံးမှုထဲမှာ ကြက်ဥတစ်လုံးလောက်တော့ ပါအောင် စားသုံးပေးပါ။

သံဓာတ်ရရှိစေဖို့ အစိမ်းရင့်ရောင်အရွက်တွေ

သံဓာတ်က ဆံသားဆဲလ်တွေအတွက် မရှိမဖြစ် လိုအပ်တဲ့သတ္တုဓာတ်တွေကို ပေးစွမ်းပါတယ်။ ခန္ဓာကိုယ်မှာ သံဓာတ်ချို့တဲ့လာတဲ့အခါ ဆံပင်ကျွတ်တာတွေဖြစ်လာပါတယ်။ သံဓာတ်နည်းလာတဲ့အခါ ဆံသားအိတ်တွေဆီကို သံဓာတ်အပြည့်အဝ မထောက်ပံ့ပေးနိုင်တော့ဘဲ ဆံပင်ကျွတ်တာတွေ ဖြစ်လာပါတယ်။

ဗီတာမင်စီ ရရှိစေဖို့အချဉ်သီး

သည်နေရာမှာ အချဉ်သီးဆိုလို့ ဘာများစားရမှလဲလို့များ တွေးနေလား။ အချဉ်သီးဆိုတာက သံပရာသီး၊ သံပရိုသီး၊ ရှောက်သီး၊ လိမ္မော်သီး၊ ရှောက်ချိုသီး တို့လိုမျိုး အချဉ်ဓာတ်ပါနေတဲ့ အသီးတွေပါ။ နေ့စဉ်စားသုံးနေတဲ့အစားအစာထဲမှာ အချဉ်ဓာတ်ပါတဲ့ အသီးတွေကို ထည့်သွင်းစားသုံးပေးမယ်ဆိုရင် ဆံသားကို ကျန်းမာသန်စွမ်းထူထဲစေမှာ သေချာပါတယ်။

Omega-3 Fatty Acids ရရှိဖို့ အခွံမာသီးတွေ

Omega-3 Fatty Acids က ဆံပင်ထူစေဖို့အတွက် အားဖြည့်ပေးဖို့ အဓိကတာဝန်ယူထားတဲ့ ဓာတ်လိုက်ပါ။ ခန္ဓာကိုယ်က သည်ဓာတ်ကို ကိုယ်တိုင် မထုတ်လုပ်နိုင်ပါဘူး။ အစားအစာတွေကနေ တစ်ဆင့်ပဲရယူရတာ ဖြစ်ပါတယ်။ ဒါကြောင့် ဆံပင်ကျွတ်သက်သာပြီး ဆံပင်သန်ချင်သူတွေအနေနဲ့ အယ်လ်မွန်၊ သစ်ကြားသီးတို့လိုမျိုးအခွံမာသီးတွေကို အဆာပြေမုန့်တွေ အစားစားသုံးပေးလိုက်ပါ။

ဗီတာမင်အေနဲ့ ဗီတာမင်အီးရရှိစေဖို့အတွက်မုန်လာဥနီ

မုန်လာဥနီဖျော်ရည်တစ်နေ့တစ်ခွက် သောက်သုံးပေးမယ်ဆိုရင် ဆံသားတွေ ထူထဲလာမှုကို လက်တွေ့ တွေ့ရမှာ အသေအချာပါ။ ဆံပင်က ခန္ဓာကိုယ်တစ်ခုလုံးရဲ့ကြီးထွားမှုအလျင်မြန်ဆုံးသောတစ်သျှူးကို ပိုင်ဆိုင်ထားတဲ့ ကိုယ်အင်္ဂါအစိတ်အပိုင်းပါ။ သည်အင်္ဂါအစိတ်အပိုင်းက ဗီတာမင်အေကို လုံလောက်စွာရရှိမယ်ဆိုရင် ဦးရေကို အားဖြည့်ပေးနိုင်မှာ အသေအချာပါ။ ဆံပင်ကို အမြစ်ကနေ အဖျားထိ ကျန်းမာသန်စွမ်းစေမှာလည်း ဖြစ်ပါတယ်။ ဒါ့အပြင် ဗီတာမင်အီးကလည်း ဦးရေပြားနဲ့ ဆံပင်အိတ်တွေရဲ့ သွေးလှည့်ပတ်မှုကို ကောင်းမွန်အောင် လုပ်ဆောင်ပေးနိုင်တာကြောင့် ဆံပင်ကျွတ်တာ သက်သာစေမှာအသေအချာပါ။ ဒါ့အပြင် ဗီတာမင်အီးက ဆံပင်အိတ်တွေထဲက PH ပမာဏနဲ့အဆီပမာဏကိုပါ ထိန်းညှိပေးပါသေးတယ်။

ဦးခေါင်းပေါ်မှာရှိနေတဲ့ ဆံတွင်းအိတ်လေးပေါင်း ၁၅၀,၀၀၀ တွေကျန်းမာပြီး သန်စွမ်းတဲ့ဆံသားတွေ ထွက်လာစေဖို့အတွက် အခုပြောခဲ့တဲ့ အစားအစာတွေကို တစ်နေ့တာစားသုံးမှုပုံစံထဲမှာ ထည့်သွင်းစားသုံးရင်း အမျိုးသား၊ အမျိုးသမီးတိုင်း လှပကျန်းမာတဲ့ ဆံသားကိုပိုင်ဆိုင်နိုင်မှာပါ။

မအေးသီမွန်

[ref:boldsky.com,Apr 20, 2018.]

ရင်သားကင်ဆာသည်တွေအတွက် အထောက်အကူဖြစ်စေမယ့် အတွင်းခံအင်္ကျီတစ်မျိုး တီထွင်

ဧပြီ ၂၃ - ရင်သားကင်ဆာရောဂါဖြစ်ပြီး အသက်ရှင်ကျန်ရစ်ခဲ့တဲ့ ဂျပန်အမျိုးသမီးတစ်ယောက်ဟာ ရင်သားကင်ဆာကို တိုက်ဖျက်နေရတဲ့ တခြားအမျိုးသမီးတွေအတွက် အထောက်အကူဖြစ်စေမယ့် ဘရာစီယာတွဲလျက်ပါတဲ့ အတွင်းခံအင်္ကျီတွေကို တီထွင်ခဲ့ပါတယ်။

မိုင်ဘိုးမန်း (၃၆ နှစ်) ဟာ ကင်ဆာကြောင့် ရင်သားတစ်ဖက်ဖြတ်ခဲ့ရပြီးနောက်ပိုင်းမှာ ရှီတာဂီယာကလော့ဗ်လို့ အမည်ပေးထားတဲ့အတွင်းခံလုပ်ငန်းကို ဖွင့်လှစ်ထားသူဖြစ်ပါတယ်။ သူဟာ တိုကျိုအနီး ဆိုင်တာမာမြို့မှာ ဆွေးနွေးပွဲတွေ ကျင်းပပေးပြီး ဆေးကုသမှုခံယူနေတဲ့ ရင်သားကင်ဆာသည်တွေအနေနဲ့ သူ့ရဲ့အတွင်းခံကို ဝတ်ဆင်ရင်းနဲ့သူတို့ရဲ့ အတွေ့အကြုံတွေ၊ စိုးရိမ်မှုတွေကို ဖလှယ်နိုင်ကြပါတယ်။

အသက် ၃၁ နှစ်အရွယ်မှာ ဘိုးမန်းဟာ အစောပိုင်းအဆင့် ကင်ဆာရောဂါကို တွေ့ရှိခဲ့တာကြောင့် ခွဲစိတ်မှုခံယူပြီး ရင်သားတစ်ဖက်ကို ဖြတ်ထုတ်ခဲ့ရပါတယ်။ ခွဲစိတ်မှုခံယူပြီးနောက်ပိုင်းမှာ သူနဲ့ အဆင်ပြေမယ့် အတွင်းခံအင်္ကျီကို ဝယ်ဝတ်ဖို့ အခက်အခဲဖြစ်လာတာကြောင့် ၂၀၁၆ မေလမှာ သည်လုပ်ငန်းကို စတင်လုပ်ဆောင်ခဲ့ပါတယ်။

အတွင်းခံအင်္ကျီလုပ်ငန်းကို လုပ်ရတာ အတော်ခက်ခဲခဲ့တယ်။ သူနဲ့ အလုပ်တွဲလုပ်ချင်တဲ့ ကုမ္ပဏီကို အတော်ကြိုးပမ်းရှာခဲ့ရတယ်။ နောက်ဆုံးတော့ ဆိုင်တာမာပြည်နယ်က ကုမ္ပဏီတစ်ခုနဲ့ အဆင်ပြေခဲ့တယ်လို့ သူက ပြောကြားခဲ့ပါတယ်။

ရင်သားကင်ဆာဖြစ်ပြီး အသက်ရှင်ကျန်ရစ်ခဲ့သူတွေကို နမူနာအတွင်းခံအင်္ကျီတွေကို ဝတ်ခိုင်းပြီး အဆင်မပြေတာတွေကို ပြန်မေးရင်း ပြန်လုပ်ရင်းနဲ့ အတော်ကြိုးပမ်းခဲ့ရတယ်လို့ ပြောပြပါတယ်။

နောက်ဆုံးမှာတော့ ချည်သားသက်သက်သာ အသုံးပြုပြီး ချုပ်လုပ်ကာ ချိုင်းခံဖော့ပြားနဲ့ ချည်ကြိုးတွေကို အသုံးပြုကာ ရင်တုကို ပြုလုပ်ခဲ့တာလို့ ပြောကြားခဲ့ပါတယ်။

ပြပွဲတွေနဲ့ အခြားနည်းတွေကို အသုံးပြုကာ ငွေရှာခဲ့ပြီးနောက်မှာ ပြီးခဲ့တဲ့ မေလကစတင်ပြီး ရောင်းချခဲ့ပါတယ်။

ဒါ့အပြင် နှစ်လတစ်ကြိမ် အင်္ကျီပြန်တိုင်းပေးပြီး ဝိုင်းဖွဲ့ဆွေးနွေးမှုတွေ ပြုလုပ်ကြပါတယ်။

နှင်းသန့်

[ref: Kyodonews, Apr 22,2018.]

အအေးမိဖျားနာမှုကနေ ကင်းဝေးစေမယ့် အလေ့အထတွေ

ဧပြီ ၂၃ - မကြာခဏဆိုသလို ဖျားနာမှုတွေ

ဖြစ်နေလို့ စိတ်ညစ်နေပါသလား။ ဖျားနာတာက တော်တော်လေးတော့ စိတ်ပျက်စရာကောင်းတယ်နော်။ ဒါကြောင့် ရာသီဥတု အပြောင်းအလဲကြောင့်ဖြစ်ဖြစ်၊ အကြောင်းအရင်းမရှိဘဲဖြစ်ဖြစ် ခဏခဏ ဖျားနာနေတာမျိုးမဖြစ်အောင် အထောက်အကူပြုပေးနိုင်မယ့် အလေ့အထလေးတွေကို ဖော်ပြပေးလိုက်ပါတယ်။

ရေမလို လက်သန့်ဆေး ဆောင်ထားပါ

သည်လိုဆောင်ထားတာက လိုအပ်တဲ့ အချိန်တိုင်း လက်တွေကို အလွယ်တကူ သန့်စင်နိုင်တာကြောင့် ဘက်တီးရီးယားတွေ ရန်ကကာကွယ်ပြီးသား ဖြစ်သွားမှာပါ။ အများသုံးနေရာတွေကို သွားရောက်ပြီးတဲ့အခါ ဘတ်စ်ကားပေါ်ကနေ ဆင်းတိုင်းမှာ လက်ကို သန့်စင်ပေးပါ။

လက်ဆေးဖို့မပျင်းပါနဲ့

အိမ်သာက အဆင်းနဲ့ အစားအစာတွေကို မစားခင်တိုင်းမှာ လက်ကို သေချာသန့်စင်အောင် ဆေးကြောရပါမယ်။ သည်လိုလုပ်တာက လက်မှာ ကပ်ညှိပြီးပါလာတဲ့ ဗိုင်းရပ်စ်တွေနဲ့ ဘက်တီးရီးယားတွေကြောင့် ဖျားနာမှုကနေ ကင်းဝေးစေမယ့်အပြင် အအေးမိ၊ တုပ်ကွေးဗိုင်းရပ်စ်တွေကို တိုက်ဖျက်နိုင်မှာ သေချာပါတယ်။

ဓာတ်လှေကားခလုတ်တွေကို နှိပ်ပြီးတိုင်းလက်ဆေးပါ

ဓာတ်လှေကားခလုတ်တွေက လူအများအသုံးပြုနေတာ ဖြစ်တာကြောင့် ရောဂါပိုးတွေ ကပ်ညှိနေနိုင်ပါတယ်။ ဒါကြောင့် ဓာတ်လှေကားခလုတ်တွေကို ကိုင်ပြီး လက်ကို သေချာဆေးကြောပေးပါ။ ဒါမှမဟုတ် ရေမလို လက်သန့်ဆေးရည်သုံးပြီး လက်ကိုသန့်စင်ပါ။

နေမကောင်းတဲ့သူနဲ့ အနီးကပ်နေတာကို ရှောင်ပါ

ဖျားနာနေတဲ့ သူကို ပွေ့ဖက်တာ၊ နမ်းရှုပ်တာနဲ့ လက်ဆွဲနှုတ်ဆက်တာမျိုးမလုပ်မိဖို့ သတိထားပါ။ ဒါက အဖျားကူးစက်လွယ်တဲ့ အနေအထားတစ်ရပ်ပါ။

မျက်နှာကိုလက်ချောင်းတွေနဲ့ ခဏခဏကိုင်တွယ်ထိတွေ့တာမျိုးမလုပ်ပါနဲ့

လက်ချောင်းတွေက ဘတ်တီးရီးယားတွေ အများဆုံး ကပ်ညှိနေနိုင်တဲ့ အစိတ်အပိုင်းတစ်ခုဖြစ်တာကြောင့် မျက်နှာ၊ နှာခေါင်းနဲ့ ပါးစပ်တွေကို လက်ချောင်းတွေနဲ့ ခဏခဏ ကိုင်တွယ်ထိတွေ့တာမျိုး မလုပ်ပါနဲ့။

Gym သို့မဟုတ် ယောဂသင်တန်းသွားတဲ့အခါ ကိုယ်ပိုင်အသုံးအဆောင်တွေ ယူသွားပါ

ကိုယ်ကာယလေ့ကျင့်ခန်းသင်တန်းတွေကို သွားတဲ့အခါ သူတစ်ပါးနဲ့ အသုံးအဆောင်တွေ မျှဝေသုံးစွဲတာမျိုး မလုပ်ပါနဲ့၊ ဘက်တီးရီးယားတွေနဲ့ ဗိုင်းရပ်စ်တွေ ကူးစက်နိုင်တာကြောင့်ပါ။ မိမိအသုံးအဆောင်တွေကိုလည်း နေ့စဉ် antibacterial wipes အသုံးပြုပြီး သန့်ရှင်းဖို့ ပြောပါရစေ။**မအေးသီမွန်**

[ref: webmd.com]

www.free4readers.com

စီးပွားရေးဆိုင်ရာ စီမံခန့်ခွဲမှုသင်တန်းများ လျှောက်ထားနိုင်

ရန်ကုန်၊ ဧပြီ၂၆-ပြည်ထောင်စုသမ္မတမြန်မာနိုင်ငံကုန်သည်များနှင့်စက်မှုလက်မှုလုပ်ငန်းရှင်များအသင်းချုပ်ကနေ ဖွင့်လှစ်တဲ့ စီးပွားရေးဆိုင်ရာစီမံခန့်ခွဲမှုသင်တန်းတွေကို လျှောက်ထားနိုင်တယ်လို့ သိရပါတယ်။

သင်တန်းတွေကို မေလ ၁၉ ရက် (စနေနေ့) စတင်ဖွင့်လှစ်မှာဖြစ်ပြီး သင်တန်းသားဦးရေ ကန့်သတ်ထားတာကြောင့် ဦးရာလူစနစ်နဲ့ လက်ခံပေးမယ်လို့ သိရပါတယ်။

အမှတ်စဉ်(၄) Sale & Marketiong (Basic Level) သင်တန်းအတွက် လျှောက်ထားသူကတက္ကသိုလ်ဝင်တန်းအောင်/ဘွဲ့တစ်ခုခုရရှိပြီး လက်ရှိအလုပ်လုပ်ကိုင်နေသူတွေဖြစ်ဖို့ လိုပါတယ်။အမှတ်စဉ် (၇) နဲ့ (၈) Business English (Beginner&Intermediate Level) များအတွက် လျှောက်ထားသူသည် ဘွဲ့တစ်ခုခု ရရှိရပြီး တက်ရောက်ရမယ့် Level ကို Placement Test ဖြေဆိုရမှာ ဖြစ်ပါတယ်။ Placement Test စာမေးပွဲရက်ကို ထပ်ပြီးကြေငြာပေးမှာပါ။

အမှတ်စဉ် (၉) နဲ့ (၁၀) အတွက် ဘွဲ့ရဖြစ်ပြီး လုပ်ငန်းခွင်၌ Supervisor, Assistant Manager, Manager Level ဖြင့်လက်ရှိတာဝန်ထမ်းဆောင်နေပြီး လုပ်သက်အနည်းဆုံးနှစ်နှင့် အထက်ရှိရမှာပါ။သင်တန်းအပ်တဲ့ အခါကုမ္ပဏီမှထောက်ခံချက်/ဝန်ထမ်းကတ်မိတ္တူပူးတွဲတင်ပြရမှာပါ။အမှတ်စဉ်(၅)၊ (၆) နဲ့ (၁၂) Advanced သင်တန်းတွေအတွက် ဘွဲ့တစ်ခုခုရရှိရမှာဖြစ်ပြီး ဘာသာရပ်နဲ့ ပတ်သက်ပြီး UMFCCI Training Institute ဒါမှမဟုတ် ပြင်ပသင်တန်းတွေမှာ Basic Level တက်ရောက်ပြီးသူတွေနဲ့ သက်ဆိုင်ရာလုပ်ငန်းခွင်များ၌ Supervisor, Assistant Manager, Manager Level နဲ့ လက်ရှိလုပ်ကိုင်နေသူတွေ တက်ရောက်နိုင်မှာဖြစ်ပါတယ်။ သင်တန်းအပ်တဲ့အခါ ကုမ္ပဏီမှ ထောက်ခံချက် / ဝန်ထမ်းကတ်မိတ္တူပူးတွဲတင်ပြရမှာပါ။ Group Assignment ကို အင်္ဂလိပ်ဘာသာနဲ့ ရေး/ဖတ် တင်ပြနိုင်ရမှာပါ။ Basic Sales & Marketing မှ လွဲပြီး ကျန်သင်တန်းတွေ အားလုံးက ဘွဲ့တစ်ခုခုရရှိမှသာ တက်ရောက်နိုင်တယ်လို့ သိရပါတယ်။

ကျောင်းအပ်လက်ခံတာတွေကို ၂၀၁၈ ခုနှစ်ဧပြီလ ၂၅(ဗုဒ္ဓဟူးနေ့)မှာ စတင်မှာဖြစ်ပြီး သင်တန်းတွေကို ၂၀၁၈ ခုနှစ် မေလ ၁၉ ရက်နေ့ စတင်ဖွင့်လှစ်မှာဖြစ်ပါတယ်။ လျှောက်ထားလိုသူတွေအနေနဲ့ ဓာတ်ပုံနှစ်ပုံ၊ ဘွဲ့လက်မှတ်မိတ္တူ၊ အောင်လက်မှတ်မိတ္တူလိုအပ်မှာဖြစ်ပြီး အသေးစိတ် သိရှိလိုပါက ဖုန်း ၀၁ ၂၃၁၄၃၄၄~၄၉ (လိုင်းခွဲ-၁၃၄)၊ ၀၁ ၂၃၁၇၄၇၉ ကို ဆက်သွယ် စုံစမ်းနိုင်တယ်လို့ သိရပါတယ်။

မေသော်တာမောင်

တက်ရောက်နိုင်တဲ့ဘာသာရပ်များ

1.	Office Management Course
2.	Customer Service Management
3.	Human Resource Management
4.	Sale&Marketing (Basic Level)
5.	Logistic and Supply Chain Management (Advanced Level)
6.	Human Resource Management (Advanced Level)
7.	Business English (Intermediate Level)
8.	Business English (Beginner Level)
9.	Strategic Management
10.	Business Consulting Service Provider
11.	Financial Management (Basic Level)
12.	Financial Management (Advanced Level)
13.	Systematic Distribution & Management (Logistic & Supply Chain)(Basic Level)
14.	Business Management
15.	Practical Approach to International Trade

ဂျိမ်းစ်ကွတ်တက္ကသိုလ် MBA နဲ့ Joint Master Degree တက်ရောက်ပြီး ပညာသင်ဆုလျှောက်နိုင်

ရန်ကုန်၊ ဧပြီ၂၆-ဩစတြေးလျှားနိုင်ငံ ဂျိမ်းစ်ကွတ်တက္ကသိုလ်ရဲ့ စင်ကာပူကျောင်းခွဲမှာ MBA နဲ့ Joint Master Degree တွေကိုတက်ရောက်ပြီး ပညာသင်ဆု လျှောက်ထားနိုင်တယ်လို့သိရပါတယ်။

ပညာရေးဆွေးနွေးပွဲကို AT&S ရုံးဖြစ်တဲ့ အဆောင် ၅၊ အခန်း ၄၊ MICT Park၊ လှိုင်မြို့နယ်မှာ ၂၀၁၈ ခုနှစ် မေလ ၅ ရက်နေ့ညနေ ၂:၀၀ နာရီကနေ ၄:၀၀ နာရီအထိ ပြုလုပ်မှာဖြစ်ပါတယ်။

အမ်ဘီအေဘာသာရပ် အတွက် ရာနှုန်းပြည့် အထိ လျှောက်ထားနိုင်မယ့် ပညာသင်ဆု အကြောင်းနဲ့ ဩစတြေးလျှား ဂျိမ်းစ်ကွတ်တက္ကသိုလ်ရဲ့ အမ်ဘီအေ ကျောင်းဝင်ခွင့်ဆိုင်ရာ အကြောင်းကို ဂျိမ်းစ်ကွတ်တက္ကသိုလ်စင်ကာပူရဲ့ Regional Manager ဖြစ်သူ Ms Zin Mar Soe (Yuki) က လာရောက် ဆွေးနွေးပေးမှာ ဖြစ်ပါတယ်။

မြန်မာနိုင်ငံက ဘွဲ့ဒီဂရီရရှိထားသူတွေ အနေနဲ့ ဂျိမ်းစ်ကွတ်တက္ကသိုလ်ရဲ့ MBA ဘာသာရပ်ကို လျှောက်ထားဖို့ အင်္ဂလိပ်စာလိုအပ်ချက်အနေနဲ့ IELTS ရမှတ် 6.5 လိုအပ်မှာ ဖြစ်ပါတယ်။ IELTS မရှိသူတွေ အနေနဲ့ English Language Preparatory Program (ELPP) ကို တက်ရောက်နိုင်ပြီး MBA ဘာသာရပ်ကို တက်ရောက်နိုင်မှာဖြစ်ပါတယ်။ ELPP ကို တက်ရောက်ဖို့အတွက် English Placement Test ကိုလည်း ဖြေဆိုနိုင်ပါတယ်။

ဂျိမ်းစ်ကွတ်တက္ကသိုလ်စင်ကာပူမှာ စီးပွား/စီမံမဟာဘွဲ့ဒီဂရီ (Master of Business Administration) ဘာသာရပ်အပြင် Master of Professional Accounting, Master of International Hospitality and Tourism Management, Master of IT စတဲ့ ဘာသာရပ်ကို တက်ရောက်နိုင်မှာပါ။ ဘွဲ့လွန်ဒီဂရီနှစ်မျိုးကို တစ်ပြိုင်နက် သင်ယူလိုသူတွေ အတွက် Joint Master Degree အဖြစ် (MPA and MBA) အိုင်တီနဲ့ စီးပွား/စီမံမဟာဘွဲ့ဒီဂရီ (MIT and MBA) နိုင်ငံတကာခရီးသွားလာရေးနှင့် စီမံခန့်ခွဲမှုနှင့် စီးပွားစီမံမဟာဘွဲ့ဒီဂရီ (MIHTM & MBA) စတဲ့ ဘာသာရပ်နှစ်ခုပေါင်းစပ် သင်ယူနိုင်မယ့် အကြောင်းအရာတွေကို ဆွေးနွေးပေးမှာ ဖြစ်ပါတယ်။

AT&S (နိုင်ငံတကာတက္ကသိုလ် ဝန်ဆောင်မှု) အဆောင် ၅၊ အခန်း (၄) MICT Park လှိုင်မြို့နယ် ဖုန်း ၀၉ ၅၀၆ ၂၈၆၁၊ ၀၉ ၇၇၃၃၂၂၂၉ သို့ တရင်းပေးသွင်း ဆက်သွယ်နိုင်တယ်လို့ သိရပါတယ်။

မေသော်တာမောင်

ဘိုင်အိုမက်ဒီကယ်ဆွေးနွေးပွဲ ရန်ကုန်နဲ့ မန္တလေးမြို့တွေမှာ ပြုလုပ်မည်

Biomedical Science ရဲ့ ကမ္ဘာ့တစ်ဝန်းအရေးပါမှုတွေကို အကျယ်တဝင့် သိရှိနိုင်ဖို့ ဆွေးနွေးပေးမှာပါ။

ရန်ကုန်၊ ဧပြီ၂၆-ဇီဝဗေဒနဲ့ သက်ဆိုင်တဲ့ ဆေးပညာရပ်ဆိုင်ရာတွေနဲ့ ပတ်သက်တဲ့ Biomedical Industry ဆွေးနွေးပွဲကို ရန်ကုန်နဲ့ မန္တလေးမြို့တွေမှာ ပြုလုပ်မယ်လို့ သိရပါတယ်။

အဲသည်ဆွေးနွေးပွဲကို ရန်ကုန်မြို့မှာ မေလ ၁၂ ရက်နေ့နံနက် ၁၀:၀၀ နာရီကနေ ၁၁:၃၀ နာရီအထိ နိုဗိုတယ်ဟိုတယ်ပုဂံခန်းမမှာ ပြုလုပ်မှာ ဖြစ်ပြီး မန္တလေးမြို့မှာတော့ မေလ ၁၃ ရက်နေ့ STUDY ABROAD Information Centre Mandalay Office မှာ ပြုလုပ်မှာဖြစ်ပါတယ်။

Biomedical Science ရဲ့ ကမ္ဘာ့တစ်ဝန်းအရေးပါမှုတွေကို အကျယ်တဝင့် သိရှိနိုင်ဖို့ Management Development Institute of Singapore မှ ပရော်ဖက်ဆာတစ်ဦးဖြစ်သူ Dr.Kelvin Wang, Head of School, MDIS Health & Life Sciences ကိုယ်တိုင်လာရောက်ဆွေးနွေးပေးမှာ ဖြစ်ပါတယ်။

Management Development Institute of Singapore (MDIS) မှာ ဆေးပညာဘာသာရပ်တွေအဖြစ် လူ့ခန္ဓာကိုယ့်သွေးနှင့်ပတ်သက်တဲ့ အကြောင်းအရာတွေ အပါအဝင် ကုထုံးနည်း အသစ်ရှာခြင်း စသည်ဖြင့် သုတေသနလုပ်ငန်းကို စိတ်ပါဝင်စားသူတွေ Biomedical Science ဘာသာရပ်ကို တက်ရောက်နိုင်မှာ ဖြစ်ပါတယ်။ အပင်တွေရဲ့ ဖြစ်စဉ်ဆဲလ်ပေါင်းစပ်ခြင်းနဲ့ ဒီအင်န်အေပေါင်းစပ်ခြင်းတွေကို စိတ်ပါဝင်စားသူတွေအတွက် Biotechnology ဘာသာရပ်ကို တက်ရောက်နိုင်မှာ ဖြစ်ပါတယ်။

Biomedical Science ကို စိတ်ပါဝင်စားသူတွေအနေနဲ့ တက္ကသိုလ်ဝင်တန်းအောင် ကျောင်းသူကျောင်းသားတွေ IGCSE ဖြေဆိုထားတဲ့ ကျောင်းသူကျောင်းသားတွေ တက္ကသိုလ်တက်ရောက်နေသူတွေ တက်ရောက်နိုင်မှာ ဖြစ်ပါတယ်။ ဒါ့အပြင် HND, NCC, ABE ပြီးထားသူတွေ လျှောက်ထားနိုင်မှာ ဖြစ်ပါတယ်။ မြန်မာနိုင်ငံက MBBS, BPharm, Dental နဲ့ ဆေးပညာနယ်ပယ်အသီးသီးက ဘွဲ့ရကျောင်းသူကျောင်းသားတွေ အနေနဲ့ Master of Science in Health Sciences (Managemet) ကို တက်ရောက်နိုင်တယ်လို့လည်း သိရပါတယ်။

ဆွေးနွေးပွဲကို တက်ရောက်လိုသူတွေအနေနဲ့ STUDY ABROAD Information Centre (ရန်ကုန်ရုံး) ဖုန်း-၀၉ ၅၁၅၁၀၀၈၊ ၀၉ ၄၂၀၀၉၉၉၉၇ ကို ဆက်သွယ်စုံစမ်းနိုင်တယ်လို့ သိရပါတယ်။

မေသော်တာမောင်

လာဆဲလ်ကောလိပ်ရဲ့ အနုပညာဘာသာရပ်အတွက် ကျူရှင်ဂရန့်တွေ လျှောက်ထားနိုင်

ရန်ကုန်၊ ဧပြီ၂၆- စင်ကာပူ လာဆဲလ်ကောလိပ် (LASALLE College) ရဲ့ အနုပညာဘာသာရပ်တွေအတွက် MOE Tuition Grant တွေလျှောက်ထားနိုင်တယ်လို့သိရပါတယ်။ ထိပ်တန်းအနုပညာဘာသာရပ်တွေကို LASALLE College မှာ ဒီပလိုမာတန်းက စတင်ပြီး undergraduate နဲ့ postgraduate တန်းတွေ အထိ တက်ရောက်နိုင်ပါတယ်။

လာဆဲလ်ကောလိပ်မှာ အနုပညာဘာသာရပ်များဖြစ်တဲ့ Design Communication, Interior Design, Technical and Production Management, Film, Animation, Fashion, Dance, Music, Performance, Audio Production နဲ့ Arts Management ဆိုတဲ့ ဘာသာရပ်တွေ ရွေးချယ် တက်ရောက်နိုင်ပါတယ်။

MOE Tuition Grant လျှောက်ထားခွင့်ရှိပြီးရရှိထားတဲ့ ကျောင်းသူ ကျောင်းသားများအနေနဲ့ ပုံမှန် ဒီပလိုမာသင်တန်းအတွက် ကျောင်းလခ မြန်မာကျပ်သိန်း ၂၈၀ ခန့်ကုန်ကျမယ်လို့သိရပါတယ်။ မြန်မာနိုင်ငံကတက္ကသိုလ်ဝင်တန်းအောင်မြင်ထားပြီးသူတွေ၊ IGCSE အောင်မြင်ထားသူတွေ၊ တက္ကသိုလ်တက်ရောက်နေသူတွေ၊ ဘွဲ့ရထားသူတွေ လျှောက်ထားနိုင်ပြီး ဒီပလိုမာတန်းဝင်ခွင့်အတွက် IELTS (5.5) ရရှိဖို့ လိုပါတယ်။

စိတ်ဝင်စားတဲ့ ကျောင်းသူကျောင်းသားတွေ ဖုန်း-၀၉ ၅၁၅၁၀၀၈၊ ၀၉၇၃၂၄၂၄၀၄ ကို ဆက်သွယ် စုံစမ်းနိုင်ပါတယ်။

မေသော်တာမောင်

www.free4readers.com

နာဂစ်လေမုန်တိုင်းဒဏ်သင့်ခဲ့တာ မေလ ၂ရက်နေ့ဆိုရင် ၁၀နှစ် တင်းတင်းပြည့်ပါပြီ။

ဆယ်နှစ်ရှိပြီမို့ မေ့မထားကြပါနဲ့ဦးဗျာ

ရန်ကုန်၊ ဧပြီ ၂၉ - မြန်မာနိုင်ငံမှာ နာဂစ်လေမုန်တိုင်းဒဏ်သင့်ခဲ့တာ မေလ ၂ ရက်နေ့ဆိုရင် ၁၀ နှစ် တင်းတင်းပြည့်ပါပြီ။ ဆုံးရှုံးမှုတွေနဲ့ ရင်ဆိုင်ခဲ့ရသူတွေကတော့ မနေ့တစ်နေ့ကလိုပါပဲ။ ဥစ္စာပစ္စည်းတွေ ဆုံးရှုံးရတာက ပြန်အစားထိုးရှာဖွေနိုင်ပေမဲ့ မိဘဆွေမျိုး ညီအစ်ကိုမောင်နှမတွေ ဆုံးရှုံးရတာက ပြန်အစားထိုးလို့ မရဘဲ တသသဖြစ်ရပါတယ်။

ကျွန်တော့်နာမည်က မျိုးလွင်ပါ။ လပွတ္တာမြို့နယ် မီးရထားကျေးရွာအုပ်စုကပါ။ ပြင်စလူမြို့နယ်ခွဲလည်းဖြစ်တယ်။ ကျွန်တော်တို့ရဲ့ အဓိကအသက်မွေးဝမ်းကျောင်းလုပ်ငန်းကတော့ တောင်သူပါပဲ။ စပါးအဓိကစိုက်တာပါ။ တောင်သူလုပ်ငန်းနားတဲ့အချိန် ဓနိလုပ်ငန်းလည်း တွဲလုပ်ပါတယ်။ အဲသည်ဓနိလုပ်ငန်းကြောင့်ပဲ ကျွန်တော်ဟာ နာဂစ်မုန်တိုင်းကနေလွတ်မြောက်ခဲ့တယ်။

နာဂစ်မဖြစ်ခင် နှစ်ရက်အလိုမှာ စက်လှေနဲ့ဓနိအပြည့်တင်ပြီး အထက်ကို တက်သွားခဲ့တယ်။ အိမ်ထောင်ပြုဖို့အတွက် ငွေအသည်းအသန်ရှာနေတာလေ။ နာဂစ်ဖြစ်တဲ့နေ့ကျတော့ အဖေရယ်၊ အမေရယ် ညီအစ်ကိုမောင်နှမ တူ တူမတွေ အပါအဝင် အိမ်မှာကျန်ခဲ့တဲ့ စက်လှေပေါ်မှာ လူအယောက် ၂၀ လောက်တင်ပြီး ပြေးကြတယ်။ ညီနဲ့ခယ်မ နှစ်ယောက်သာ ပြန်ရောက်လာပြီး ကျန်တဲ့သူအားလုံး စက်လှေနဲ့အတူ နစ်မြုပ်သွားခဲ့ပါတယ်။ အိမ်မှာ စက်လှေနှစ်စီးရှိတာဟာ ကျွန်တော်နဲ့ပါလာတဲ့ စက်လှေတစ်စီးအကြီးပဲကျန်ပါတယ်။ စပါးတင်း ၅၀၀၀ ကျော်၊ လယ်ယာသုံးစက်တွေ၊ ရွှေထည်ငွေထည်တွေ အကုန်ဆုံးရှုံးတယ်။ အိမ်ကလည်း ငါးပင်ပတ်လည် ပျဉ်းကတိုးနဲ့ ဆောက်ထားတာဟာ တိုင်တွေ အလုံးလိုက် ကျွတ်ပါသွားတယ်။

မိဘတွေကို ဆုံးရှုံးလိုက်ရတော့ ကိုယ်ပါလိုက်သေချင်တဲ့ အထိခံစားရတယ်။ ကိုယ့်ရှိသမျှ ပုံပေးပြီး မိဘတွေကို ပြန်ရချင်တယ်။ ဒါပေမဲ့ မဖြစ်နိုင်တော့ပါဘူး။ မိဘတွေ ချန်ခဲ့တဲ့လုပ်ငန်းတွေကို အားတင်းပြီး ပြန်လည်ထူထောင်ဖို့ပဲ ရှိပါတော့တယ်။

ပြန်လည်ထူထောင်

ရွာတစ်ရွာလုံး ပျောက်ကွယ်သွားတဲ့ အပေါ်မှာ ကျန်ရစ်တဲ့ လူတွေက ပြန်လည်ထူထောင်ရတာ ဘယ်လောက်ခက်ခဲတယ်ဆိုတာ ကိုယ်တွေ့ကြုံရတာပါပဲ။ ကျွန်တော်တို့လို ဆင်းရဲတဲ့ရွာလေးတွေမှာ တန်ဖိုးနည်းအိမ်ရာဆိုတာတောင်ဝေလာဝေး တဲအိမ်သာသာလေးတွေနဲ့ ပြန်လည်စတင်ကြရပါတယ်။

အဲသည်အချိန်က ရန်ကုန်ကအမျိုးသမီးနဲ့ အိမ်ထောင်ပြုဖို့ရှာထားတဲ့ ဓနိရောင်းပြီး ကျန်တဲ့ငွေလေးနဲ့ စက်လှေတစ်စီး လက်ထဲမှာရှိနေတာ ကျွန်တော့်အတွက် ကံကောင်းသွားတယ်။ အဲသည်နှစ်မှာ အိမ်ထောင်မပြုဖြစ်တော့ဘဲ လက်ထဲရှိတဲ့ငွေလေးနဲ့ တောင်သူလုပ်ငန်းကို ပြန်ထူထောင်ရပါတယ်။ ကံဆိုးချင်တော့ လယ်တွေက သုံးနှစ်တိတိ စိုက်လို့ အဆင်မပြေပါဘူး။ ပျိုးထောင်လို့လည်း မပေါက်တော့ဘူး။ ပျိုးတင်း ၃၀လောက်မှာလေးငါးတင်းလောက်ပဲ ပေါက်တာမျိုးတွေဖြစ်လာတယ်။ အဲဒါကြောင့် လယ်လုပ်ငန်းမှာ ပြန်ရင်းနှီးမြှုပ်နှံတဲ့ ငွေ ကျပ် သိန်း ၆၀ လောက် ရှုံးပါတယ်။

တစ်ဖက်တစ်လမ်းက

ကျွန်တော်တို့ရဲ့ မိရိုးဖလာ တောင်သူလုပ်ငန်းကတော့ ရှုံးလည်း ဆက်လုပ်ရမှာပါပဲ။ အဲဒါကြောင့် တစ်ဖက်တစ်လမ်းကနေ ဝင်ငွေရှာဖို့ ကျန်ခဲ့တဲ့ စက်လှေနဲ့ ရင်းနှီးရပါတယ်။ နာဂစ်ပြန်လည်ထူထောင်ရေးလုပ်ငန်းတွေအတွက် ကုမ္ပဏီတွေ ပေါ်လာပါတယ်။ ပထမဆုံး ရောရွှေဝါ ပြန်လည်ထူထောင်ရေးကုမ္ပဏီမှာ တစ်လ ကျပ်ခြောက်သိန်းနဲ့ စက်လှေ (မော်တော်) အငှားလိုက်ပါတယ်။ ကိုယ်က မော်တော်ပဲစိုက်ရတယ်။ ဆီလည်း ကုမ္ပဏီက စိုက်တယ်။ ဒီဇယ်တွေ အပိုရသလို စားဖို့ဆီတွေ ဆန်တွေလည်း ထောက်ပံ့ပေးပါတယ်။ အဲသည်မှာ ငါးလလောက် လုပ်လိုက်တယ်။ အဲသည်နောက် ဒိုင်းနမစ်ကုမ္ပဏီက တစ်လ ကျပ်ခုနစ်သိန်းပေးတော့ ဒိုင်းနမစ်မှာ ပြောင်းပြီး မော်တော်အငှားလိုက်တဲ့လုပ်ငန်းကို ဆက်လုပ်ဖြစ်တယ်။ အဲသည်က ရတဲ့ငွေတွေနဲ့ တောင်သူလုပ်ငန်းကို ပြန်ထူထောင်တယ်။ အဲသည်ကုမ္ပဏီနဲ့ ခုနစ်လလောက် လုပ်ပြီးတဲ့အခါ ပြန်လည်ထူထောင်ရေးလုပ်ငန်းတွေလည်းလက်စသတ်သွားတယ်။ လုပ်ငန်းနားသွားပေမဲ့ အဲသည်ကရတဲ့ငွေနဲ့ လယ်တွေထဲ ပြန်ထည့်။ ညီအစ်ကိုမောင်နှမတွေကို ပြန်ထူထောင်ပေးနိုင်ခဲ့တယ်။

နာဂစ်ပြီး တစ်နှစ်ကျော်မှာ ကျွန်တော်လည်း ရန်ကုန်က အမျိုးသမီးနဲ့ အိမ်ထောင်ပြုပါတယ်။ ရွာက လယ်တွေအတွက် အမျိုးသမီးက ကျပ်သိန်း ၈၀ လောက်အထိ စိုက်ထုတ်ပေးတယ်။ ကံဆိုးချင်တော့ အိမ်ထောင်ပြုပြီး လေးလလောက်မှာ ကျွန်တော်ဆိုင်ကယ်မှောက်ပြီး ခြေထောက်ကျိုးတယ်။ ရန်ကုန်မှာကျတော့ စတီးရိုး ထည့်ရတယ်။ ရန်ကုန်ဆေးရုံကြီးမှာ ၂၂ ရက်ကြာကုသရပါသေးတယ်။ လယ်တွေကလည်း ကိုယ်တိုင်ဖိဖိစီးစီးမလုပ်နိုင်တာ ကြွက်ကိုက်တာတွေကြောင့် စပါးကလည်း ဖြစ်မြောက်အောင်မထွက်ရှိပါဘူး။

ပံ့ပိုးမှုတွေ

နာဂစ်ကြောင့် ပျက်စီးသွားတဲ့ နေရာမှာ သက်ဆိုင်ရာက ပံ့ပိုးမှုတွေရှိခဲ့ပါတယ်။ အရင်က လယ်သမားတစ်ယောက်ကို ကျပ်နှစ်သိန်းလောက်သာ စိုက်ပျိုးစရိတ်ချေးငွေ ပေးခဲ့တယ်။ ဦးသိန်းစိန်အစိုးရလက်ထက်ကစပြီးစိုက်ပျိုးစရိတ်ချေးငွေ ကျပ် ၁၅ သိန်းအထိ ရရှိခဲ့တယ်။ ကျွန်တော့်မှာ လယ်ဧက ၅၀ ကျော်လောက်ရှိပြီး နာမည်နှစ်ဦး ပေါက်တဲ့အတွက် ကျပ်သိန်း ၃၀ အထိ ရင်းနှီးမြှုပ်နှံတယ်။ မျိုးစပါးတွေ၊ လယ်ယာသုံးစက်ပစ္စည်းတွေလည်း ပံ့ပိုးပေးပါတယ်။ ဒါပေမဲ့ အားလုံးတော့ မရကြပါဘူး။ များသောအားဖြင့် ရပ်ရွာအုပ်ချုပ်ရေးမှူးတွေနဲ့ နီးစပ်တဲ့သူတွေသာ ရကြတာများပါတယ်။ နိုင်ငံတော်က ထောက်ပံ့တာတွေကို ရသင့်ရထိုက်တဲ့သူအားလုံးညီညီမျှမျှရရှိဖို့ ရပ်/ရွာ အုပ်ချုပ်ရေးမှူးတွေ ဒါမှမဟုတ် ဦးစီးဦးဆောင်ပြုသူတွေဟာ မှန်မှန်ကန်ကန်ဆောင်ရွက်ပေးဖို့လည်း အရေးကြီးပါတယ်။

> “ ကံဆိုးချင်တော့ လယ်တွေက သုံးနှစ်တိတိ စိုက်လို့ အဆင်မပြေပါဘူး။ ကျပ်သိန်း ၆၀ လောက် ရှုံးပါတယ်။ ”

စပါးလည်း လုပ်၊ ဓနိလည်း လုပ်

တောင်သူလုပ်ငန်းတွေ ပါးတဲ့အချိန် ဓနိလုပ်ငန်းလည်း တွဲလုပ်ပါတယ်။ အဲဒါကြောင့် နာဂစ်ဖြစ်တော့ ဓနိရောင်းလို့ရတဲ့ ကျပ်သိန်း ၅၀ ကျော်နဲ့ မော်တော်တစ်စင်းလက်ထဲ ကျန်နေခဲ့တာပါ။ ဓနိလုပ်ငန်းဆိုတာကတော့ အိမ်မှာ ဓနိမိုးဖို့လိုတဲ့သူတွေအတွက် သက်ကယ်ပျစ်တဲ့သူတွေဆီက ဓနိ သက်ကယ်တွေ စုကောက်ပြီး ပြန်ရောင်းတာပါ။ ကျွန်တော်တို့ အောက်ပိုင်းမှာ ထင်းပုံဝန်းဆိုတဲ့ရွာလေးရှိတယ်။ အဲသည်ရွာလေးမှာ ဓနိနဲ့ သက်ကယ်ပျစ်ပြီး အသက်မွေးဝမ်းကျောင်းကြတာတွေရှိတယ်။ အဲသည်မှာလည်း အပေါင်းအသင်းတွေရှိတော့ အဲသည်က ဓနိသက်ကယ်တွေဝယ်ပြီး မော်တော်နဲ့ညောင်တုန်းတို့၊ ဓနုဖြူတို့ဘက်တွေတက်ပြီး ရောင်းရတာပါ။

လိုအပ်ချက်တွေ

နာဂစ်ဖြစ်ပြီးနောက်ပိုင်း ကျွန်တော်တို့ဘက်က ကျေးရွာတွေမှာ လိုအပ်ချက်တွေက ရှိနေတုန်းပါပဲ။ အခုထက်ထိတော့ အထိုင်မကျသေးပါဘူး။ သောက်ရေကန်တွေ၊ စာသင်ကျောင်းတွေနဲ့ လမ်းပန်းဆက်သွယ်ရေးတွေ လိုအပ်ပါတယ်။ စာသင်ကျောင်းရှိတယ်ဆိုရုံပါပဲ။ ဘုန်းကြီးကျောင်းမရှိဘူး။ ဆေးပေးခန်းမရှိဘူး။ ကျွန်တော်တို့ရွာထက်ကြီးတဲ့ သန်းကုန်းရွာကို အမှီပြုနေရတယ်။

မုန်တိုင်းဒဏ်သင့်တဲ့နေရာတွေမှာ မုန်တိုင်းကျလာရင်အကာအကွယ်ပေးနိုင်တဲ့ ရှယ်လ်တာ အဆောက်အအုံမြင့်တွေ ဆောက်လုပ်ပေးပါတယ်။ ဒါပေမဲ့ ကျွန်တော်တို့လို ကျေးရွာငယ်လေးတွေမှာ မရှိပါဘူး။ အဓိက ရွာမတွေမှာသာ ဆောက်လုပ်ပေးထားပါတယ်။ တချို့ရှယ်လ်တာတွေက ရွာတွေနဲ့ဝေးတဲ့နေရာတွေမှာပဲ ရှိနေပါတယ်။ အရေးပေါ်ရေတက်လာရင်တော့ အဲသည်ကို သွားလို့ မရောက်နိုင်ပါဘူး။ လက်ရှိမှာသမီးရည်းစားချိန်းတွေ့ဖို့နဲ့ မူးယစ်သောက်စားသူအချို့စတည်းချဖို့နေရာ ဖြစ်နေတယ်။

ရှယ်လ်တာတွေကို စာသင်ကျောင်းတွေနဲ့တွဲဘက်ဆောက်တာဟာ ပိုပြီး အဆင်ပြေနိုင်ပါတယ်။ အဲသည်အတွက် မုန်တိုင်းကျတဲ့အချိန် တိမ်းရှောင်ဖို့ အကာအကွယ်ပေးနိုင်သလို ကျန်တဲ့အချိန်တွေမှာ ကလေးတွေရဲ့ပညာရေးအတွက် ကျောင်းအဆောက်အအုံ တစ်ခုအနေနဲ့ အသုံးဝင်မှာပါ။

မုန်တိုင်းပြီးသွားရင် လေပြေလေညင်းလေးတွေ လာတတ်ပါတယ်။ နာဂစ်မုန်တိုင်းဆိုတာကတော့ တစ်သက်မှာတစ်ခါဆိုသလို ကြုံတွေ့လိုက်ရတာပါ။ ကျွန်တော်တို့ရဲ့ဘဝတွေကို ကြမ်းကြမ်းတမ်းတမ်း ပြောင်းလဲပစ်လိုက်တာပါ။ ၁၀ နှစ်ကျော် ကာလရောက်တဲ့အထိ အနည်မထိုင်နိုင်သေးပါဘူး။ နာဂစ်ဒဏ်သင့် အရပ်ဒေသက အောက်ခြေလူတန်းစားပြည်သူတွေအတွက် လေပြေလေညင်းနဲ့ သဏ္ဌာန်တူတဲ့ ပံ့ပိုးကူညီမှုတွေ၊ စီးပွားရေးအရ လက်တွဲခေါ်ယူမှုတွေ လိုအပ်နေဆဲဖြစ်ပါတယ်။ ၁၀ နှစ်ရှိပြီမို့ မေ့မထားကြပါနဲ့ဦး။

အောင်ထွန်းဦး

www.free4readers.com

ကိုယ့်အသား ကိုယ်လှီးစားနေတယ်

အဘိုးနဲ့ အဘွား သားတို့အလှူ ကြွပါလား ဖိတ်တယ်။ အဘိုးနဲ့ အဘွားနော် မလာရင် စိတ်ဆိုးမယ်။ အယ် ကြိမ်းတယ် ခင်ဗျ။ အဘိုးကြိုက်တဲ့...။ ဟောဗျ ဆွယ်တယ်ခင်ဗျ။ သာဓု မခေါ်ချင်လို့ ဟုတ်ပါဘူး။ မနက် မနက် အဘိုးအဘွား (ကိုယ်တွင်းကိုယ်ပ) ကိစ္စက လွယ်သလား။ ဒါကို ထားဦး။ ဟိုတုန်းကလို အမေရေ (သည်အဘွားကို) လာ (သည်အဘိုးက) ကားပေါ်တက်ဆိုပြီး (ခေါ်ပြီး) ကိုယ်တိုင်ကားမောင်းတဲ့ အရွယ်တွေ မဟုတ်တော့ပါဘူး။ အလှူသွားဖို့ ကားစီစဉ်ပေးပါဦး သားကို ခိုင်းရဦးမယ်။ ကြိုက်တာလည်း ပါးဖြန်းဖြန်း စားနိုင်တဲ့ အရွယ်လည်းဟုတ်တော့ပါဘူး။ အသက်တွေ ရလာလို့ ဘယ်မှ မထွက်ချင်ပါဘူး။ တတ် နိုင်သလောက် နေနေကျ လေးမှာ ငြိမ်ငြိမ်လေးနေတာပါ။ နေချင်ပါတယ်။

သို့သော်လည်း အယ်ပေါ့လေ။ သည်အလှူကို သည်အဘိုးနဲ့ သည်အဘွား ရောက်တယ်။ ဖေဖေ (သည်အဘွားက) သံဃာအပါး ၈၀ တောင် ကြွမှာတဲ့။ ( ) စာသင်ကျောင်းကတဲ့။ ဆွမ်းကပ်အပြီး သံဃာတွေကို လှူဖွယ် (ဆွမ်းဆန်စိမ်း) ကပ်ဖို့ ရှိတယ်တဲ့။ ဘာကပ်ရကောင်းမလဲ (သည်အဘွားက စာသင်သားသံဃာတွေကိုတွေ့ရင် တိပိဋကလေးတွေတော့ ဆိုပြီး သိပ်ကြည်ညိုတာ)။

သာသနာ့ ဒါယကာ ဒါယိကာမ

ကဲ ကဲ သံဃာတွေ ပြန်ကြွမယ်၊ လှူဖွယ်ကပ်မယ့်သူတွေ နေရာယူ။ လမ်းတစ်ဖက်ပဲ နေရာယူ။ နေရောင်ခြောင်းပြန်မယူနဲ့လေ (ဓာတ်ပုံရိုက်မယ့်သူက)။ ဟဲ့ဟဲ့ ငါ့လှူဖွယ်တင်ဖို့ စားပွဲပေးပါဦး။ ဘယ်သူရေ ဘယ်ဝါရေ ငါ့ လှူဖွယ်ကမ်းပေးလေ။

ကလေးတွေ ကလေးတွေ၊ လာလာ ဘုန်းကြီးကျောင်းသားလုပ်။ အစားနောက်မှစား။ အများကြီးရှိတယ် (အဘွားနော်၊ သားတို့ မနက် မလင်းခင်ကတည်းက လှုပ်နေရတာ၊ ဆာပြီ)။ အိုး ဆူဆူကိုဝေနေတာပါပဲ။ အရပ်ထဲ ဓာတ်ပွဲ ဖျာခင်းတာ ထက်တောင် အသံ ထွက်ပါသေးတယ်။ ဒါပေမဲ့ အားလုံးက ကုသိုလ်ရေးမို့ ပျော်နေပါတယ်။ အသံကလည်း လွင်နေတာပါပဲ။ အားလုံးကလည်း အဘွားကြီးအလို အဘိုးကြီးအလို (ဘယ်သူတွေ အကဲဆုံးဆိုတာ သိပါတယ်နော်) ကို အလိုကျအောင်ကို လိုက်လုပ်ပေးတယ်။ ဟုတ်တယ်လေ၊ တိပိဋကလေးတွေကို လှူဖွယ်ကပ်ရမှာ။ နှလုံးအိမ် (ဂွမ်း) ကို (ဆီစိမ်ထားသလို) ဆိမ့်နေတယ် မဟုတ်ဘူးလား။ ကုသိုလ်စိတ်နဲ့ လှုပ်နေတာမို့ အားလုံးက ပျော်နေကြတယ်။

သည်အဘိုး ဘာလုပ်။ သည်အဘွား ရှေ့ကနေ ဟိုဘက်လျှောက် သည်ဘက်လျှောက်ပေါ့။ သည်အဘိုး တစ်နေရာမှာ ဖျတ်ခနဲ ရပ်မိတယ်။ သည်အဘိုး ဖျတ်ခနဲ ရပ်သွားအောင်ကို လှူဖွယ်လေးက ဆွဲဆောင်မှုရှိတယ်။ အလှူရှင်ရဲ့ အိုင်ဒီယာကိုလည်း စိတ်ထဲက ကျိတ်ချီးကျူးလိုက်တယ်။ စာသင်သား သာသနာ့အာဇာနည်လေးအတွက် အရှည်သုံးစရာ (အရှည်လည်း အသုံးခံမယ့်) အသုံးအဆောင်ကို လှူတယ်။ စတိန်းလက်စတီး ရေချိုးခွက်လေးပါ။ လှူဖွယ်တန်ဖိုးက နည်းနည်းတော့ ကြီးတာပေါ့။ စာသင်သံဃာ ၈၀ ဆိုတော့လည်း ဘတ်ဂျက်က စဉ်းစားစရာ ကြီးပေါ့။ ဒါပေမဲ့ သဒ္ဓါနောက် အလှူလိုက်တယ်လေ။ သာဓုခေါ်လိုက်တယ်။ သာဓု အစ်မရေ။

သည်အဘိုးရယ် ယူကြည့်မိတဲ့ စတိန်းလက် စတီးခွက်လေးကို သူ့ခုံပေါ် ပြန်ချ တကယ်က သည်အဘွားဆီ ပြန်လာ၊ သည်အဘိုးနဲ့ သည်အဘွား လှူဖွယ်ကို တစ်ယောက်တစ်လှည့်စီလောင်း မိုက်ပြအောင် စားပြီး ပြန်လာရမှာ။ သည်အဘိုးက တယ်ရှည်ချင်တာလား။ အစ်မရေ အိုင်ဒီယာလေး ကောင်းလိုက်တာနော်။ နည်းနည်းတော့ အားစိုက်ရတာပေါ့ ငါ့မောင်ရယ်။ ဘယ်လောက်လေးပါ။ ယိုးဒယားက လာတာကွဲ့။ ထူထူထဲထဲလေး ရှိတယ်။ ဒါနဲ့ သဒ္ဓါပေါက်သွားတယ်။ အစ်မက သူ့အလှူကို အရှည်ကြီး ရှင်းပြနေတာပါ။ ဒါပေမဲ့ သည်အဘိုးနားမှာ ကျန်ခဲ့တာကယိုးဒယားက လာတာတဲ့ဆိုတဲ့ စကားစုပါ။ ဩော် ... စတိန်းလက်စတီး ရေချိုးခွက်လေးက ထိုင်းမိတ်လေးပါလား။

အများက စာသင်သားလိုမယ့် ပစ္စည်းလေးတွေပါ။ လက်ကိုင်ပဝါသန့်သန့်ဖြူဖြူလေး။ ဟုတ်တာပေါ့။ ဘာတဲ့ အီဂျစ်ကော်တွန်။ ဝါဂွမ်းအမျှင်ရှည်ဝါ (အီဂျစ်ဝါ) နဲ့ ရက်ထားတဲ့ ချည်အစစ် လက်ကိုင်ပဝါ (တရုတ်က လာတာတဲ့)။ သည်အဘွား ဘာအလှူ။ အဖေ (သည်အဘိုးလှူဖို့) လောင်းဖို့ မျက်နှာသုတ်ပဝါ အကြီး၊ မေမေ(သည်အဘွား) လောင်းဖို့ မျက်နှာသုတ်ပဝါအသေး (အဖေရာ (သည်အဘွားက) မြန်မာဖြစ်က ပွစိစိနဲ့။ မသေသပ်ဘူး။ ယိုးဒယားက စျေးလေး . တော့ အစွာသား။ သည်တော့လည်း ထိုင်းမိတ်လေး ရွေးဖြစ်တော့တာပေါ့ (အဝတ်အထည်က သက်န်းထဲ ဝင်တယ်လို့ မြန်မာက သည်အဘွားက အယူရှိတယ်)။ ဩ၊ ဟို သမီးလေး။ သိတာပေါ့။ ဟိုဟို ဆိုင်က လေးဖွင့်ထားတယ်လေ။ လုပ်ငန်းလေး စမ်းကြည့်တယ် အဘိုးရဲ့တဲ့။ ကိုယ်က လူသစ်ဆိုတော့ ပိုင်းဆော်တာပေါ့။ သမီးပဲ ဘာရမလဲ (ပြန်ဆော်တဲ့ သမီးလေး။ ခပ်ထက်ထက်လေး)။ သမီးလေး ဘာလောင်းအိုး သွားတိုက်ဆေးလောင်းတယ်။ တံဆိပ်အကောင်းစား။ သည်အဘွားလိုနေမှာပေါ့။ သည်က မြန်မာက သွားတိုက်ဆေးက မျက်နှာ မရှိဘူးလေ။ စိတ်လည်း မချဘူးလေ။ ကိုယ့် တိပိဋကလေးတွေက တန်ဖိုးကြီးတယ်။ စိတ်ချရတာ လောင်းတာ စိတ်အေးရပါတယ်။ အယ် သည်တော့ သွားတိုက်ဆေးလည်း သည်က မိတ်ဖြစ်လို့ မဖြစ်ဘူးလေ။ သမီးလေးဘေးက။ ဟာ ယောက်မရေပဲ။ သွားတိုက် သွားပွတ်တံ လောင်းတယ်။ အောင်မယ်လေး။ အစုံတွဲ။ သွားတိုက်မယ် ဆို ( )ကိုမှ သုံးပါ။ သွားဆရာဝန်များက ထောက်ခံတယ်ဆိုပဲ။ ကဲ ဘာမိတ်လဲ (သည်အဘိုး ပြောတော့ဘူးနော်)။

ဆပ်ပြာ ဆပ်ပြာ။ အယ် ကိုးပိုကျွတ်တယ်ဆိုတဲ့ ဆပ်ပြာမှုန့်ထုပ်တွေပါလား (ဆပ်ပြာက သင်္ကန်းလျှော်ဖို့အတွက် အရေးကြီးတယ်။ သည်အဘွားလည်း အလေးထားတယ်။ အရပ်ထဲက ကထိန်ဟဲ့ ဆို၊ ဆွမ်းဆန်လောင်းဟဲ့ဆို သည်အဘွားက ရွှေဝါတစ်သေတ္တာကြီးဝယ် တစ်တောင့် နှစ်ပိုင်းဖြတ်ဟဲ့၊ သတင်းစာစက္ကူသန့်သန့်နဲ့ သေသေချာချာ တိပ်ကပ်ပြီး သေသေချာချာထုပ်တယ်။ ဆွမ်းဆန်ကို ဆပ်ပြာနံ့နံ့မှာစိုးလို့တဲ့)။ အမေရေ (သည်အဘွားကို) ခုဆပ်ပြာထုပ်က ဟိုကလာတာဗျ။ ထုပ်ပိုးပုံစိတ်ချရတယ် (အိုး စိတ်ထဲက စောဒကတက်မိတာပါ။

သည်အဘိုး အလှူစားပွဲ ၄၀ ကျော်ကို လျှောက်ကြည့်မိတယ် (သည်အဘွားကတောင် သည်အဘိုးလှူဖွယ် သည်အဘိုး မရှိလို့ အခြားလူကို လောင်းခိုင်းရတယ်လို့ တဖျစ်တောက်တောက် ပြောတော့တာပေါ့)။ ဘာမားမိတ်ဆိုလို့အချိုချည်ဘူးတွေ၊ ခေါက်ဆွဲခြောက်ဘူးတွေ၊ ဘီစကွတ်ဘူးတွေ လောက်ပဲ တွေ့ရတယ်။ ဒါတောင် ဟိုက စက်ရုံခွဲတွေက သည်မှာ လာထုတ်တာလေ။

အယ်အယ် နေဦးနေဦး မြန်မာမိတ် လောင်းတယ်။ နှစ်မျိုးကြီးများတောင်။ ဂုဏ်ယူစရာကြီးပါ။ တောင်းကြီးနဲ့။ သည်သားအမိက သည်လမ်းထဲမှာ မုန့်ဖက်ထုပ်အမြဲရောင်းတာတဲ့။ သည်အလှူမှာ သူတို့ ပညာနဲ့ သူတို့ဝမ်းစာလေးနဲ့ ဝင်ပါတာတဲ့။ ဟုတ်တယ်လေ၊ တိပိဋကလေးတွေ ကြွတဲ့ အလှူ ဘယ်လွတ်လို့ ဖြစ်မလဲ။ ဟဲ့ မုန့်ဖက်ထုပ်တစ်ထုပ်ပေး(သည်အဘိုးက)။ အဘိုး အစောကြီးကတည်းက ပြတ်သွားပြီတဲ့ (မုန့်ဖက်ထုပ်သမီးလေးက)။ နောက်တစ်ခုက နဝကမ္မ(ပိုက်ဆံ) လောင်းတယ်။ စာသင်သားလိုတာလေး စိတ်ကြိုက်သုံးဖို့ (အယ်အယ်) မြန်မာပိုက်ဆံကတော့ ဝါဇီက ထုတ်တဲ့ ဝါဇီစက္ကူနဲ့ ဝါဇီမှာ ရိုက်တာလို့ သည်အဘိုးနားလည်ထားတယ်။ ဟုတ်ပါတယ်နော်)။

ကဲ ဆွမ်းဆန်စိမ်းတန်းလောင်းပြီးပြီ။ မုန့်စားမယ်။ ပြန်ရုံရှိတာပေါ့။ သည်လို ရှိ [illegible]ယ်လေ။ သည်အဘိုးလေ ဆွမ်းဆန်စိမ်းတန်းက လှူဖွယ်ကို အစာမကြေလာဘူး (မဟုတ်ပါဘူး၊ မဟုတ်ပါဘူး။ ဘာမှမဟုတ်ပါဘူး။ မြန်မာမိတ်မဟုတ်တာလေးတစ်ခုပါ)။ လွှာရှည်မိတာပေါ့။ အဘိုး။ ဆို။ အဘိုး ဘာပုဆိုးဝတ်သလဲ။ အယ် အလယ်၊ ပလေကတ်ဝတ်တယ်။ အဲဒါ။ ဟုတ်ပါတယ်။ ဟုတ်ပါတယ်။ အိန္ဒိယက လာတယ်။ အဘိုး။ ဟော့ဟော့ ငါ မွန္တလေးလည်ကတုံး လက်တို (ရွှေမှိုလို့) ဝတ်တယ်။ အဘိုး အဲဒါ ဘယ်မှာချုပ်တယ် ထင်သလဲ။ ဟိုတံဆိပ် သည်တံဆိပ် ပိုလို့တောင် ဆိုးသေးတယ်။ အဘိုး သည် မနက်စားတဲ့ ကျောက်ကျောလေ၊ ဟိုဟို သံဘူးသီးစုံနို့ဆမ်းလေ၊ ဟို ပီနန်မုန့်လေ။ တော်ပါတော့ တော်ပါတော့၊ ခုတော့ သည်အဘိုး သဘောပေါက်သွားတယ်။

မြန်မာပီလှတဲ့ သည်ကနေ့ အလှူနေ့မှာတောင် (ဘယ်ဟာမှ) ဘာမားမိတ် မမြင်ရပါလား။ လှူဖွယ်ကလည်း ဘာမားမိတ်မဟုတ်၊ အလှူအကျွေးအမွေးကလည်း ဘာမားမိတ်မဟုတ်၊ သည်အဘိုးကအစ အလှူလာသူတွေ ဝတ်စားလာတာကလည်း ဘာမားမိတ်မဟုတ်။ သည်လိုသာဆိုရင်တော့ ငါတို့တွေ၊ သည်အဘိုးတို့တစ်တွေ ဟုတ်တော့ဘူးနဲ့တူတယ်။

မဃိမဆိုင် သည်အဘိုးအဒေါ်တစ်ယောက်အကြောင်း သွားစဉ်းစားမိတယ်။ သားထောက်သမီး နောက်ခံမရှိရှာတဲ့အဒေါ် သူ့အထုပ်အထည် (အိမ်ကအစ) အကုန်ရောင်း၊ ဘဏ်မှာ ရငွေအားလုံးအပ်ဘဏ်တိုးလေးနဲ့ ဖြိုးဖြိုးဖြဲဖြဲလေးစားနေတယ်။ ငါ့ဝဋ်ကြီးရယ်၊ ငါ ခုတလော ကြောက်ကြောက်လာတယ်။ ဘာလို့လဲ ဒွေးကြီးရဲ့။ ခု စားစရိတ် နေစရိတ်က တက်တက်လာတယ်။ ဟုတ်တယ်လေ။ ခု ဘဏ်စုငွေလေးထဲကနေ ထုတ်ထုတ်ထည့်ထည့် စားနေရတယ်။ ငါ့အရင်း ဘဏ်ထဲမှာ တဖြည်းဖြည်းနည်းနည်းလာတယ်ဟဲ့၊ ငါလေ (အဒေါ်က ပြောစကားရပ်လိုက်ပါသေးတယ်) ဘဏ်က ငွေထုတ်စားရတိုင်း ငါ့အသားငါလှီးစားနေရသလို ခံစားရတယ်ဟဲ့တဲ့။

အင်း သည်အဘိုးလည်း သည်အဘိုး အဒေါ်လို စဉ်းစားကြည့်တယ်။ သည်အဘိုးတို့ နေ့စဉ်အရိုးဆုံးအသုံးအဆောင်လေးတွေတောင် ဟိုမိတ်သည်မိတ် သုံးနေရရင် တစ်နေ့တစ်နေ့ သည်အဘိုးတို့ အသားကို ကိုယ်အသားကို နေ့တိုင်းနေ့တိုင်း လှီးလှီးစားနေတာပါလား။ သည်လိုသာဆိုရင်တော့ သိပ်မကြာခင်မှာ အရိုးရောက်မှာ သေချာကြီးပါလား။ သေချာကြီးပါလား။

ဆိုရှယ်လစ်ခေတ်ကို ပြန်သွားချင်တယ်

သည်အဘိုးတို့ ဆိုရှယ်လစ်ခေတ်တုန်းက သည်အဘိုးတို့ ဘားမားမိတ်ပဲ သုံးခဲ့ကြတာပါ။ အိမ်မှာ စက်မှုထုတ် ကြွေပန်းကန်နဲ့ စားတာပါ (တချို့လည်း ကြွေရည်သုတ်ပန်းကန်နဲ့ စားလို့ နားလည်ထားပါတယ်)။ ဘာဝတ်။ သိပ်ပြဿနာမရှိပါဘူး။ ပြည်သူ့ဆိုင်မှာဝယ်ရတဲ့ တက်ဘရွန်ဝတ်ပေါ့။ သည်အဘွားက တစိုက်မတ်မတ် ပါတိတ်ဝတ်လာသူပါ။ စက်မှုထုတ် ပါတိတ်ကတော့ သည်အဘွားနဲ့ တည့်ဘူး (စက်မှုထုတ် ဘယ်အဝတ်အစား ဘယ်သူနဲ့မှ မတည့်ပါဘူး။ သိပ်အောက်တာပါ)။ သည်အဘွားက အင်ဒိုနီးရှားပဲဝတ်တယ် (သည်အဘွားလိုပဲပေါ့ မြန်မာမလေးတွေ ထိုင်းကလာတာတွေ ဝတ်တာပေါ့)။ ပွဲလမ်း။ အိုး မန္တလေးသားလေ၊ အမရပူရသားလေ။ ပိုးဝတ်တာပေါ့။ ချိတ်ဝတ်တာပေါ့။ သည်အဘိုးမှတ်မိနေတာတွေ ရှိသေးတယ်။ စက်မှုကထုတ်တဲ့ ပြည်သူ့ဆိုင်မှာ ဝယ်ရတဲ့ စတိန်းလက်စတီး ဇွန်းခက်ရင်းက ကွာလတီ သိပ်ကောင်းတယ်။ ထီးမကောင်းပါဘူး။ ဒါပေမဲ့ ကိုယ့်စက်မှုထီးဆိုပြီး သည်းခံပြီးဆောင်းတယ်။ အယ် မိုးတွင်းစီး ကွင်းထိုးဖိနပ်ရော၊ လည်ရှည်ဘွတ်ဖိနပ်ရော ကောင်းတယ်။ မန္တလေး ဟိုစောင်းကောက်ကောင်းမှကောင်း။ ဆပ်ပြာ။ ဟာ ရွှေဝါ။ ပိုးတွေကို ၉၉.၉ ရာခိုင်နှုန်း သတ်ပေးနိုင်တဲ့ ကာဘော်လစ်။ ဟို အသားအရေကို မစားတဲ့ ဆပ်ပြာအစစ် ၆၆ ရာခိုင်နှုန်း ပါပါတယ်ဆိုတဲ့ ဆန်းလိုက်ဆပ်ပြာ။ မွှေး ကိုယ်တိုက်ဆပ်ပြာ။ ဖွေးဆပ်ပြာမှုန့်။ အိုး ရွေးစရာတွေအများကြီးမှ အများကြီးပါ။ တစ်ခါတုန်းက မြန်မာမှာ နာမည်ကြီးတဲ့ မှန်ကြည်ဆပ်ပြာ (transparent soap) ရှိခဲ့ပါတယ်။ ကမ္ဘာမှာ နာမည်ကြီးတာက ပီးယားဆပ်ပြာပါ။ မြန်မာက ဘီးယား (ဝက်ဝံ)တဲ့။ သူ့ဆပ်ပြာက အလှဆီနဲ့ ဆပ်ပြာအစစ်ပဲပါတယ်။ အမျိုးသမီးလေးတွေ အတွက် မျက်နှာသစ်ဖို့ အကောင်းဆုံးပေါ့။ ပြည်သူပိုင် နိုင်ငံစက်လို့ တစ်ခါတည်း ပျောက်သွားတယ်။ သည်အဘိုးတို့ ဆိုရှယ် လစ်ခေတ်မှာ ဖြိုးဖြိုးဖြဲဖြဲ ချိုချို တဲ့တဲ့ နေခဲ့ရတာအမှန်ပါ။ ဒါပေမဲ့ သည်အဘိုးတို့မိတ်တွေ သည်အဘိုးတို့ သုံးခဲ့ရတယ် (ကိုယ့်အသား ကိုယ်လှီးမစားရဘူး)။ ခု ဒီမိုကရေစီရတော့ မယ်ဆိုမှ (ကိုယ့်အသားကိုယ်လှီးစားရမယ်ဆိုရင်တော့) ... အမှားကြီးမှားနေပြီထင်တယ်။ ဘယ်မှာ မှားလဲ၊ ဘာမှားလဲ။ သည်အဘိုးစဉ်းစားမရ ဖြစ်သွားတယ်။ အရမ်းကိုလဲ ...။

အရမ်းရမ်းကို စိတ်လေသွားတဲ့ သည်အဘိုး ...။

ဒေါက်တာဝင်းသိန်း

(၁၁-၄-၂၀၁၈)

www.free4readers.com

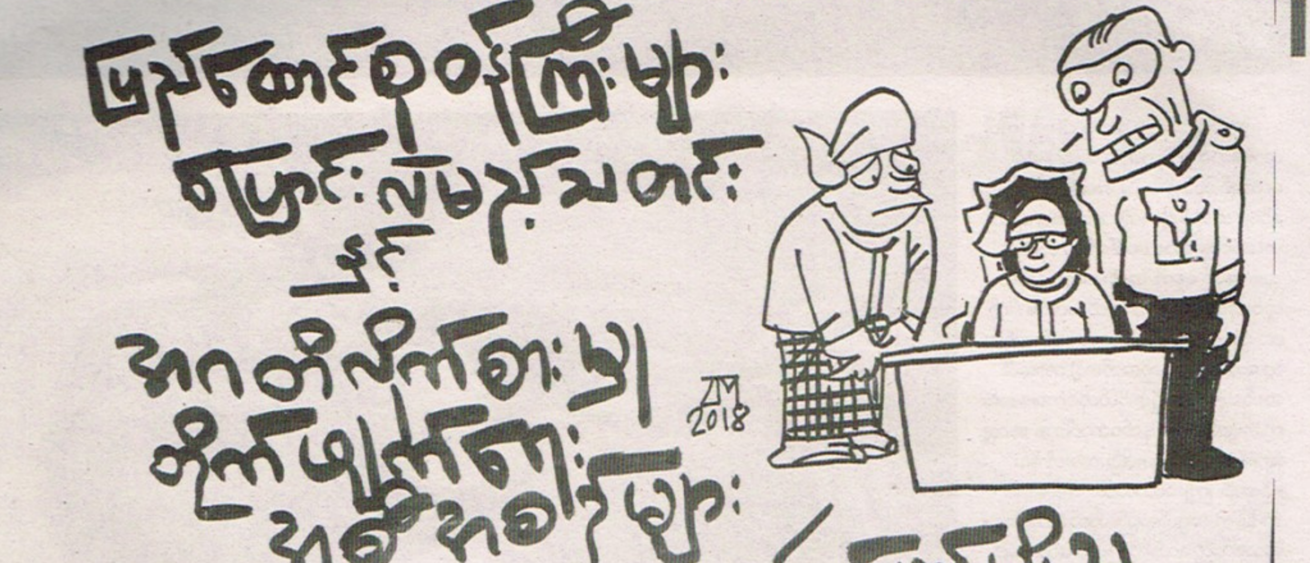

၂၄ ရက်နေ့မှာ သတင်းဆောင်းပါး ရေးရမယ့် မောင်မိုးသူ့ခမျာ မျက်နှာဖုံး သတင်းကြီးနှစ်ပုဒ်က ကြိုဆိုလက်ကမ်း လျက်ရှိသည်ကို တွေ့ရပါတယ်။ နံပါတ်တစ် သတင်းကတော့ ပြည်ထောင်စုဝန်ကြီး နဲ့ ဝန်ကြီးချုပ်အချို့ ပြောင်းလဲမည်ဆိုသော သတင်းမှာ မှန်ကန်ကြောင်း အမျိုးသား ဒီမိုကရေစီအဖွဲ့ချုပ်မှ ပြောရေးဆိုခွင့်ရှိသူ ဒေါက်တာမျိုးညွန့်က ပြောထားသည်ကို ဖတ်ရသည်။

ချက်ချင်းပြောင်းလဲဖို့ လုပ်ထားတာ မရှိပါဘူး။ ပြည်ထောင်စုဝန်ကြီးတွေ၊ ဝန်ကြီးချုပ်တွေထဲက တချို့ကို ပြောင်းလဲဖို့ တင်ပြထားတာရှိပါတယ်။ အထက်က ပါတီခေါင်းဆောင်တွေဆီ တင်ပြထားတာပါ။ အပြောင်းအလဲလုပ်ရန် တင်ပြထားသောသူများမှာ မည်သူမည်ဝါဖြစ်ကြောင်း တိတိကျကျပြောဆိုရန် မရှိကြောင်းနဲ့ အချိန်အခါတွက်ချက်ပြီး အပြောင်းအလဲ လုပ်မည်ဟု သတင်းများအရ သိရသည်။

အထက်ပါသတင်းနဲ့ပက်သက်ပြီး အမျိုးသား ဒီမိုကရေစီအဖွဲ့ချုပ်သည် နှစ်နှစ်ပြည့်မြောက်သည့်အခါတွင် နိုင်ငံတော်သမ္မတသစ်အဖြစ် ယခင် ပြည်သူ့လွှတ်တော် ဥက္ကဋ္ဌအဖြစ် တာဝန်ထမ်းဆောင်ခဲ့သော ဦးဝင်းမြင့်ဟာ လွှတ်တော်ဥက္ကဋ္ဌရာထူးမှ နုတ်ထွက်ကာ အမျိုးသားဒီမိုကရေစီအဖွဲ့ချုပ်၏ ဒုတိယသမ္မတအဖြစ် ရွေးချယ်ခံခဲ့ပါတယ်။ ထို့နောက် ဒုတိယသမ္မတ သုံးဦးအနက် တစ်ဦးက သမ္မတအဖြစ် လွှတ်တော်မှ ရွေးချယ်ဆန္ဒမဲပေးကြရာ မဲပေးနိုင်သည့် လွှတ်တော်ကိုယ်စားလှယ်ပေါင်း ၆၀၀ ကျော်ရှိသည့်အနက် ၄၀၀ ကျော်က ဦးဝင်းမြင့်အား သမ္မတအဖြစ် ရွေးချယ်တင်မြှောက်ခဲ့သည်။ ဒုတိယ သမ္မတအဖြစ် ဦးမြင့်ဆွေနဲ့ ဟင်နရီဗန်ထီးယူတို့ ရွေးချယ်တင်မြှောက်ခြင်း ခံရပါတယ်။

မတ်လ ၃၀ ရက်နေ့တွင် သမ္မတအဖြစ် ရွေးကောက်တင်မြှောက်ခံရပြီးသည့်နောက် သမ္မတသစ်မိန့်ခွန်းတွင် အရေးတကြီး လုပ်ဆောင်ရမည့် လုပ်ငန်းတာဝန်ကြီး သုံးခုကို သမ္မတသစ်မိန့်ခွန်းအဖြစ် ဦးဝင်းမြင့်က ပြောကြားခဲ့ပါတယ်။

၁၃၈၀ ပြည့် မြန်မာနှစ်ဆန်းတစ်ရက်နေ့ နှစ်သစ်ကူးမိန့်ခွန်းတွင်လည်း ယိုင်နဲ့နေသော တရားရေးမဏ္ဍိုင်ရေး၊ အဂတိလိုက်စားမှုများ ပပျောက်ရေး၊ သိမ်းဆည်းထားသော လယ်ယာမြေများ မူလပိုင်ရှင်များ ရရှိရေး၊ ပြည်တွင်းငြိမ်းချမ်းရေးစသည်တို့ကို လုပ်ဆောင်မည်ဟု ပြောကြားခဲ့ပါတယ်။ တစ်ကြိမ်တည်းတွင် အစိုးရဝန်ထမ်း၊ အရာထမ်းများ၏ လစာများကို တိုးမြှင့်ခြင်းများပြုလုပ်ပြီးနောက် ဝန်ထမ်းများကလည်း မိမိတို့၏အလုပ်များကို တာဝန်ခံမှု တာဝန်ယူမှုများ လိုအပ်ကြောင်းပြောဆိုညွှန်ကြားခဲ့ပါတယ်။

ထိုသို့ပြောဆိုပြီးသည့်နောက် အစိုးရအဖွဲ့ဝင် ညွှန်ချုပ် ဒေါက်တာသန်းထွဋ်သည် ကျပ်သိန်း ၁၅၀၀ ကျော်ကို အဂတိလိုက်စားမှုဖြင့် တရားစွဲဆိုခြင်းခံရသည်ကို တွေ့မြင်ရပါတယ်။ ဤအဖြစ်အပျက်ကို ထောက်ရှု၍ နောက်ဆက်တွဲများ ဖြစ်ပေါ်တွေ့ရှိလာလိမ့်မည်ဟု အများပြည်သူများက မျှော်လင့်တွေးမျှော်နေကြချိန်တွင် အမျိုးသားဒီမိုကရေစီအဖွဲ့ချုပ်၏ ပြောရေးဆိုခွင့်ရှိသူ ဒေါက်တာမျိုးညွန့်ကပြည်ထောင်စုဝန်ကြီးများနဲ့ ဝန်ကြီးချုပ်အချို့ကို ယခုချက်ချင်း ပြောင်းလဲမည်မဟုတ်သည့်တိုင် ပြောင်းလဲရန် အဖွဲ့ချုပ်ခေါင်းဆောင်များထံ တင်ပြထားကြောင်း သတင်းထွက်ပေါ်လာခြင်း ဖြစ်ပါတယ်။

အမျိုးသားဒီမိုကရေစီအဖွဲ့ချုပ်အစိုးရ နှစ်နှစ်တာကာလအတွင်း သိသာထင်ရှားသော ပြောင်းလဲမှုများ မတွေ့မမြင်ရ၍ အများပြည်သူများ အားမလိုအားမရဖြစ်နေချိန်တွင် ယခင်က ပြည်သူ့လွှတ်တော်ဥက္ကဋ္ဌတာဝန်ကို နှစ်နှစ်တာမျှ ထမ်းဆောင်ခဲ့သော ဦးဝင်းမြင့်အား လွှတ်တော်ဥက္ကဋ္ဌရာထူးမှ နုတ်ထွက်စေကာ ပထမ အမျိုးသားဒီမိုကရေစီအဖွဲ့ချုပ်၏ ဒုတိယသမ္မတအဖြစ် ရွေးချယ်ခဲ့ပြီးသည့်နောက် သမ္မတသစ်အဖြစ် ရွေးချယ်တင်မြှောက်ခြင်း ခံခဲ့ရပါတယ်။

သမ္မတသစ် ဦးဝင်းမြင့်သည် လွှတ်တော်ဥက္ကဋ္ဌအဖြစ် နှစ်နှစ်တာ ထမ်းဆောင်လုပ်ကိုင်ခဲ့စဉ်အတွင်း လွှတ်တော်ကိုယ်စားလှယ်များနဲ့ အစိုးရအဖွဲ့တို့၏ ထိတွေ့ပွတ်တိုက်မှုများကို သိမြင်ဖြေရှင်းခဲ့ရသူဖြစ်ပေရာ သမ္မတသစ်ဖြစ်လာပြီးသည့်နောက် အုပ်ချုပ်ရေးယန္တရားတစ်ခုလုံးကို သမ္မတအဖြစ် ကိုင်တွယ်လုပ်ဆောင်မည့်သဘောကိုလည်း နှစ်သစ်ကူးမိန့်ခွန်းတွင် ပြောကြားသွားသလို အမျိုးသားဒီမိုကရေစီအဖွဲ့ချုပ်၏ ဥက္ကဋ္ဌလည်းဖြစ်၊ နိုင်ငံတော်အတိုင်ပင်ခံလည်းဖြစ်သည့် ဒေါ်အောင်ဆန်းစုကြည်သည် အုပ်ချုပ်မှုတာဝန်များကို သမ္မတသစ်အား ပြည့်ပြည့်ဝဝ လုပ်ဆောင်ခွင့်ပေးမည့်သဘောရှိသည်ကို နိုင်ငံရေးအကဲခတ်များက ထင်မြင်ချက်များ ပေးခဲ့ကြခြင်း ဖြစ်ပါတယ်။ ဤနေရာတွင် နောက်ထပ် ထူးခြားမှုတစ်ခုကိုလည်း သတိမူကြဖို့ လိုအပ်လှပါတယ်။

အမျိုးသားဒီမိုကရေစီအဖွဲ့ချုပ်သည် ၂၀၁၂ တွင် ပါတီညီလာခံကြီး ခေါ်ဆိုခဲ့ပါတယ်။ ၎င်းပါတီညီလာခံကြီးက ဒေါ်အောင်ဆန်းစုကြည်အား ပါတီဥက္ကဋ္ဌအဖြစ် တင်မြှောက်ခဲ့ကြပြီး ဒေါ်အောင်ဆန်းစုကြည်က ဗဟိုအလုပ်အမှုဆောင်အဖွဲ့ကို ရွေးချယ်ခန့်ထားခြင်း ပြုလုပ်ခဲ့တာ ဖြစ်ပါတယ်။ ဗဟိုကော်မတီဝင်များသည် အောက်ခြေပါတီမှ တင်မြှောက်ရွေးချယ်ခဲ့ခြင်း ဖြစ်ပြီး ဗဟိုဦးစီးအဖွဲ့ဝင်များသည် ဥက္ကဋ္ဌ ဒေါ်အောင်ဆန်းစုကြည်က တိုက်ရိုက်ရွေးချယ်ခန့်ထားခဲ့ခြင်း ဖြစ်ပါတယ်။

ယခု ၂၀၁၈ အမျိုးသားဒီမိုကရေစီအဖွဲ့ချုပ် ပြန်လည်ဖွဲ့စည်းချိန်တွင် ဥက္ကဋ္ဌအဖြစ် ဒေါ်အောင်ဆန်းစုကြည်က တာဝန်ယူပြီး ယခင်က ဒုတိယဥက္ကဋ္ဌနေရာ ရာထူးများကို ခန့်ထားခဲ့ခြင်းမရှိရာမှ ယခုတစ်ကြိမ်တွင် သမ္မတကြီးဦးဝင်းမြင့်နဲ့ မန္တလေးတိုင်းဝန်ကြီးချုပ် ဒေါက်တာဇော်မြင့်မောင်တို့အား ပါတီ၏ ဒုတိယဥက္ကဋ္ဌနေရာအား ပေးသည့် ထူးခြားမှုတစ်ရပ်ကို တွေ့မြင်ရပါတယ်။

ဤသို့ တာဝန်ပေးအပ်ခြင်းကို အကြောင်းပြု၍ သမ္မတသစ်ဦးဝင်းမြင့်သည် အုပ်ချုပ်မှု ဝန်ကြီးတစ်ဖွဲ့လုံး၏ ခေါင်းဆောင်တာဝန်ကို ထမ်းဆောင်ရမည့်အပြင် အမျိုးသားဒီမိုကရေစီအဖွဲ့ချုပ်ပါတီ၏ ဒုတိယဥက္ကဋ္ဌအဖြစ်လည်း တာဝန်ယူရမှာ ဖြစ်ပါတယ်။

၂၄ ရက်နေ့က ပါတီပြောရေးဆိုခွင့်ရှိသူ ဒေါက်တာမျိုးညွန့်၏ ပြောကြားချက်များအရ ပြည်ထောင်စုဝန်ကြီးနဲ့ ဝန်ကြီးချုပ်အချို့ကို ပြောင်းလဲမည်ဖြစ်ကြောင်း၊ မည်သူမည်ဝါဖြစ်ကြောင်း တိတိကျကျ ပြောဆိုရန် မရှိကြောင်းနဲ့ အချိန်အခါ တွက်ချက်ပြီး ပြောင်းလဲမည်ဟု ပြောသည်။ အစိုးရအဖွဲ့၏ ရည်မှန်းချက်ကို မဖြည့်ဆည်းနိုင်ပါက မဖြစ်မနေ အပြောင်းအလဲလုပ်မည်ဖြစ်ပြီး အလုပ် သိပ်မလုပ်နိုင်ကြသောသူများ၏နေရာတွင် အလုပ်လုပ်မည့်သူများနဲ့ ပြောင်းလဲမည့်သဘောသက်ရောက်သည်ကို တွေ့မြင်ရပါတယ်။

နောက်ထပ်အဂတိလိုက်စားမှုကိုတိုင်ကြားနိုင်သည့် သတင်းမှာ အဂတိလိုက်စားမှု တိုက်ဖျက်ရေးဥပဒေကို စတုတ္ထအကြိမ် ပြင်ဆင်သည့် ဥပဒေကြမ်းတွင် အဂတိလိုက်စားမှုနဲ့ သက်ဆိုင်သော ကျော်စောသတင်းများကို ဖုန်းဖြင့် အချက်အလက် ပေးပို့တိုင်ကြားလာပါက ကော်မရှင်အနေဖြင့် သတင်းပေးပို့ချက်အဖြစ် အရေးတယူ ဆောင်ရွက်နိုင်သော ပြဋ္ဌာန်းချက်သစ်တစ်ရပ် ထည့်သွင်းထားသည်ဟု သတင်းများ ဖတ်ရသည်။

အဂတိလိုက်စားမှု တိုက်ဖျက်ရေးကော်မရှင်အဖွဲ့ဝင် ဦးဟန်ညွန့်က 'ဘာနဲ့တိုင်ရမယ်ဆိုတာကိုတော့ ဥပဒေထဲမှာ ရေးပြီး ပြဋ္ဌာန်းထားတာ မရှိဘူး။ ဥပဒေထဲမှာကျော်စောသတင်းတစ်ရပ်ရပ်ကို သိရှိပါက ကော်မရှင်သည် သတင်းပေးပို့ချက်အဖြစ် သတ်မှတ်နိုင်သည်လို့ ပြဋ္ဌာန်းထားတယ်၊ ဖုန်းနဲ့ပဲတိုင်တိုင်၊ စာနဲ့ဖြစ်ဖြစ် အဲဒါတွေကို တော့ဥပဒေမှာ ဖော်ပြမထားဘူးပေါ့၊ သက်ဆိုင်ရာ ရာထူးရှိတဲ့ ပုဂ္ဂိုလ်တစ်ဦးဟာ လက်ရှိ နေထိုင်စားသောက်တဲ့ဘဝကနေ လုံးဝ ပြောင်းလဲသွားပြီး ကြွယ်ဝချမ်းသာလာတယ်၊ အမွေရလို့၊ ထီပေါက်လို့လဲ မဟုတ်ဘူး၊ အဂတိလိုက်စားမှုနဲ့ စပ်လျဉ်း၍ဆိုပြီး ဥပဒေမှာ အတိအကျဆိုထားပါတယ်၊ အဂတိ လိုက်စားမှုနဲ့ စပ်လျဉ်း၍ ကြွယ်ဝချမ်း သာလာတယ်ဆိုတဲ့ သံသယဖြစ်ဖွယ် အချက်အလက်တွေ တွေ့တယ်ဆိုရင် ဒီလို ပုဂ္ဂိုလ်က နေ့ချင်းညချင်း စီးပွားဥစ္စာတွေ တိုးတက်ပြီး သမ္မာအာဇီဝလုပ်တယ်လို့လဲ မထင်ဘူး၊ ဒါကို သက်ဆိုင်တဲ့ ပုဂ္ဂိုလ်တစ်ဦးဦးက အမည်နာမ မဖော်ဘဲနဲ့ ကျွန်တော်တို့ ကော်မရှင်ရုံးကို သတင်းပို့မယ်ဆိုရင် ကျော်စောသတင်းထဲမှာ အကျုံးဝင်သွားမှာ ဖြစ်တယ်၊ ကျော်စောသတင်းနဲ့ပတ်သက်တဲ့ အရေးယူဆောင်ရွက်ချက်တွေကို နိုင်ငံတော်သမ္မတက လက်မှတ်ရေးထိုးပေးမှာ ဖြစ်ပါတယ်၊ နိုင်ငံတော်သမ္မတက လက်မှတ်ရေးထိုးပြီး ဥပဒေပြင်ဆင်ချက် တရားဝင်ထွက်ရှိပြီဆိုတာနဲ့ ကျော်စောမှုကို ဥပဒေပြဋ္ဌာန်းချက်အသစ်နဲ့အညီ အရေးယူဆောင်ရွက်သွားမှာ ဖြစ်ပါတယ်' လို့ ပြောကြားတဲ့ သတင်းများ ဖတ်ရသည်။

အထက်ပါသတင်းနှစ်ခုအရ အုပ်ချုပ်ရေးဝန်ကြီးအဖွဲ့သည် လုပ်ရည်ကိုင်ရည်ရှိသောသူများနဲ့ အချိန်အခါ တွက်ချက်ပြီး ပြောင်းလဲလုပ်ဆောင်တော့မည်ဆိုသည့် သတင်းနဲ့ အဂတိလိုက်စားမှုနဲ့ ပတ်သက်၍ ဥပဒေပြဋ္ဌာန်းမှုလုပ်ဆောင်ပြီးသည်နဲ့ ဥပဒေပါအတိုင်း အကောင်အထည်ဖော် လုပ်ဆောင်နိုင်တော့မယ့် သတင်းနှစ်ပုဒ်ကို လက်ခုပ်ဩဘာတီးစောင့်စားကြိုဆိုလိုက်ရပါကြောင်း။

မောင်မိုးသူ

မိဿရာသီ (မတ် ၂၁ မှ ဧပြီ ၂၁)

အတွင်းလူဒုက္ခပေးမည်။ သတိနှင့်ဆောင်ရွက်လေ အမှားမှားအယွင်းယွင်း ဖြစ်လေကြုံမည်။ စက်ပစ္စည်း၊ လျှပ်စစ်ပစ္စည်းများ သတိနှင့် ကိုင်တွယ်ပါ။ မတော်တဆ ထိခိုက်တတ်သည်။ ကြိုတင်စီမံသည့်ကိစ္စများ မလုပ်ဖြစ်။ အစီအစဉ်အားလုံး လွဲချော်မည်။ သူတစ်ပါးကြောင့်ဖြစ်သော ပြဿနာများကို ရင်ဆိုင်ဖြေရှင်းရလိမ့်မည်။ **ယတြာ။** ။အင်္ဂါနေ့တွင် စိန်ခြယ်ပန်း ဘုရားကပ်လှူပါ။

ပြိဿရာသီ (ဧပြီ ၂၂ မှ မေ ၂၁)

အညံ့အဆိုးမှန်သမျှ ကင်းစင်မည်။ ရည်မှန်းချက် အောင်မြင်မည်။ အခက်အခဲများ ကျော်လွှားနိုင်မည်။ လုပ်ငန်းဝင်ငွေ တိုးတက်မည်။ ဆုံးဖြတ်ထားပြီးကိစ္စအပေါ် ရှေ့တိုးဆောင်ရွက်သင့်သည်။ ရောက်ရှိနေသောဘဝအနေအထားမှ ပိုမိုမြင့်မားသောအခြေအနေသို့ တိုးတက်မည်။ အပြိုင်အဆိုင်အနှောင့်အယှက်မှန်သမျှကို ကျော်လွှားနိုင်မည်။ **ယတြာ။** ။သောကြာနေ့တွင် သစ်သီးဆွမ်း ကပ်လှူပါ။

မေထုန်ရာသီ (မေ ၂၂ မှ ဇွန် ၂၁)

စံ-ဇာဏီဘို ရဲ့ မော်ဒန်ဗေဒင် ဧပြီ ၂၇ ရက်မှ မေ ၃ ရက်အထိ

သုံးသပ်ဆုံးဖြတ်ချက်များ မှန်ကန်မည်။ ငွေကြေးနှင့်ပတ်သက်၍ ဆောင်ရွက်ခြင်းက အထူးကောင်းမည်။ ဦးတည်ချက်ပြောင်း၍ လုပ်ကိုင်ခြင်းများ အောင်မြင်မည်။ လုပ်ငန်းတွင် တာဝန်သစ်များ ပြောင်းလဲ တာဝန်ယူရမည်။ ကြုံတွေ့နေသောအခက်အခဲများကို ကျော်လွှားနိုင်မည်။ အရာရာ ကိုယ်တိုင်ကိုယ်ကျဆုံးဖြတ်၍ လုပ်ကိုင်ပါ။ **ယတြာ။** ။ဗုဒ္ဓဟူးနေ့တွင် လီလီပန်း ဘုရားကပ်လှူပါ။

ကရကဋ်ရာသီ (ဇွန် ၂၂ မှ ဇူလိုင် ၂၂)

မတော်တဆထိခိုက်မှုများ ဖြစ်တတ်သည်။ ရန်အတိုက်အခံများနှင့် ထိပ်တိုက်တွေ့မည်။ ဆန့်ကျင်ဘက်ပြုသူများနှင့် တွေ့မည်။ စက်ပစ္စည်းများ အပျက်အစီးများမည်။ လူပေါင်းမှား၊ ဆုံးဖြတ်ချက် မှားတတ်သည်။ ကတိမတည်သူများ၊ လိမ်ညာလှည့်စားသူများကြား ပြဿနာအခက်အခဲများ ရင်ဆိုင်ဖြေရှင်းရမည်။ **ယတြာ။** ။တနင်္လာနေ့တွင် ကျောက်ကျောဆွမ်းတော် တင်ပါ။

သိဟ်ရာသီ (ဇူလိုင် ၂၃ မှ ဩဂုတ် ၂၃)

အလိုဆန္ဒနှင့် ရည်မှန်းချက်များကို ပြီးမြောက်အောင် ဆောင်ရွက်နိုင်မည်။ ပေါ်ပေါက်လာသောအခြေအနေ အခွင့်အလမ်းတို့ကို အသုံးပြု၍ အဆင့်မြင့်သော ဘဝအနေအထားသို့ ရောက်မည်။ နေအိမ်နှင့် အလုပ်နေရာတို့တွင် နေရာထိုင်ခင်းတိုးချဲ့ခြင်း၊ ပြုပြင်ခြင်းများ ဆောင်ရွက်ရလိမ့်မည်။ အတတ်ပညာနှင့် ဆောင်ရွက်သောကိစ္စများ အောင်မြင်မည်။ **ယတြာ။** ။တနင်္ဂနွေနေ့တွင် အုန်းပန်းပွင့် ဘုရားကပ်လှူပါ။

ကန်ရာသီ (ဩဂုတ် ၂၄ မှ စက်တင်ဘာ ၂၂)

အရွေးရခက်အောင် အခွင့်အရေးနှစ်မျိုးကြုံမည်။ တစ်ပြိုင်နက်တည်း တစ်ခုထက်မကသော လုပ်ငန်းတို့ကို လုပ်ကိုင်ရမည်။ အပြိုင်အဆိုင်ကြားမှ တိုးတက်မည်။ တစ်ပါးသူနှင့်မတူသော ရှုထောင့်မှ လုပ်ကိုင်၍ အလုပ်အကြံအစည်သစ်များ အောင်မြင်မည်။ ကြန့်ကြာနေသော ရပိုင်ခွင့်များ

www.free4readers.com

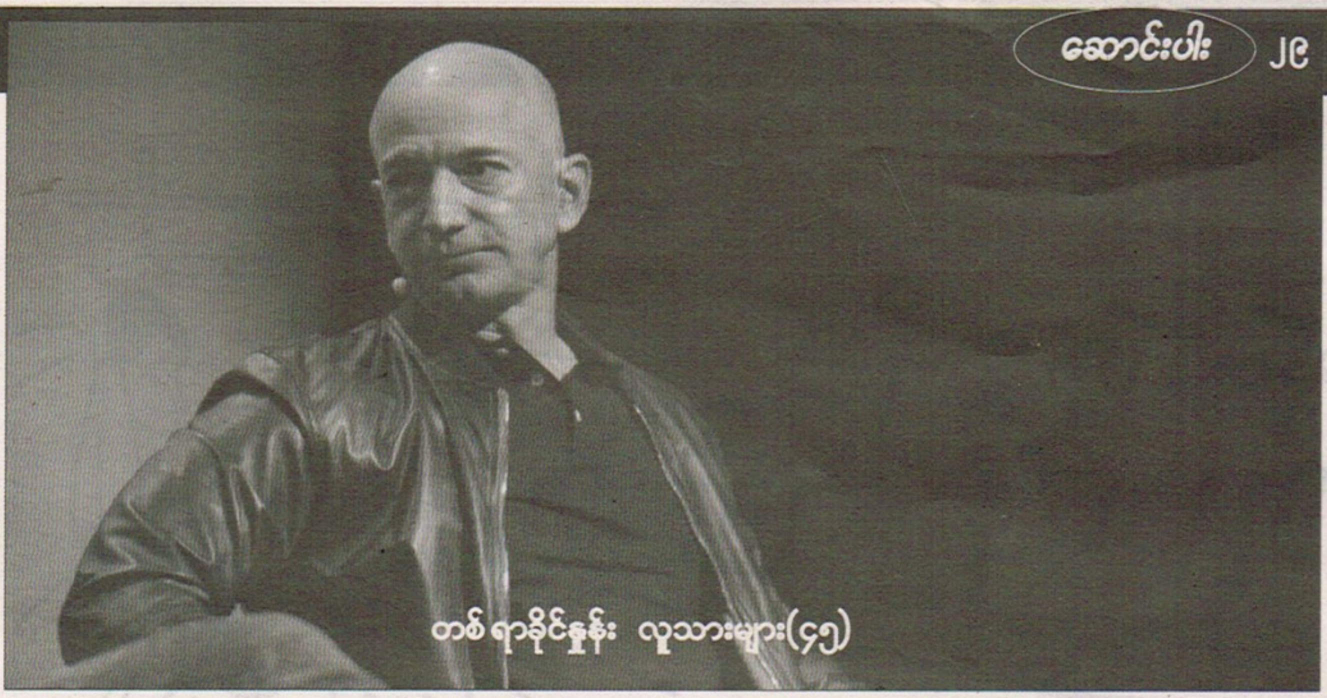

အောင်မြင်သူဖြစ်ဖို့ ခေါင်းလည်းမာတတ်ရမယ်၊ ပြောင်းလွယ်ပြင်လွယ်လည်း ဖြစ်ရမယ် — ဂျက်ဖ်ဘီးဇော့စ် (ကမ္ဘာ့အချမ်းသာဆုံးသူ)

သူဟာ ဝိရောဓိတွေနဲ့ပြည့်နှက်နေတဲ့ လူသားပါ။ ကိန်းဂဏန်းတွေနဲ့မှ လက်ခံတယ်၊ အလိုလိုသိစိတ်ကို အားကိုးတယ်။ အလေးထားတယ်၊ ထိမထင်ဘူး။ ပေါ့ပေါ့ပါးပါးနေတယ်၊ စိတ်ဓာတ်ပြင်းပြတယ်။ ဘယ်လိုစိတ်သဘောထားမျိုးကြောင့် သူဟာ ကမ္ဘာ့အချမ်းသာဆုံးသူ ဖြစ်လာတာလဲ။

ဂျက်ဖရီပရက်စ်တန် ဘီးဇော့စ် (ဂျက်ဖ်ဘီးဇော့စ်) ဟာ အမေရိကန်နည်းပညာစွန့်ဦးတီထွင်သူနဲ့ ရင်းနှီးမြှုပ်နှံသူဖြစ်ပြီး ကမ္ဘာ့အကြီးဆုံး အွန်လိုင်းရောင်းလုပ်ငန်းကြီး အမေဇုန်ကို ထူထောင်သူ၊ ဥက္ကဋ္ဌနဲ့ အမှုဆောင်ချုပ်အဖြစ် လူသိများပါတယ်။

သူ့ကို နယူးမက္ကဆီကိုမှာ ၁၉၆၄ ဇန်နဝါရီ ၁၂ က မွေးပြီး တက္ကဆက်ပြည်နယ်မှာကြီးပါတယ်။ သူဟာ ၁၉၉၄ နှစ်ကုန်ပိုင်းမှာ နယူးယောက်ကနေ ဆီယက်တယ်လ် အသွားလမ်းပေါ်မှာ အမေဇုန်ကုမ္ပဏီကို ထူထောင်ဖို့ စိတ်ကူးရခဲ့ပါတယ်။ ကုမ္ပဏီဟာ အစက အွန်လိုင်းစာအုပ်ဆိုင်အဖြစ် စတင်ခဲ့ပြီးနောက် ဗီဒီယိုနဲ့ သီချင်းတွေအပါအဝင် ကုန်ပစ္စည်းနဲ့ ဝန်ဆောင်မှုအများအပြားကို ရောင်းချလာခဲ့ပါတယ်။ အခုတော့ အမေဇုန်ဟာ ကမ္ဘာမှာ အကြီးဆုံး အင်တာနက်ဈေးရောင်းကုမ္ပဏီဖြစ်လာသလို အင်တာနက် နည်းပညာဆိုင်ရာ ပစ္စည်းတွေကိုလည်း ရောင်းချနေပါတယ်။

၂၀၁၇ ဇူလိုင် ၂၇ မှာ သူဟာ ကမ္ဘာမှာအချမ်းသာဆုံးသူဖြစ်လာပြီး သူ့အသားတင်ပိုင်ဆိုင်မှုဟာ ဒေါ်လာ ဘီလျံ ၉၀ ကျော်အထိ မြင့်တက်လာပါတယ်။ သူ့ချမ်းသာမှုဟာ နိုဝင်ဘာ ၂၄ မှာတော့ ပထမဆုံးအကြိမ်အဖြစ် ဒေါ်လာ ဘီလျံ ၁၀၀ ကျော်လာပြီး အဲသည်အချိန်မှာ အမေဇုန်ရဲ့ရှယ်ယာဈေးတွေက ၂.၅ ရာခိုင်နှုန်း မြင့်တက်လာလို့ဖြစ်ပါတယ်။ သူဟာ ၂၀၁၈ မတ် ၆ မှာ ကမ္ဘာ့အချမ်းသာဆုံးသူအဖြစ် ဖော့ဘ်စ်ရဲ့ တရားဝင်သတ်မှတ်ခံရပြီး ပထမဆုံး ဘီလျံ ၁၀၀ ကျော် ချမ်းသာသူ ဖြစ်လာခဲ့ပါတယ်။

ပရင်စတန်တက္ကသိုလ်ကနေ ဘွဲ့ရပြီးနောက်မှာ ဘီးဇော့စ်ဟာ အင်တဲလ်၊ ဘဲလ်လပ်ဘ် စတဲ့လုပ်ငန်းကြီးတွေရဲ့ ကမ်းလှမ်းမှုကို ခံရပါတယ်။ သူဟာ ဘဏ္ဍာရေးတယ်လီကွန်မြူနစ်ကေးရှင်းလုပ်ငန်းတစ်ခုမှာ စတင်လုပ်ကိုင်ပြီးနောက် ဘဏ်လုပ်ငန်းဘက်ကို ရွှေ့ပြောင်းခဲ့ပါတယ်။ အသက် ၃၀ အရွယ်မှာ ဒီအီးရှောလုပ်ငန်းရဲ့ စတုတ္ထအမြင့်ဆုံး ဒုဥက္ကဋ္ဌအဆင့်အထိ ရာထူးရရှိခဲ့ပါတယ်။

၁၉၉၃ နှစ်ကုန်မှာ ဘီးဇော့စ်ဟာ အွန်လိုင်းစာအုပ်ဆိုင်တစ်ခုလုပ်ဖို့ ဆုံးဖြတ်ပါတယ်။ သူဟာ ဒီအီးရှောကနေ နုတ်ထွက်ပြီး ၁၉၉၄ ဇူလိုင် ၅ ရက်မှာ နယူးယောက်ကနေ ဆီယက်တယ်လ်ကို အသွားလမ်းမှာ ဘိဇနက်ပလန်တစ်ခုဆွဲပြီး အမေဇုန်ကို ထူထောင်လိုက်ပါတယ်။ သူ့ကုမ္ပဏီသစ်ကို တောင်အမေရိကက အမေဇုန်မြစ်ကြီးကိုရည်ညွှန်းပြီး အမေဇုန်လို့ နာမည်ပေးရတာက အေဆိုတာ အင်္ဂလိပ်အက္ခရာမှာ ပထမဆုံးစာလုံးဖြစ်လို့ပါပဲ။ မိဘတွေဆီက ရင်းနှီး မ.တည်ငွေ ဒေါ်လာသုံးသိန်းကို လက်ခံပြီးနောက် လုပ်ငန်းကို စတင်တည်ဆောက်ခဲ့တာပါ။ အဲသည်အချိန်က အမေဇုန်ဟာ ကျရှုံးဖို့၊ ဒါမှမဟုတ် ဒေဝါလီခံရဖို့ ၇၀ ရာခိုင်နှုန်းရှိတယ်လို့ ရင်းနှီးမြှုပ်နှံသူတွေကို သူက သတိပေးခဲ့ပါတယ်။ အမေဇုန်ဟာ မူလက အွန်လိုင်းစာအုပ်ဆိုင်ဖြစ်ပေမဲ့ ဘီးဇော့စ်ဟာ တခြားကုန်ပစ္စည်းတွေတင်ဖို့ အရင်ကတည်းက စီစဉ်ထားပြီးသားပါ။ အမေဇုန်ကို ထူထောင်ပြီး သုံးနှစ်အကြာမှာ အများပိုင်ကုမ္ပဏီအဖြစ် ပြောင်းလဲလိုက်ပါတယ်။ ဖော်ကျွန်းနဲ့ ဘာရွှန်တို့ရဲ့ ဝေဖန်ရေးဆောင်းပါးတွေကို တုံ့ပြန်ရာမှာ ဘီးဇော့စ်က အင်တာနက်တိုးတက်မှုကြောင့် မကြာခင် အပြင်က စာအုပ်အရောင်းဆိုင်ကြီးတွေရဲ့ ပြိုင်ဆိုင်နိုင်မှု လျော့ကျလာလိမ့်မယ်လို့ ပြောဆိုခဲ့ပါတယ်။

၂၀၀၃ ခုနှစ် မတ် ၆ရက်၊ ကြာသပတေးနေ့မနက်မှာ ဘီးဇော့စ်ဟာ တက္ကဆက်အနောက်တောင်ပိုင်းက ဒေသတစ်ခုဆီ ရဟတ်ယာဉ်နဲ့သွားပါတယ်။ ရဟတ်ယာဉ်ဟာ ကက်သီဒရယ်တောင်တန်းဆီ အနီးကပ်ပျံသန်းပြီး ရဟတ်ယာဉ်ပေါ်မှာ သူ့ရဲ့ လက်ထောက်အမှုဆောင် အဲလိဇဘက်ကော်ရဲ၊ ရဟတ်ယာဉ်မှူး ချာလီဗျိုတာဘယ်လာတို့ ပါလာပါတယ်။ အဲသည်မနက်မှာ ချာလီဟာ လေပြင်းတွေကြားမှာ ရဟတ်ယာဉ်ကို ထိန်းချုပ်နိုင်စွမ်း ကင်းမဲ့လာပါတယ်။ သူဟာ အမြန်ဆင်းနိုင်ခဲ့ပေမဲ့ ပင်မ ပန်ကာပြားက သစ်ကတိုးပင်တစ်ပင်ထဲ စိုက်ဝင်သွားပါတယ်။ ပန်ကာပြား ကွဲသွားလို့ ရဟတ်ယာဉ်ဟာ လိမ့်ကာလိမ့်ကာနဲ့ ကာလာမစ်တီချောင်းရေထဲကို ပြုတ်ကျခဲ့ပါတယ်။ ရဟတ်ယာဉ်ပျက်စီးသွားပေမဲ့ ခရီးသည်တွေက ဖုန်းတွေနဲ့ အကူအညီတောင်းတာကြောင့် အမေရိကန်ရေတပ်က ကယ်ဆယ်ရေးအဖွဲ့ တစ်ဖွဲ့ လွှတ်ပေးခဲ့ရပါတယ်။

'ကျွန်တော့်ခေါင်းထဲ တခြားဘာမှမရှိဘူး၊ သေရရင်တောင် ဒီလိုနည်းနဲ့သေရတာ သိပ်မကောင်းဘူးလို့ပဲ တွေးမိတယ်' လို့ သူက ရယ်ကာမောကာ ပြောပြပါတယ်။

တကယ်တော့ ရဟတ်ယာဉ်အဖြစ်အပျက်ဟာ သူကြုံခဲ့ရတဲ့ အနိမ့်အမြင့်အတက်အကျ ဘဝဇာတ်လမ်းထဲမှာ အစပဲရှိပါသေးတယ်။ သူဟာ အမေဇုန်ကို စတင်ထူထောင်ကတည်းက သည်လိုလောကဓံနဲ့ ကျင့်သားရနေတာပါ။ ၁၉၉၇ ခုနှစ်မှာ ဘာနီးစ်အင်န်နိုဘယ် စာအုပ်အရောင်းဆိုင်ကြီးတွေရဲ့ စာအုပ်ထုတ်ဝေသူတွေက ပြိုင်ဘက်စာအုပ်ရောင်းချမှုဝက်ဘ်ဆိုက်တစ်ခုကို ထူထောင်ချိန်မှာ လေ့လာဆန်းစစ်သူတစ်ဦးက ဘီးဇော့စ်ရဲ့ အမေဇုန်ဆိုတဲ့ လုပ်ငန်းငယ်လေးဟာ အမှုန့်ဖြစ်တော့မယ်လို့ ပြောခဲ့ပါတယ်။ မီဒီယာက နေရှော၊ ဝေါလ်စထရိကရော၊ ကုမ္ပဏီက အတွင်းလူတွေကပါ သည်ဝေဖန်ချက် မှန်မယ်လို့ ယူဆခဲ့ကြပါတယ်။ ဒါပေမဲ့ ဘီးဇော့စ်ဟာ သည်ထက်ကြီးပွားလာခဲ့ပါတယ်။

သူ ကံကောင်းခဲ့တာလား။ 'သိပ်ကံကောင်းတာပေါ့' လို့ သူက ဆိုပါတယ်။ ကံစီမံရာမပါဘဲ သည်လိုမဖြစ်နိုင်ဘူးလို့ သူက ဆိုပါတယ်။ ဒါပေမဲ့ ကံတစ်ခုတည်း မဟုတ်ပါဘူး။ ဘီးဇော့စ်ရဲ့အောင်မြင်မှုဟာ ကုမ္ပဏီတွေကို တည်ဆောက်ဖို့နဲ့ တီထွင်ဖန်တီးမှုတွေလုပ်ဖို့ သူ့စိတ်ကူးတွေကနေ ပေါ်လာတာပါ။ သူ့စိတ်ကူးက အလှမ်းကျယ်ပြီး အလိုလိုသိစိတ်ကို အခြေခံပါတယ်။ စိတ်ကူးတစ်ခုကို အကောင်အထည်ဖော်တဲ့အခါ အချက်အလက်တွေကို အားမကိုးပါဘူး။ သူ့စိတ်ထဲပေါ်တဲ့အတိုင်း လုပ်ချလိုက်ပြီး အဲသည်နောက်ပိုင်းကျမှ သက်ဆိုင်တဲ့ တီထွင်မှုတွေကို ဆက်စဉ်းစားတာပါ။ ဒါပေမဲ့ သူဟာ နေ့စဉ်လုပ်ငန်းဆောင်တာတွေကို ကိန်းဂဏန်းနဲ့မှ လုပ်တတ်တဲ့သူဖြစ်ပြီး ဆုံးဖြတ်ချက်အားလုံးကို အလိုလိုသိစိတ်တွေ၊ ဆုံးဖြတ်ချက်တွေနဲ့ မလုပ်ကိုင်ဘဲ အချက်အလက်ကိုသာ အားကိုးပြီး လုပ်ကိုင်တတ်တဲ့သူဖြစ်ပါတယ်။

သည်လိုဝိရောဓိတွေကြောင့် ဘီးဇော့စ်ဟာ သိပ်ထူးခြားနေတာပါ။ အခြေအနေကိုလိုက်ပြီး သူဟာ ဘာကိုမှ မယုံကြည်သူဖြစ်သလို ယုံကြည်ချက်ပြည့်ဝလွန်းသူလည်း ဖြစ်နေတတ်ပါတယ်။ လက်ဝဲဦးနှောက်ကို သုံးတတ်သူဖြစ် သလို လက်ယာဦးနှောက်ကိုလည်း သုံးတတ်ပါတယ်။ အဲဒါကြောင့် ၁၉၉၀ နှစ်များက တခြားဒေါ့ကွန်းထူထောင်သူတွေ ပြိုလဲချိန်မှာ သူကြံ့ကြံ့ခံနိုင်ခဲ့တာပါ။ 'တီထွင်မှုနဲ့ပတ်သက်လို့ရှိရင် ခင်ဗျားက ခေါင်းလဲမာရမယ်၊ ပြောင်းလွယ် ပြင်လွယ်လဲ ရှိရမယ်' လို့ သူက ဆိုပါတယ်။ 'ခက်တာကတော့ ဘယ်အချိန်မှာ ခေါင်းမာ၊ ဘယ်အချိန် ပြောင်းလွယ်ပြင်လွယ် ရှိရမယ်ဆိုတာ သိဖို့ပေါ့ဗျာ' လို့ သူက ပြောခဲ့ပါတယ်။

မနောစင်

[ref: Fastcompany, wiki]

ပြန်လည်ရရှိမည်။ အခက်အခဲကြုံ၍ ဆိုင်းငံ့ထားသော လုပ်ငန်းများကို ပြန်လည်ဆောင်ရွက်နိုင်မည်။ **ယတြာ** ။ ။ဗုဒ္ဓဟူးနေ့တွင် ရွက်လှပန်း ဘုရားကပ်လှူပါ။

တူရာသီ (စက်တင်ဘာ ၂၃ မှ အောက်တိုဘာ ၂၃)

ဘဝရည်မှန်းချက်နှင့် လိုလားချက်များ ပြည့်စုံအောင်မြင်မည်။ အခက်အခဲများ ကျော်လွှားနိုင်မည်။ အတတ်ပညာနှင့် အဆင့်မြင့်တိုးတက်မှုကို ရမည်။ ရည်မှန်းချက် မြင့်မားစွာထား၍ အပတ်တကုတ်ကြိုးစားထားသည်များမှ အဆင့်မြင့်တိုးတက်မှုများ ရရှိမည်။ အဆင့်မြင့်သော အောင်မြင်မှုကို ဖန်တီးနိုင်မည်။ အလုပ်အဆင့်တိုးတက်မည်။ **ယတြာ** ။ ။သောကြာနေ့တွင် သစ်သွေး၊ သံသွေးများ စွန့်ပစ်ပါ။

ဗြိစ္ဆာရာသီ(အောက်တိုဘာ ၂၄ မှ နိုဝင်ဘာ ၂၂)

အခက်အခဲ အတားအဆီးတို့ကို ကျော်လွှားနိုင်မည်။ ကာလအတန်ကြာ စိတ်ပင်ပန်း၊ လူပင်ပန်းဖြစ်ခြင်းမှ လွတ်ကင်းမည်။ တိုးတက်မှုနှင့် ဘဝအောင်မြင်မှု ရရှိပြီးခါမှ ရှေ့ခရီးဆက်ရန် လမ်းစပေါ်မည်။ ကြိုတင်တွက်ဆ၍ မရနိုင်သော အနာဂတ်သို့ ဦးတည်ထားသည့် လမ်းကြောင်းအတိုင်း ရှေ့တိုးပါ။ တစ်ပါးသူတို့၏ အကြံပေးခြင်းတို့ကို နားမယောင်သင့်။ **ယတြာ** ။ ။အင်္ဂါနေ့တွင် ဆေးပစ္စည်း၊ ဆေးဝါး လှူဒါန်းပါ။

ဓနုရာသီ (နိုဝင်ဘာ ၂၃ မှ ဒီဇင်ဘာ ၂၁)

ဆိုးမယောင်နှင့် ကောင်းသည်။ ခက်ခဲသော ပြဿနာများ ဖြေရှင်းနိုင်မည်။ ထိပ်တိုက်ယှဉ်ပြိုင်သူများနှင့် ကြုံမည်။ ရပိုင်ခွင့်အတွက် ပြောဆိုမှုများ အောင်မြင်မည်။ ချက်ချင်းဆုံးဖြတ်၍ ရှေ့တိုးဆောင်ရွက်ရမည့် ကိစ္စများ အဆင်ပြေမည်။ သူတစ်ပါးကိစ္စများကို ကြားဝင်ခြင်း၊ အာမခံခြင်း မပြုရ။ စေတနာ ဝေဒနာဖြစ်တတ်သည်။ **ယတြာ** ။ ။ကြာသပတေးနေ့တွင် သပြေပန်း ဘုရားကပ်လှူပါ။

မကာရရာသီ (ဒီဇင်ဘာ ၂၂ မှ ဇန်နဝါရီ ၂၀)

အလိုပြည့်စုံမည်။ အခက်အခဲများ ကျော်လွှားနိုင်မည်။ ယှဉ်ပြိုင်သူအားလုံးကို ကျော်လွှား၍ ရည်ရွယ်ချက်များ အောင်မြင်အောင် ဆောင်ရွက်နိုင်မည်။ ငွေကြေးကံကောင်း၍ အလိုဆန္ဒပြည့်စုံမည်။ မေတ္တာရေး ကံကောင်းမည်။ မိတ်ကောင်းဆွေကောင်းများထံမှ ထူးခြားသော အကူအညီရမည်။ အလှူအတန်းကိစ္စ၊ မင်္ဂလာကိစ္စများ ပါဝင်ပတ်သက်ရမည်။ **ယတြာ** ။ ။စနေနေ့တွင် ထီးအသစ်တစ်ချောင်း ဝယ်ယူသုံးစွဲပါ။

ကုံရာသီ (ဇန်နဝါရီ ၂၁ မှ ဖေဖော်ဝါရီ ၁၈)

ခရီး အကျိုးပေးမည်။ အပြောင်းအလဲနှင့် တိုးတက်မည်။ ငွေကြေးဥစ္စာ တိုးပွားမည်။ ခြေ၊ ကား၊ အခန်းကိစ္စ စကားပြောဆိုရမည်။ စကား အောင်မည်။ အရပ်ဝေးသို့ သွားရောက်သောခရီးတို့မှ ထူးခြားသောအကျိုး ရရှိမည်။ ငွေကြေး လက်ပြောင်းလက်လွှဲ၍ အငြင်းပွားစရာများ ဖြစ်မည်။ ပစ္စည်းပျောက်တတ်သည်။ **ယတြာ** ။ ။စနေနေ့တွင် နွားနို့တစ်ခွက် ဒါနပြုပါ။

မိန်ရာသီ (ဖေဖော်ဝါရီ ၁၉ မှ မတ် ၂၀)

ငွေကြေး ကံကောင်းမည်။ အခက်အခဲများ ကျော်လွှားနိုင်မည်။ အလုပ်အဆင့် တိုးတက်မည်။ ဝင်ငွေ တိုးပွားမည်။ ငွေကြေးကိစ္စ စကားပြောဆို၍ အောင်မြင်မည်။ သူတစ်ပါးကြောင့် ဖြစ်ပေါ်သော ကြန့်ကြာမှုများ ပြီးမြောက် အဆင်ပြေမည်။ ကြန့်ကြာနေသော ရပိုင်ခွင့်များ ပြန်လည်ရရှိမည်။ အဖျက်အနှောင့်အယှက်များကို ပြန်လည်ဖယ်ရှားနိုင်မည်။ **ယတြာ**။ ။ကြာသပတေးနေ့တွင် ပေါက်ပေါက်တစ်ပွဲ လှူပါ။

ချမ်းမြေ့မေတ္တာ တို့ပြန်ပါသည်။

စံ– စာဏီဘို (ဖုန်း–၃၆၄၁၆၃၉)

www.free4readers.com

ဝန်ထမ်းများရှာတဲ့ ကုမ္ပဏီပိုင်ရှင်ကြီး

ခင်မောင်ဝင်း (စစ်တွေ)

သင်္ကြန်မကျမီ သုံးရက်အလိုက ကျွန်တော်တို့သူငယ်ချင်းတစ်စု ကုန်းမြင့်သာ စားသောက်ဆိုင်တွင် ဆုံခဲ့ကြသည်။ ထုံးစံအတိုင်း ကိုစပ်စု ခင်မောင်ဘိုက

'မောင်ဝင်း၊ မင်း ဒီနှစ်သင်္ကြန် ဘယ်ကို ခရီးထွက်မလဲ'

'ဟောင်ကောင်နဲ့ မကာအိုကို တိုးဒီနဲ့ ဂိုးရပြီလို့မှတ်တာကွာ၊ ခုအချိန်ကပ်နေပြီး ဒါမှ အစီအစဉ်ပျက်သွားလို့ ဘယ်သွားရမှန်းမသိတော့ဘူး'

'ဘာဖြစ်လို့လဲ'

'တရုတ်သံရုံးက ပတ်စပို့စာအုပ် အဟောင်းကိုပါ ကောင်းတယ်ကွာ၊ ငါ့အမျိုးသမီးက အသစ်စာအုပ်ရပြီပဲ၊ အဟောင်းက အရေးမကြီးတော့ပါဘူးဆိုပြီး နေရာပြောင်းပြီး သိမ်းလိုက်တာ၊ ရှာလို့ကို မရတော့ဘူး၊ ဒီတော့ သံရုံးက ဗီဇာမပေးဘူး၊ မိတ္တူနဲ့ တင်ပြတော့လဲ လက်မခံဘူး'

'ဒီလောက်တောင်ခက်ခဲရင် တခြားနိုင်ငံတွေသွားပေါ့၊ အာဆီယံနိုင်ငံတွေမှာ ဆိုက်ရောက်ဗီဇာပေးနေတာပဲ'

'ဗီယက်နမ်မြောက်ပိုင်းကလွဲပြီး ကျန်တဲ့နိုင်ငံအားလုံးရောက်ပြီးပြီ၊ အဲဒီကို ပြောင်းပြီးသွားမယ်ဆိုတော့လဲ လူပြည့်နေပြီတဲ့လေကွာ၊ ခွင့်ပြုချက်ရမလား ရမလားစောင့်ရင်းနဲ့ပဲ ရန်ကုန်သင်္ကြန် ချရတော့မယ်ထင်ပါရဲ့ကွာ'

ကျွန်တော်နှင့် ခင်မောင်ဘိုတို့စားရင်းသောက်ရင်းပြောနေကြသည်ကို နားထောင်နေသော ဘုန်းမြင့်က...

'သူငယ်ချင်းတို့ရေ မောင်ဝင်းအဖြစ်က ဟိုရထားပေါ်က လူကြီးအဖြစ်အပျက်နဲ့ တူနေပြီ' ဟု စကားစရာ တစ်ဝိုင်းလုံး ငြိမ်သွားသည်။ သူက အပြောင်အပြက်ကို အတည်ပေါက်ပြောတတ်သူမို့ဖြစ်သည်။ ထုံးစံအတိုင်း ဇော်လင်းက ထောင်ပေးသည်။

'ကဲ ပြောစမ်းပါဦး ရထားပေါ်က လူကြီးအကြောင်း'

'လူတစ်ယောက်က ရထားစီးလာတယ်၊ သူ့ရှေ့မှာ အရွယ်ကောင်းကောင်း သားအမိနှစ်ယောက်ပါလာတယ်၊ ကလေးက တယ်သောင်းကျန်းဆိုပဲ၊ အမေက နို့စို့ဖို့ခေါ်လဲမလာဘူး၊ ဒီတော့ ကလေးအမေက သားသား ချိုချိုလာမစို့ရင် ရှေ့က ဦးဦးကို တိုက်လိုက်မှာနော်လို့ ပြောတယ်တဲ့၊ ဒါပေမဲ့ ကလေးက နို့လာမစို့ဘူး၊ နောက် တစ်ဘူတာကျော်တော့ တစ်ခါထပ်ခေါ်တယ်၊ မလာဘူး၊ ဒီတော့ ရှေ့က ဦးဦးနဲ့ပဲ ခြိမ်းခြောက်ပြန်တယ်၊ နောက်တစ်ဘူတာကျော်တော့လဲ ခေါ်ပြန်တယ်၊ မလာဘူး၊ ဒီတော့ ဂျာနယ်ဖတ်နေတဲ့ ရှေ့က ဦးဦးက အဲဒီအမျိုးသမီးကိုကြည့်ပြီး ဒီမှာအစ်မကြီး အမှန်တကယ်ခေါ်မလား ခေါ်မလားနဲ့ သည်းခံပြီး စောင့်နေခဲ့တာ၊ ကျွန်တော်ဆင်းရမယ့်ဘူတာက သုံးဘူတာတောင် ကျော်သွားပြီတဲ့'

ကျွန်တော်တို့အားလုံး မပြုံးဘဲ ဝါးလုံးကွဲ ရယ်လိုက်မိကြသည်။ ပြီးမှ ဘုန်းမြင့်က...

'မောင်ဝင်းခများလဲ သံရုံးက မနက်ဖြန် ခွင့်ပြုမလား၊ သန်ဘက်ခါခွင့်ပြုမလားနဲ့ စောင့်နေတာ ဘူတာတွေ ကျော်ရင်တော့...'

'အေးကွ၊ ကျော်ခါနီးနေပြီ'

ထိုအခါ ဝိုင်းထဲမှ မျိုးသန့်က

'ဒါဆို မင်းပြည်တွင်းခရီးစဉ် တစ်ခုခု သွားပေါ့ကွာ၊ ရန်ကုန်မှာ မနေချင်ရင် ပြောတာ'

'မြန်မာပြည်အနှံ့ ငါရောက်ဖူးပြီ၊ မြိတ်နဲ့ ကော့သောင်းပဲကျန်တယ်'

'ငါလဲ အဲဒါ ပြောမလို့ပဲ၊ အခု အဲဒီခရီးစဉ်တွေက ပေါ်ပြူလာဖြစ်နေတယ်၊ ကော့သောင်းရောက်ရင် ဟိုဘက်ကမ်းကူး ရနောင်းရောက်မယ်၊ ရှော့ပင်လုပ်လို့ရတယ်၊ ပြီးတော့ ကျွန်းတွေ ပတ်ရမယ်၊ ရေအောက်ကမ္ဘာကို ကြည့်ရမယ်၊ အတွေ့အကြုံအသစ် ဗဟုသုတအသစ်တွေရမှာပါ၊ ငါ့ကုမ္ပဏီက ဒါတွေလုပ်ပေးနေတာ'

'ကောင်းတာပေါ့ကွ'

ကျွန်တော်သိသည်က မျိုးသန့်က အိမ်ခြံမြေပွဲစား။ ဘယ်တုန်းက ခရီးသွားကုမ္ပဏီပိုင်ရှင်ကြီး ဖြစ်သွားသည်မသိ။ သူစားသောက်နေသည့် အခန်းပြင်သို့ ဖုန်းကလေးကိုင်ကာ ထွက်သွားသည်။ ခဏကြာတော့ ပြန်ဝင်လာသည်။

'မင်းတို့ လင်မယားနှစ်ယောက်သွားမှာနော်'

'အေး'

'လေယာဉ်လက်မှတ်တော့ မရှိတော့ဘူး၊ ကုန်ပြီ၊ သင်္ကြန်ရက်က လူအသွားအလာများတယ်၊ ဒီတော့ ငါ ကားလက်မှတ်စုံစမ်းကြည့်တော့ နှစ်စောင် ရနိုင်သေးတယ်၊ ဒါတောင် နောက်ဆုံးထွက်မယ့်ကား၊ နေရာလဲ နှစ်နေရာပဲ ကျန်တယ်၊ ဖြတ်လိုက်ရမလား'

ကျွန်တော်က ခေါင်းညိတ်ပြလိုက်သည်။ သူ့အခန်းပြင် ထွက်သွားပြန်သည်။ ပြီးတော့...

'မောင်ဝင်း အောင်မင်္ဂလာအဝေးပြေးဂိတ်က မန္တလာမင်းစကန်နီယာလေအိတ်ဇိမ်ခံကားကြီးနဲ့ သွားရမယ်၊ ညနေ ၄း၀၀ နာရီထွက်မယ်၊ နောက်တစ်နေ့ နေ့လယ် ၁၂း၀၀ နာရီ ကော့သောင်းရောက်လိမ့်မယ်၊ ကားဂိတ်မှာ ကော့သောင်း Coral Fish ကုမ္ပဏီက ကိုအောင်ဖြိုးလာကြိုလိမ့်မယ်၊ သူဟိုတယ်ကို ခေါ်သွားပြီး အားလုံးလိုက်ပို့လိမ့်မယ်၊ ပို့မယ့်ခရီးစဉ်နဲ့ ကားလက်မှတ်တွေကို ဗိုက်ဘာနဲ့ မင့်ဖုန်းထဲ ငါပို့ပေးလိုက်မယ်'

*

စကန်နီယာကားကြီးက ကော့သောင်းသို့ နေ့လယ် ၁၂း၀၀ နာရီမရောက်။ ည ၁၂း၀၀ နာရီ ရောက်ပါသည်။ သူပြောသည့်အတိုင်း Coral Fish ကုမ္ပဏီမှ ကိုအောင်ဖြိုးလာရောက်ကြိုဆို၍ ညှော်ဝတ်ကျေပွန်စွာ မိသားစုစိတ်ဓာတ်အပြည့်နှင့် ကျွေးမွေးပို့ဆောင်ပေးရှာပါသည်။ နောက်ဆုံးည ညစာစားရင်း...

'ကိုမျိုးသန့်က လွှတ်လို့ ကျွန်တော်ရောက်လာတာ၊ သူပြောလိုက်တဲ့အတိုင်းပါပဲ၊ တကယ်ပျော်ဖို့ကောင်းတဲ့ ခရီးစဉ်ပါ'

'ဟုတ်လား ကိုမျိုးသန့် ဒီ ကော့သောင်း တစ်ခါမှ မရောက်ဖူးသေးဘူး၊ သူ့ညွှန်သည်တွေသာ ကျွန်တော်ပို့ပေးနေရတာ'

'ဩော်...ဟုတ်လား'

ပြန်ရောက်တော့ သူ့အိမ် ကျွန်တော်ရောက်သွားသည်။ ညှော်ခန်းတွင် အိမ်ခြံမြေ အကျိုးဆောင်ဆိုင်းဘုတ်အပြင် ခရီးသွားကုမ္ပဏီဆိုင်းဘုတ်ကိုပါ တွေ့ရသည်။ သူ့အမျိုးသမီးဈေးသွားနေ၍ သူတစ်ယောက်တည်း။ ကျွန်တော်က

'မျိုးသန့် မင့်ကုမ္ပဏီဝန်ထမ်းတွေကော'

'ဒီမှာလေကွာ' ဟုပြုံးရင်းပြောကာ သူ့ဖုန်းကလေးကို ထောင်ပြသည်။

'ဒါ ငါ့ဝန်ထမ်းတွေပဲကွ၊ သူနဲ့ပဲ သူ့ကိုပဲ ခိုင်းပြီးလုပ်နေတာ' တဲ့ဗျာ။

ခင်မောင်ဝင်း (စစ်တွေ)

တာဝန်ခံ အယ်ဒီတာ
ဝေလွှ
အယ်ဒီတာအဖွဲ့
သင်းသင်းထွေး၊ ဆန်းငြိမ်းသော်
သတင်းထောက်များ
မေစုကြည်၊ အေးအေးအောင်၊
အောင်ထွန်းဦး၊ စွတ္တာဖြူ၊
မေသော်တာမောင်၊ မေဘယ်လ်၊
လိမ္မာ၊ မို့မို့သုဇာ၊ နှင်းနှင်း၊
မိပွဲ၊ မေသက်
သတင်းဓာတ်ပုံ
မျိုးနိုင်၊ စစ်ထက်အောင်
သတင်းဘာသာပြန်အဖွဲ့
အယ်ဒီတာ
မိုးထက်ဇင်
လက်ထောက်အယ်ဒီတာ
စုပြည့်စုံ
ဘာသာပြန်အဖွဲ့
အေးသီမွန်၊ ယွန်းစန္ဒီနန်းမွန်၊ ချိုလေးငယ်
ကော်ပီအယ်ဒီတာ
မျိုးမင်းဦး၊ ညိုမင်းဦး
ဂရပ်ဖစ်ဒီဇိုင်း
(မောင်မြ-ဝစု)
စာပြင်- သက်ဝေ၊ သက်နိုင်
ကွန်ပျူတာအဖွဲ့
ချယ်ရီသင်း၊ အေးသီတာ၊
မျိုးသန္တာသန်း၊ ယဉ်သန္တာ၊ နေနွယ်တင်မြင့်၊
သက်သက်နိုင်၊ အိစုန်း
ကြော်ငြာတာဝန်ခံ
သင်းသီရိဇင်
ဖုန်း- ၀၁ ၂၉၁၈၆၅၊ ၀၉ ၇၆၉၂၅၈၉၃၄
ပုံနှိပ်သူ
ဦးဝင်းအောင် (မြ-၀၀၀၈၂)၊
သန်းထိုက်ရတနာပုံနှိပ်တိုက်
အမှတ် ၈၄/၈၆၊ လမ်း ၅၀၊
ပုဇွန်တောင်မြို့နယ်၊ ရန်ကုန်မြို့။
ထုတ်ဝေသူ
ဦးမောင်မောင်စိန် (၀၀၆၄၄)
အမှတ် ၁၁၃၊ ၅၂လမ်း၊
ပုဇွန်တောင်မြို့နယ်၊ ရန်ကုန်မြို့။

အထက်မြန်မာပြည်ရုံးခွဲ
တာဝန်ခံ(ယာယီ)
ဖိုးစိန်
သတင်းထောက်များ
မိုးမြင့်ထွန်း၊ နန်းဟေမာထွေး၊
အေးစုမွန်
ရုံးခွဲလိပ်စာ
အမှတ် ၄၀ခ၊ ၂၉ လမ်းနှင့်
၇၂ လမ်းထောင့်၊
ချမ်းအေးသာစံမြို့နယ်
မန္တလေးမြို့။
ဖုန်း ၀၂ ၂၈၄၄၄၈၀၊ ၀၉၉၁၀၄၀၉၈၉

နေပြည်တော်ရုံးခွဲ
အယ်ဒီတာ
ချိုဇင်မာဝင့်
သတင်းထောက်
မာရီနိုင်၊ အောင်မင်းသိန်း
အမှတ် ၆၉၊ ၄၀လမ်း၊ နယ်မြေ(၂)၊
သပြေကုန်း၊ နေပြည်တော်။
ဖုန်း- ၀၆၇ ၄၁၄၉၀၅

www.free4readers.com

အာဖဂန်မိန်းကလေး သူ့မိဘတွေဆန္ဒအတိုင်း သားအဖြစ် တစ်သက်လုံးဟန်ဆောင်ခဲ့

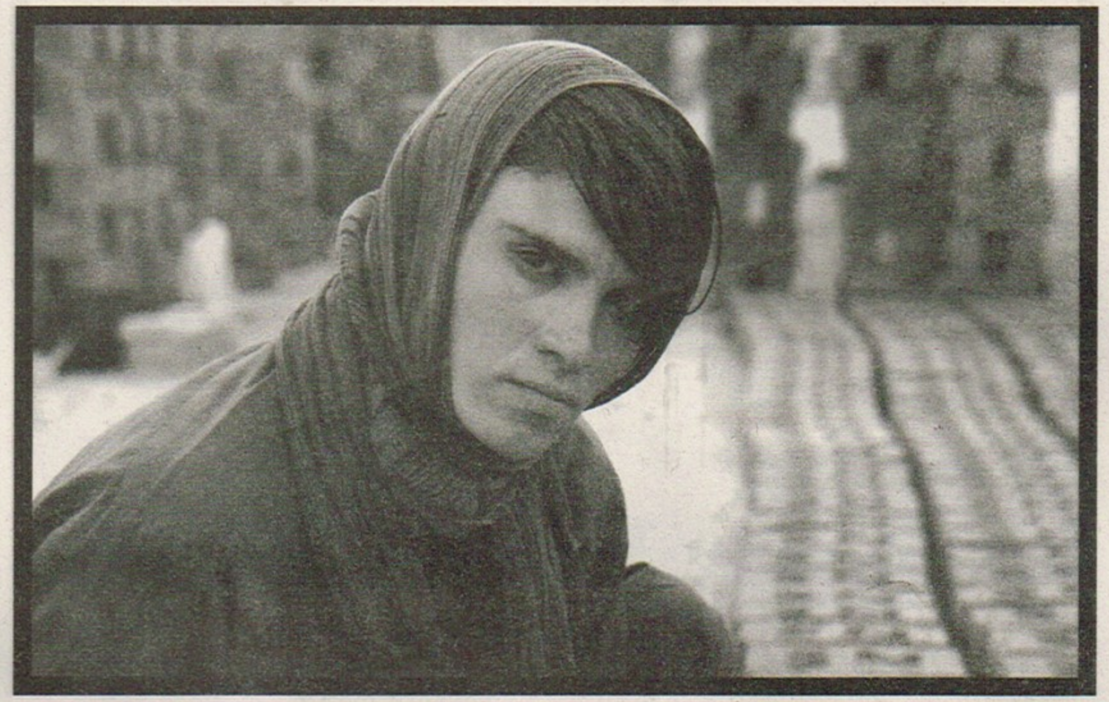

ကျွန်တော့်ကိုယ် ကျွန်တော်မိန်းကလေးလို့ ဘယ်တုန်းကမှ မထင်ဘူးလို့ စီတာရာက အေအက်ဖ်ပီကို ပြောပါတယ်။

ဧပြီ ၂၄ - စီတာရာဝါဖာဒါဟာ တခြားမိန်းကလေးတွေလိုပဲ ဆံပင်ရှည်ထားချင်ပါတယ်။ ဒါပေမဲ့ အာဖဂန် ဆယ်ကျော်သက်ဟာ သူ့မိဘတွေရဲ့ဆန္ဒအတိုင်း သားအဖြစ် ဟန်ဆောင်နေခဲ့ရတာ ၁၀ နှစ်ကျော် ကြာမြင့်နေပါပြီ။

ညီအစ်မငါးယောက်ရှိပေမဲ့ အစ်ကိုမောင်ဖားမရှိတဲ့ စီတာရာဟာ ယောကျ်ားလေးလို ဝတ်ထားတဲ့ မိန်းကလေးအဖြစ် သားတစ်ယောက်ရဲ့တာဝန်ကို ထမ်းဆောင်နေရပါတယ်။

အာဖဂန်အရှေ့ပိုင်း နာဂါဟာပြည်နယ်က ကျေးရွာတစ်ရွာမှာ ဆင်းရဲတဲ့မိသားစုနဲ့အတူ နေထိုင်တဲ့ အသက် ၁၈ နှစ်အရွယ် မိန်းကလေးဟာ သူ့တစ်သက်လုံး ယောကျ်ားလေးအဖြစ် ဟန်ဆောင်ခဲ့ရပါတယ်။

မနက်တိုင်း သူဟာ အာဖဂန်ယောကျ်ားလေးတွေ ဝတ်လေ့ရှိတဲ့ အင်္ကျီပွပွ၊ ဘောင်းဘီနဲ့ ညှပ်ဖိနပ်ကို ဝတ်ဆင်ပါတယ်။ တစ်ခါတလေ သူဟာ သူ့ရဲ့ဆံပင်တိုတိုကို ခေါင်းစည်းပဝါနဲ့ ချည်နှောင်ထားပြီး သူ့ကို မိန်းကလေးမှန်း မသိအောင်လို့ အသံသြသြနဲ့ စကားပြောလေ့ရှိပါတယ်။

'ကျွန်တော့်ကိုယ် ကျွန်တော်မိန်းကလေးလို့ ဘယ်တုန်းကမှ မထင်ဘူး'လို့ စီတာရာက အေအက်ဖ်ပီကို သူနဲ့သူ့အဖေ အလုပ်လုပ်နေတဲ့အုတ်ခဲစက်ရုံမှာ ပြောပါတယ်။ စက်ရုံပိုင်ရှင်ဆီက ချေးထားတဲ့ ပိုက်ဆံကို ပြန်ဆပ်ဖို့နဲ့ မိသားစုကို ကျွေးမွေးဖို့အတွက် သူတို့ဟာ သည်စက်ရုံမှာ တစ်ပတ်ကို ခြောက်ရက် အလုပ်ကြမ်းလုပ်ကိုင်ရပါတယ်။

'အဖေက အမြဲပြောတယ်၊ စီတာရာက ငါ့သားကြီးလိုပဲတဲ့၊ တစ်ခါတလေ အသုဘတွေကို သူ့ရဲ့သားအကြီးဆုံးအဖြစ် ကျွန်တော်တက်ရတယ်'လို့ ဆိုပါတယ်။ မိန်းကလေးဆိုရင် သည်လိုလုပ်ခွင့်မရတဲ့အရာဖြစ်ပါတယ်။

အထူးရှေးရိုးစွဲတဲ့ အာဖဂန်နစ္စတန်မှာ ယောကျ်ားလေးလို ဝတ်ဆင်တဲ့မိန်းကလေးတွေ ရှိနေတာကြာပြီဖြစ်ပါတယ်။ အာဖဂန်မှာ ယောကျ်ားလေးတွေကို မိန်းကလေးတွေထက် ပိုတန်ဖိုးထားပြီး အမျိုးသမီးတွေဟာ အိမ်တွင်းပုန်းအဖြစ် သတ်မှတ်ကြပါတယ်။

ပုံမှန်အားဖြင့်သားယောကျ်ားလေးမရှိတဲ့ မိသားစုတွေဟာ သမီးလေးကို ယောကျ်ားလေးအဖြစ် ဆင်ပေးပြီး ဒါမှ သားတစ်ယောက်ရဲ့တာဝန်တွေကို အနိုင်မခံရဘဲ ထမ်းဆောင်နိုင်မှာဖြစ်ပါတယ်။

ဒါပေမဲ့ မိန်းကလေးကို ဒုတိယတန်းစားအဖြစ် သတ်မှတ်တဲ့နိုင်ငံမှာ တချို့မိန်းကလေးတွေဟာ လွတ်လပ်စွာနေထိုင်ခွင့်ရရှိရေးအတွက် ယောကျ်ားလေးအဖြစ် ဆက်လက်ဟန်ဆောင်ကြပါတယ်။

အပျိုဖော်ဝင်ချိန်ရောက်ရင်တော့ မိန်းကလေးအများစုက ယောကျ်ားလေးလို မဝတ်ကြတော့ပေမဲ့ စီတာရာဟာ အုတ်ခဲစက်ရုံမှာ သူ့ကိုယ်သူ ကာကွယ်ဖို့အတွက် ယောကျာ်းလေးအဝတ်တွေကို ဆက်လက်ဝတ်ဆင်ခဲ့ပါတယ်။

'အလုပ်ကို သွားတဲ့အခါ လူအများစုက ကျွန်တော့်ကို မိန်းကလေးမှန်းမသိကြဘူး'လို့ စီတာရာက ဆိုပါတယ်။

'တကယ်လို့ အသက် ၁၈ နှစ်အရွယ် ကောင်မလေးက မနက်ကနေ ညနေအထိ အုတ်ခဲစက်ရုံမှာ အလုပ်လုပ်တယ်ဆိုတာ သူတို့သိသွားရင် ကျွန်တော်ပြဿနာတွေ အများကြီး တက်လိမ့်မယ်၊ အလုတောင်ခံရနိုင်တယ်"

ရွေးစရာမရှိ

စီတာရာဟာ အသက် ရှစ်နှစ်အရွယ်ကတည်းက သူ့အစ်မတွေလိုပဲ စက်ရုံမှာ အလုပ်လုပ်ခဲ့ပါတယ်။ သူ့အစ်မလေးယောက်ဟာ အိမ်ထောင်ကျတဲ့အထိ အဲသည်စက်ရုံမှာပဲ အလုပ်လုပ်ခဲ့ကြတာပါ။

သူဟာ တစ်နေ့ကို အုတ်ခဲ ၅၀၀ လုပ်ရင်း အာဖဂန်နစ် ၁၆၀ (နှစ်ဒေါ်လာ) လောက်ရရှိပါတယ်။

မနက် ၇း၀၀ နာရီကနေ ညနေ ၅း၀၀ နာရီအထိ သူဟာ မြေကြီးပေါ်မှာ ရွှံ့တွေ၊ မြေစေးတွေကို ပြင်ဆင်ပြီးနောက် အုတ်ခဲဖိုထဲကို ချစ်ချစ်တောက်ပူတဲ့ နေရောင်အောက်မှာ သယ်ဆောင်ရပါတယ်။

'ကျွန်တော် အလုပ်လုပ်ရတာကို မရှက်ပါဘူး။ ဒါပေမဲ့ ကျွန်တော်နဲ့သက်တူရွယ်တူတွေက နင်အပျိုအရွယ် ရောက်နေပြီလေ၊ အုတ်ခဲစက်ရုံမှာ လုပ်စရာမလိုတော့ဘူးလို့ ပြောကြတယ်'လို့ စီတာရာက ပြောပါတယ်။

'ဒါပေမဲ့ ကျွန်တော်ဘယ်လိုလုပ်ရမှာလဲ၊ ကျွန်တော့်မှာ ရွေးစရာမှမရှိတာ'

ဘုရားက သူ့ကို သားမပေးတဲ့အတွက် သူဟာ သူ့သမီးကို ယောကျ်ားလေးလို ဝတ်ဆင်စေပြီး အလုပ်ခိုင်းရကလွဲလို့ ဘာမှမတတ်နိုင်ကြောင်း စီတာရာရဲ့အဖေ နူးရ်က ပြောပါတယ်။ သူတို့မိသားစုဟာ စီတာရာရဲ့ဆီးချိုဝေဒနာသည် မိခင်ရဲ့ ဆေးဖိုးဝါးခအတွက် ချေးငှားထားတဲ့ အာဖဂန်နစ် ၂၅,၀၀၀ ကို စက်ရုံပိုင်ရှင်နဲ့ ဆွေမျိုးတွေကို ပြန်ဆပ်ရမှာ ဖြစ်ကြောင်း ပြောပါတယ်။

'တကယ်လို့ ကျွန်တော့်မှာ သား သားတစ်ယောက်ရှိရင် ဒီပြဿနာတွေနဲ့လဲ မကြုံဘူး။ ကျွန်တော့်သမီးဘဝကလဲ ငြိမ်းငြိမ်းချမ်းချမ်း ပြည့်ပြည့်စုံစုံနဲ့ရှိမှာပဲ'လို့ နူးရ်က အေအက်ဖ်ပီကို ပြောပါတယ်။

'တာဝန်အားလုံးက ကျွန်တော်နဲ့ စီတာရာရဲ့ ပခုံးပေါ်မှာရောက်နေတာ၊ ကျွန်တော်တို့က မိသားစုကိုလဲ ထောက်ပံ့ရ၊ အကြွေးကိုလဲ ပြန်ဆပ်ရတယ်"

ယောကျ်ားလေးလိုဝတ်ဆင်တဲ့ မိန်းကလေးတွေဟာ အာဖဂန်ရဲ့ရှေးရိုးစွဲဒေသတွေမှာ အထူးများပြားကြောင်း ကဘူးလ် တက္ကသိုလ် လူမှုဗေဒပါမောက္ခ ဖာယာလိုင် ဖီထရက်က အေအက်ဖ်ပီကို ပြောပါတယ်။

ဒါပေမဲ့ နှစ်ပေါင်းများစွာ ယောကျ်ားလေးအဖြစ် ဝတ်ဆင်ပြီးတဲ့နောက် မိန်းကလေးတွေဟာ ယောကျ်ားကြီးစိုးတဲ့ အဖွဲ့အစည်းမှာ သူတို့ရဲ့လိင်ဖြစ်မှုကို စိတ်ရှုပ်ထွေးလာနိုင်ပါတယ်။

'မိန်းကလေးတွေက သူတို့ရဲ့မူလဘဝကို ပြန်သွားဖို့ခက်တယ်၊ ဒါမှမဟုတ် သူတို့ခင်ပွန်းတွေကို အရမ်းရိုကျိုးနိမ့်ချကြတော့ စိတ်ဖိစီးမှုတွေဖြစ်လာနိုင်သလို အိမ်တွင်းအကြမ်းဖက်မှုတွေလဲဖြစ်လာနိုင်တယ်'လို့ ဖီထရက်က ဆိုပါတယ်။

စုမြည်စံ

[ref: AFP, Apr 24, 2018.]

၁၂ နှစ်သားက မိခင်ရဲ့ခရက်ဒစ်ကတ်ကိုယူပြီး ဘာလီကို တစ်ကိုယ်တည်း ခရီးနှင်

ဧပြီ ၂၄ - လွန်ခဲ့တဲ့လက ၁၂နှစ်အရွယ် သြစတြေးလျား ကောင်လေးတစ်ယောက်က သူ့အမေရဲ့အကြွေးဝယ်ကတ်ကိုခိုးပြီးတစ်ယောက်တည်း ဘာလီကို တစ်ပတ်ကြာ ခရီးထွက်ခဲ့ပါတယ်။

သြစတြေးလျား သတင်းရုပ်သံလိုင်း အစီအစဉ်တစ်ခုဖြစ်တဲ့ A Current Affair အရ ဒရူး (အမည်လွှဲ)က တစ်မနက်မှာ သူ့အမေကို ကျောင်းကို သွားမယ် ပြောပြီး ဘာလီကိုသွားဖို့ ကြိုတင်လက်မှတ်မှာယူထားတဲ့ ပါ့သ်လေဆိပ်ကို သွားခဲ့တာ ဖြစ်ပါတယ်။

'သူတို့က ကျွန်တော် အသက် ၁၂ နှစ်ကျော်ပြီလားနဲ့ အလယ်တန်းကျောင်းက ဟုတ်မဟုတ်စစ်ဖို့ ကျွန်တော့်ကျောင်းသားကတ်နဲ့ နိုင်ငံကူးလက်မှတ်ကို တောင်းပါတယ်၊ ကျွန်တော် စွန့်စားသွားလာရတာ ကြိုက်တဲ့အတွက် တော်တော်ပျော်ပါတယ်'လို့ ဒရူးက A Current Affair အစီအစဉ်ကို ပြောပါတယ်။

ဒရူးက သူ့အစီအစဉ်ကို အရင်ဆွဲခဲ့ပြီး ဒန်ပါဆာရှိ Four Seasons မှာ တစ်ညကို အမေရိကန်ဒေါ်လာ ၆၀၀နဲ့ ကြိုတင်စာရင်းသွင်းထားခဲ့ပါတယ်။ သူ အဲသည်ကို ရောက်ရောက်ချင်း နာမည်စာရင်းကိုယ်တိုင်သွင်းပြီး ဟိုတယ်ဝန်ထမ်းတွေကို သူ့အစ်မ သူ့ကို လာတွေ့လိမ့်မယ် လို့ပြောခဲ့ပါတယ်။

အဲသည်အချိန်မှာ ဒရူးရဲ့အမေဖြစ်တဲ့ အမ်မာက လူပျောက်တိုင်ကြားခဲ့ပြီး သူ့ရဲ့သားဘယ်ကိုထွက်သွားလဲဆိုတာ သိလိုက်တဲ့အချိန်မှာတော့ အံ့သြတုန်လှုပ်ခဲ့ပါတယ်။

'သူ နိုင်ငံခြားကို ထွက်သွားတယ်လို့ သိလိုက်တဲ့ အချိန်မှာတော့ ကျွန်မရဲ့ခံစားမှုက ဘာနဲ့မှ မတူဘူး ဖြစ်သွားတယ်'လို့ အမ်မာက ပြောပါတယ်။

သူ့ရဲ့သား ဘယ်နေရာမှာရှိမှန်းသိသိချင်းမှာ သူက သူ့ရဲ့သားကို ပြန်ခေါ်ဖို့ ဘာလီကိုလိုက်သွားခဲ့ပါတယ်။

'အမ်မာက သူ့ရဲ့သားဟာ အရင်ကလဲ သူကိုယ်တိုင်လေယာဉ်လက်မှတ်ဝယ်ဖို့ ကြိုးစားခဲ့ပါသေးတယ်၊ ဒါပေမဲ့ သူ့ရဲ့အသက်ကြောင့် ဝယ်လို့မရခဲ့ဘူးလို့ ပြောပြပါတယ်။

ရဲတပ်ဖွဲ့က သည်လိုဖြစ်ရပ်မျိုးထပ်မဖြစ်စေဖို့ လုပ်သွားမှာဖြစ်တယ်လို့ ဆိုပါတယ်။ Brilliance

[ref:UPI, Apr 24, 2018.]

စွန့်စားသွားလာရတာ ကြိုက်တဲ့အတွက် တော်တော်ပျော်ပါတယ်လို့ ဒရူးက ပြောပါတယ်။

www.free4readers.com

တရုတ်ကျူးကျော်တဲ့ပုံစံလုပ်ထား ကျည်အစစ်နဲ့ ထိုင်ဝမ် စစ်ရေးလေ့ကျင့်မည်

ဧပြီ ၂၄ – ဘေဂျင်းဆီက တိုးပွားလာတဲ့ စစ်ရေးခြိမ်းခြောက်မှုတွေကိုထင်ဟပ်မယ့် ရုတ်တရက်ကျူးကျော် တိုက်ခိုက်မှုပုံစံတူ လုပ်ဆောင်ပြီး ဖွန်လမှာနှစ်စဉ်ပြုလုပ်နေကျ ကျည်အစစ်နဲ့စစ်ရေးလေ့ကျင့်မှုကို ထိုင်ဝမ်က လုပ်ဆောင်ဖို့ရှိနေတယ်လို့ တာဝန်ရှိသူတွေက အင်္ဂါနေ့က ပြောခဲ့ပါတယ်။

ထိုင်ဝမ်ရဲ့ ငါးရက်ကြာ စစ်ရေးလေ့ကျင့်မှုကို ဇွန်လ ၄ ရက်မှာ စတင်မှာဖြစ်ပါတယ်။

တရုတ်ဟာ သူ့ရဲ့ စစ်အင်အားကို တိုးမြှင့်ထုတ်ပြလာနေပြီး ထိုင်ဝမ်နဲ့ တရုတ်ပြည်မကြီးကို ခွဲခြားထားတဲ့ ကျဉ်းမြောင်းတဲ့ရေလမ်းကြောင်းဖြစ်တဲ့ ထိုင်ဝမ်ရေလက်ကြားမှာ ပြီးခဲ့တဲ့အပတ်က ကျည်အစစ်နဲ့ စစ်ရေးလေ့ကျင့်ပစ်ခတ်မှုတွေ လုပ်ဆောင်ခဲ့ပါတယ်။

တရုတ်အရာရှိတွေက သူတို့ရဲ့ စစ်ရေးလေ့ကျင့်မှုတွေက သမ္မတ ရှီကျင့်ဖျင်ရဲ့ အဓိက ဦးစားပေးဖြစ်တဲ့ ဘေဂျင်းရဲ့ နယ်မြေ အချုပ်အခြာအာဏာကို လုံခြုံမှုရှိစေဖို့လို့ ပြောခဲ့ပါတယ်။

ထိုင်ဝမ်ဟာ ကိုယ်ပိုင်အုပ်ချုပ်ခွင့်ရဒီမိုကရေစီနိုင်ငံတစ်ခုဖြစ်ပေမဲ့ သူ့ကို ပြည်မကြီးက ဘယ်တုန်းကမှ လွတ်လပ်ရေး တရားဝင် မကြေညာပေးခဲ့ဘဲ တကယ်လို့ လိုအပ်ခဲ့မယ်ဆိုရင် အင်အားသုံးပြီး ပြန်လည်သိမ်းယူဖို့ အဝေးရောက် နယ်ပယ်အဖြစ် ဘေဂျင်းက ရှုမြင်နေဆဲ ဖြစ်ပါတယ်။

စတင်တာဝန်ထမ်းဆောင်ချိန် ၂၀၁၆ ခုနှစ်ကတည်းက သမ္မတ ဆိုင်းအင်ဝမ်ဟာ ထိုင်ဝမ်ကို 'တရုတ်တစ်နိုင်ငံတည်း' မူဝါဒရဲ့ အစိတ်အပိုင်းအဖြစ် လက်ခံဖို့ ငြင်းဆန်နေခဲ့ပြီး အစဉ်အလာအရ လွတ်လပ်ရေးလိုလားတဲ့ သူ့ရဲ့ Democratic Progressive Party ကို ဘေဂျင်းက အလွန်အမင်း သံသယရှိတာကြောင့် ရေလက်ကြားဖြတ်ကျော်ဆက်ဆံရေးဟာ တဖြည်းဖြည်းဆိုးရွားလာခဲ့ပါတယ်။

'ဟန်ရဲ့ဂုဏ်ကျက်သရေ' လို့ အဓိပ္ပာယ်ရတဲ့ အမည်ဝှက် "Han Kuang" ဖြစ်တဲ့ ထိုင်ဝမ်ရဲ့ ငါးရက်ကြာ စစ်ရေးလေ့ကျင့်မှုကို ဇွန်လ ၄ ရက်မှာ စတင်မှာဖြစ်ပါတယ်။

'ဒီလေ့ကျင့်မှုရဲ့ အဓိက ရည်ရွယ်ချက်က ထိုင်ဝမ်ကို ကျူးကျော်လာတဲ့ ဘယ်လို တရုတ်ကွန်မြူနစ်စစ်တပ်ကိုမဆို ကျရှုံးစေဖို့ပဲ ဖြစ်တယ်' လို့ ကာကွယ်ရေးဝန်ကြီးဌာန ပြောရေးဆိုခွင့်ရှိသူ ချန်ချောင်ချီက သတင်းထောက်တွေကို ပြောခဲ့ပါတယ်။

'ဒီနှစ်ရဲ့ အခြေအနေကို ပုံစံတူလုပ်ဆောင်မှာဖြစ်ပြီး ဒီဒေသတွင်းမှာ တရုတ်ရဲ့ လေတပ်နဲ့ရေတပ်လှုပ်ရှားမှုတွေကို ကျွန်တော်တို့ ထည့်သွင်းစဉ်းစားဖို့ဖြစ်လာပြီ' လို့ သူက ထပ်ပြောခဲ့ပါတယ်။

'အလုံးစုံ ကာကွယ်ရေး' အတွက် ပထမဆုံးအကြိမ်အနေနဲ့ သည်နှစ် စစ်ရေးလေ့ကျင့်မှုမှာ ကမ်းရိုးတန်းနဲ့ ကယ်ဆယ်ရေး လေယာဉ်တွေကို ကိုင်တွယ်တဲ့ အမျိုးသားလေတပ်ကော်ပိုရေးရှင်းကလည်း ပါဝင်မှာဖြစ်တယ်လို့ ချန်က ပြောခဲ့ပါတယ်။

'တိုင်းပြည်ကို ကာကွယ်ဖို့ စစ်သားတွေမှာသာ တာဝန်ရှိတာ မဟုတ်ပါဘူး၊ ကျွန်တော်တို့ရဲ့ ကာကွယ်ရေး အသုံးစရိတ်က အကန့်အသတ်နဲ့ဖြစ်နေတဲ့အတွက် လူတိုင်းဆီမှာ တာဝန်ရှိပါတယ်' လို့ ချန်က ပြောခဲ့ပါတယ်။

အရှေ့တရုတ်ပင်လယ်ထဲမှာ တရုတ် ရေတပ် သင်္ဘောယာဉ်အုပ်စုတစ်ခုက 'ကျည်အစစ်နဲ့စစ်ရေးလေ့ကျင့်မှု' တစ်ခုကို ဆောင်ရွက်ခဲ့တယ်လို့ အင်္ဂါနေ့က တရုတ်နိုင်ငံပိုင် မီဒီယာက ဖော်ပြခဲ့ပါတယ်။ သည်လုပ်ရပ်က အငြင်းပွားရေပြင်ထဲက အိမ်နီးချင်းနိုင်ငံတွေကို ဒေါသဖြစ်စေတဲ့ တရုတ်ရဲ့အင်အားပြမှုနောက်ဆုံးဖြစ်ရပ်တစ်ခု ဖြစ်ပါတယ်။ **မေသက်**

[ref: AFP. Apr 24, 2018.]

အမေရိကန်ရဲ့ လူ့အခွင့်အရေး ဝေဖန်မှုကို မြောက်ကိုရီးယား ပြင်းထန်စွာ ရှုတ်ချ

ဧပြီ ၂၅ - မြောက်ကိုရီးယားဟာ သူ့ရဲ့လူ့အခွင့်အရေးမှတ်တမ်းတွေနဲ့ ပတ်သက်ပြီး အမေရိကန်က ဝေဖန်တာကို ရယ်စရာကောင်းတယ်လို့ ရှုတ်ချခဲ့ပြီး ကင်မ်ဂျုံအန်းက တောင်ကိုရီးယားနဲ့ မတွေ့ခင်၊ အမေရိကန်သမ္မတ ဒေါ်နယ်ထရမ့်နဲ့ ထိပ်သီးအစည်းအဝေးမလုပ်ခင် အခုလို ပြောခဲ့ခြင်း ဖြစ်ပါတယ်။

မြောက်ကိုရီးယားဟာ ဥပဒေမဲ့သတ်ဖြတ်ခြင်း၊ ညှဉ်းပန်းနှိပ်စက်ခြင်း၊ အတိုက်အခံတွေကို ရက်ရက်စက်စက်ဖြိုခွင်းခြင်းနဲ့ နိုင်ငံခြားသားတွေကိုပြန်ပေးဆွဲခြင်းအပါအဝင် အစိုးရကလုပ်တဲ့ လူ့အခွင့်အရေးချိုးဖောက်မှုတွေ ရှိနေတယ်လို့ စွပ်စွဲခံရပါတယ်။

ပြီးခဲ့တဲ့အပတ်က ထုတ်ပြန်တဲ့ အမေရိကန်နိုင်ငံခြားရေးဝန်ကြီးဌာနရဲ့ မြောက်ကိုရီးယားဆိုင်ရာ လူ့အခွင့်အရေးစာတမ်းမှာ အများပြည်သူရှေ့ကွပ်မျက်မှုကနေ နိုင်ငံသားတွေကို ကျယ်ကျယ်ပြန့်ပြန့် ထောက်လှမ်းနေတာအထိ ကြီးမားတဲ့ လူ့အခွင့်အရေး ချိုးဖောက်မှုတွေကို အာဏာရှင်နိုင်ငံမှာ ကျင့်သုံးနေတယ်လို့ ဖော်ပြထားပါတယ်။

ပြုံယန်းက သည်အစီရင်ခံစာဟာ နိုင်ငံကိုမြောင်ကျကျစော်ကားတာဖြစ်ပြီး အမေရိကန်ဟာ သူကိုယ်တိုင် လူ့အခွင့်အရေးပြဿနာတွေနဲ့ ကြုံနေပြီး ကင်ဆာလို သေနတ်ပစ်အကြမ်းဖက်မှုတွေနဲ့ မတရားမှု၊ လူ့အခွင့်အရေး ချိုးဖောက်မှု အားလုံးဖြစ်နေတယ်လို့ ပြန်စွပ်စွဲခဲ့ပါတယ်။

ဝါရှင်တန်က သူ့ကိုယ်သူ လူ့အခွင့်အရေးတရားသူကြီး ဘွဲ့ယူထားတယ်လို့ နိုင်ငံပိုင် ကေစီအင်န်အေ သတင်းဌာနက အင်္ဂါနေ့ညပိုင်းက အာဘော်တစ်ခုမှာ ပြောခဲ့ပါတယ်။

'ဒါက သိပ်ရယ်စရာကောင်းပြီး သူခိုးက လူလူဟစ်တာပါ' လို့ သတင်းဌာနက ဆိုပါတယ်။

'သူ့ရဲ့ရည်ရွယ်ချက်အမှန်က သူ့ကို မနာခံသူတွေကို ဖြိုကွဲအောင်လုပ်ပြီး နိုင်ငံရေး၊ စစ်ရေးနဲ့ စီးပွားရေးကျူးကျော်မှုနဲ့ဖိအားပေးဖို့ အစပျိုးခြင်းဖြစ်ပါတယ်'

ကင်မ်ဟာ တောင်ကိုရီးယားသမ္မတ မွန်းဂျေအင်းနဲ့ သမိုင်းဝင် ထိပ်သီးဆွေးနွေးပွဲ မကျင်းပခင်၊ သမိုင်းတွင်မယ့် ထရမ့်နဲ့တွေ့ဆုံပွဲမတိုင်ခင်ရက်များမတိုင်မီ သည်လိုမှတ်ချက်တွေ ပေါ်ထွက်ခဲ့တာ ဖြစ်ပါတယ်။

စုမြည်စံ

[ref: AFP, Apr 25, 2018.]

အိန္ဒိယဆရာဝန် လူနာမှားပြီး ခွဲစိတ်မှုလုပ်ခဲ့

ဧပြီ ၂၄–နယူးဒေလီက ခွဲစိတ်ဆရာဝန်တစ်ယောက်ဟာ လူနာတစ်ယောက်ကို နောက်တစ်ယောက်နဲ့ မှားပြီး ခြေထောက်ကို မလိုအပ်ဘဲ ခွဲစိတ်မိတာကြောင့် ရာထူးကနေ ဖြုတ်ချခံရကြောင်း တာဝန်ရှိသူတစ်ဦးကအင်္ဂါနေ့က ပြောပါတယ်။

ခွဲစိတ်ဆရာဝန်ဟာ အသက် ၅၀ အရွယ် ဗီဂျန်ဒြာ တယာဂီရဲ့ ညာခြေထောက်မှာ အပေါက်တစ်ခုဖောက်ပြီးမှလူနာမှားမှန်းသိခဲ့ပါတယ်။တယာဂီဟာ ကားအက်ဆီးဒင့်ကြောင့် ဦးခေါင်းဒဏ်ရာတွေနဲ့ နိုင်ငံပိုင် ဆူရှာရှုတာထရော်မာစင်တာကို ရောက်နေခဲ့တာ ဖြစ်ပါတယ်။ ဒါပေမဲ့ သူ့ကို ခြေထောက်ကျိုးပြီး ခွဲစိတ်ရမယ့် လူတစ်ယောက်နဲ့ မှားယွင်းခဲ့တာ ဖြစ်ပါတယ်။

လူနာဟာ မေ့ဆေးပေးခံရတဲ့အတွက် ဆရာဝန်ကို မှားယွင်းကြောင်း မပြောနိုင်ခဲ့ကြောင်း ဆေးရုံကြီးကြပ်ရေးမှူး အဂျေးဘာက အေအက်ဖ်ပီသတင်းဌာနကို ပြောပါတယ်။ **စုမြည်စံ**

[ref:AFP, Apr 24, 2018.]

ပုံစံသုံးမျိုးနဲ့ ရင်းနှီးမြှုပ်နှံနိုင်

စာမျက်နှာ ၂၁ မှ အဆက်

ပေါ် ဘေးအန္တရာယ်ဖြစ်စေနိုင်တဲ့လုပ်ငန်းတွေ၊ သဘာဝပတ်ဝန်းကျင်နဲ့ ဂေဟစနစ်တွေကို ကြီးမားစွာပျက်စီးစေနိုင်တဲ့လုပ်ငန်းတွေ၊ တည်ဆဲဥပဒေတစ်ရပ်ရပ်အရ တားမြစ်ပိတ်ပင်ထားတဲ့ဝန်ဆောင်မှုနဲ့ကုန်ပစ္စည်းတွေထုတ်လုပ်တဲ့ လုပ်ငန်းတွေ စတာတွေကို လုံးဝခွင့်မပြုပါဘူး။

နိုင်ငံတော်ကသာ ရင်းနှီးမြှုပ်နှံခွင့်ရှိတဲ့လုပ်ငန်းတွေ၊ နိုင်ငံခြားသားရင်းနှီးမြှုပ်နှံသူက ဆောင်ရွက်နိုင်ခွင့်မရှိတဲ့ရင်းနှီးမြှုပ်နှံမှုလုပ်ငန်းတွေ၊ နိုင်ငံခြားရင်းနှီးမြှုပ်နှံမှုလုပ်ငန်းတွေကို ပြည်တွင်းရှိ နိုင်ငံသားလူပုဂ္ဂိုလ်တစ်ဦးဦး (သို့) နိုင်ငံသားပိုင်လုပ်ငန်းတစ်ခုခုနဲ့ ပူးပေါင်းဖက်စပ်လုပ်တဲ့လုပ်ငန်း၊ ရင်းနှီးမြှုပ်နှံမှုနဲ့သာ ဆောင်ရွက်နိုင်တဲ့ရင်းနှီးမြှုပ်နှံမှုလုပ်ငန်းတွေ၊ သက်ဆိုင်ရာဝန်ကြီးဌာနတွေရဲ့ အတည်ပြုချက်နဲ့ ဆောင်ရွက်နိုင်တဲ့ ရင်းနှီးမြှုပ်နှံမှုလုပ်ငန်းတွေကို ကန့်သတ်တဲ့ရင်းနှီးမြှုပ်နှံမှုလုပ်ငန်းတွေ အဖြစ် သတ်မှတ်ထားပါတယ်။

မြေအသုံးပြုခွင့်

နိုင်ငံခြားရင်းနှီးမြှုပ်နှံသူက မြေဝယ်လို့ မရပါဘူး။ ၁၉၈၇ မရွှေ့မပြောင်းနိုင်တဲ့ အက်ဥပဒေအရဆိုရင် မြေကို တစ်နှစ်ပဲ ငှားရမ်းခွင့်ရှိတာပါ။ ဒါပေမဲ့ ရင်းနှီးမြှုပ်နှံသူရဲ့သဘောသဘာဝအရ နှစ်ရှည် မြေငှားရမ်းမှသာ အဆင်ပြေတဲ့ကိစ္စဖြစ်တာကြောင့် ရင်းနှီးမြှုပ်နှံမှုဥပဒေအရ နိုင်ငံခြားသား ရင်းနှီးမြှုပ်နှံသူသည် နှစ်ပေါင်း ၅၀ အထိ ငှားခွင့်ရှိပါတယ်။ နှစ်ပေါင်း၅၀ ပြည့်တဲ့အခါမှာ သူ့ရဲ့လုပ်ငန်းသည် ပြည်သူလူထုအတွက် အကျိုးရှိတဲ့လုပ်ငန်း၊ နိုင်ငံတော်အတွက်အကျိုးရှိတဲ့လုပ်ငန်းဆိုရင်နောက်ထပ် ၁၀ နှစ် ထပ်ပြီး သက်တမ်းတိုးခွင့်ရှိပါတယ်။ နိုင်ငံတော်အတွက် အကျိုးမရှိရင်တော့ ၁၀ နှစ်ကို ပြန်လည် ငြင်းပယ်လို့ ရပါတယ်။ လုပ်သားတွေ ခန့်ထားတဲ့နေရာမှာလည်း ကျွမ်းကျင်မှုမလိုတဲ့ ကိစ္စတွေဆိုရင် မြန်မာနိုင်ငံသားတွေကို ခန့်ထားရမှာဖြစ်ပြီး အကြီးတန်းစီမံခန့်ခွဲမှု၊ နည်းပညာလုပ်ငန်းကျွမ်းကျင်သူ အကြံပေးဆိုရင်တော့ ဘယ်နိုင်ငံသားမဆို ခန့်ခွင့်ရှိပါတယ်။

ကင်းလွတ်ခွင့်နဲ့ သက်သာခွင့်များ

သည်ဥပဒေအရ အခွန်ကင်းလွတ်ခွင့်နဲ့ သက်သာခွင့်တွေကို အလိုအလျောက် ခွင့်ပြုမှာမဟုတ်ပါဘူး။ ဝင်ငွေခွန်ကင်းလွတ်ခွင့်ကို ရင်းနှီးမြှုပ်နှံမှု မြှင့်တင်အားပေးလိုတဲ့ ကဏ္ဍတွေမှာသာ ခွင့်ပြုမှာဖြစ်ပါတယ်။

> “
> နိုင်ငံခြား
> ရင်းနှီးမြှုပ်နှံသူက
> မြေဝယ်လို့ မရပါဘူး၊
> မြေကို တစ်နှစ်ပဲ
> ငှားရမ်းခွင့် ရှိတာပါ။
> ”

ရင်းနှီးမြှုပ်နှံသူဟာ တစ်ခု (သို့) တစ်ခုထက်ပိုတဲ့ ကင်းလွတ်ခွင့်၊ သက်သာခွင့်တွေကို လျှောက်ထားနိုင်ပါတယ်။

ဇုန် ၁ အဖြစ် ဖွံ့ဖြိုးမှုနည်းပါးတဲ့ ဒေသတွေမှာ ရင်းနှီးမြှုပ်နှံမှုပြုလုပ်သူတွေကို ဝင်ငွေခွန်ကင်းလွတ်ခွင့် ခုနစ်နှစ် ခံစားခွင့်ပေးပါတယ်။ ဇုန် ၂ အဖြစ် ဖွံ့ဖြိုးမှုအသင့်အတင့်ရှိတဲ့ဒေသတွေကို ငါးနှစ်ခံစားခွင့် ပေးပါတယ်။ ဇုန် ၃ အဖြစ်ဖွံ့ဖြိုးမှုရှိတဲ့ဒေသတွေကို သုံးနှစ်ခံစားခွင့် ပေးထားတယ်လို့ သိရပါတယ်။ **စွေအာဖြူ**

www.free4readers.com

ဘင်္ဂလားဒေ့ရှ်စက်ရုံပြိုကျအပြီး ဖက်ရှင်လုပ်ငန်းကြီးတွေ လုပ်သားအခွင့်အရေးပိုတိုးလုပ်လာ

ဧပြီ ၂၄ – ဘင်္ဂလားဒေ့ရှ်မှာ စက်ရုံအလုပ်သမားပေါင်း ၁၁၃၀ ကျော် သေဆုံးခဲ့တဲ့ အထည်ချုပ်စက်ရုံပြိုကျမှု အဖြစ်ဆိုးကြီးဖြစ်ပွားခဲ့အပြီး ငါးနှစ်အကြာမှာ ဖက်ရှင်လုပ်ငန်းကြီးတွေဟာ လူမှုရေးအရ ပိုမိုတာဝန်သိတတ်တဲ့ လုပ်ထုံးလုပ်နည်းအမူအကျင့်တွေ တိုးတက်လာဖို့ ငွေသန်းပေါင်းများစွာ ရင်းနှီးမြှုပ်နှံလာခဲ့ကြပါတယ်။

ဒါပေမဲ့ ကမ္ဘာတစ်ဝန်းက အွန်လိုင်းနဲ့ လမ်းတွေပေါ်မှာ ပန်ကိတ်တွေလို အရောင်းသွက်တဲ့တီရှပ်တွေ၊ ဂါဝန်တွေနဲ့ အပေါ်အောက်တွဲလျက် Romper အင်္ကျီတွေကို ချုပ်လုပ်တဲ့သူတွေကတော့ တစ်ခါတစ်ရံ အန္တရာယ်များတဲ့အခြေအနေမှာ အလုပ်လုပ်ရတာမျိုးနဲ့ နည်းပါးတဲ့လုပ်ခလစာတွေနဲ့ ကြုံတွေ့နေရသေးတယ်လို့ ပညာရှင်တွေက ဆိုပါတယ်။

၂၀၁၃ ခုနှစ် ဧပြီလ ၂၄ ရက်မှာ ဖြစ်ပွားခဲ့တဲ့ ဒါကာရဲ့ဆင်ခြေဖုံး ဆေဗာရပ်ကွက်ရှိ အထည်ချုပ်လုပ်ငန်းပေါင်းများစွာတည်ရှိရာ ရာနာပလာဇာအဆောက်အအုံပြိုလဲမှုကြောင့် ကမ္ဘာတစ်လွှား မကျေနပ်သံတွေ ဆူညံခဲ့ပြီး အမြန်ချုပ် ဖက်ရှင်အဝတ်အထည်တွေ ထုတ်လုပ်နေတဲ့ပုံစံကို ပြန်လည်စဉ်းစားဖို့ တွန်းအားဖြစ်စေခဲ့ပါတယ်။

ဈေးဝယ်သူတွေကို နိုင်ငံတကာဖက်ရှင်ဆိုင်ကြီးတွေအစား ဒေသတွင်း ဆိုင်ငယ်တွေဆီက အဝတ်အထည်တွေ ဝယ်ယူဖို့ တက်ကြွလှုပ်ရှားသူတွေက တိုက်တွန်းခဲ့ကြပါတယ်။

ခေတ်သစ်သမိုင်းမှာ အဆိုးရွားဆုံးအလုပ်ရုံမတော်တဆမှုတွေထဲကတစ်ခုဖြစ်တဲ့ အဆိုပါဖြစ်ရပ်ဟာ ကမ္ဘာလုံးဆိုင်ရာပြဿနာတွေရဲ့အရင်းအမြစ်ကို ဖော်ထုတ်လိုက်ပါတယ်။

'ထုတ်လုပ်ရေးကုန်ကျစရိတ်ကို နှိမ့်ချပြီး အခြေပြုရပ်တည်နေတဲ့ ဒီကမ္ဘာ့နာမည်ကြီးတံဆိပ်ဟာ ကမ္ဘာအနှံ့က အလုပ်သမားတွေကို တစ်ဦးနဲ့တစ်ဦး ကတောက်ကဆဖြစ်အောင် ရန်တိုက်ပေးပြီး ယာယီအကျိုးအမြတ်ရှာတဲ့ လုပ်ငန်းသာဖြစ်တယ်'လို့ ကမ္ဘာလုံးဆိုင်ရာ Clean Clothes Campaign အဖွဲ့ရဲ့အစိတ်အပိုင်းတစ်ခုဖြစ်တဲ့ ပြင်သစ်အဖွဲ့ Ethique Pour I'Etiquette က ဆိုပါတယ်။

ကမ္ဘာတစ်ဝန်းက အညံ့စားအထည်ဆိုင်တွေရဲ့ပုံတွေနဲ့ပတ်သက်ပြီး နှစ်ပေါင်းများစွာ ဂယက်ထခဲ့အပြီးမှာတော့ ရာနာပလာဇာဂယက်ဟာ တရုတ်ပြီးရင် ဒုတိယအကြီးမားဆုံးအထည်တင်ပို့ရေးနိုင်ငံဖြစ်တဲ့ ဘင်္ဂလားဒေ့ရှ်ကစက်ရုံတွေရဲ့ ညံ့ဖျင်းတဲ့အလုပ်ခွင်အခြေအနေအပေါ် အာရုံရောက်လာပါတယ်။

ဘင်္ဂလားဒေ့ရှ်မှာရှိတဲ့ စက်ရုံ ၄၅၀၀ က တချို့လုပ်သားတွေဟာ အလုပ်ချိန် ၁၄ နာရီကနေ ၁၆ နာရီအထိ ရှိတဲ့ရက်တွေနဲ့အတူ အထည်ချုပ်လုပ်သားတွေရဲ့အခွင့်အရေးအာမခံမှုဟာ အလှမ်းဝေးနေပါသေးတယ်။

နောင်ထပ်မဖြစ်တော့ဘူးလား

အနောက်နိုင်ငံက သုံးစွဲသူတွေ လူမှုရေးနဲ့ပတ်ဝန်းကျင်ရေးဆိုင်ရာ အသိတရားပိုရလာတဲ့နောက်မှာ ရာနာပလာဇာလို စက်ရုံမျိုးအပေါ် အားပြုထားတဲ့ဖက်ရှင်ဆိုင်တွေဟာ သည်လိုနေရာမျိုးကနေ သူတို့ကိုယ်သူတို့ ပြန်ရွေးထုတ်ဖို့ တိုက်ပွဲဝင်ရတော့တယ်။

ပရိုင်းမက်ဖက်ရှင်ကုမ္ပဏီကသူတို့ဟာ အပြစ်မဲ့ဒုက္ခရောက်ခဲ့ရတဲ့သူတွေကို အထောက်အပံ့ဆက်လက်ပေးမှာဖြစ်ကြောင်းနဲ့ စုစုပေါင်း အမေရိကန်ဒေါ်လာ ၁၄ သန်းကို အထောက်အပံ့ငွေဖြစ်ဖြစ်၊ လျော်ကြေးအနေနဲ့ဖြစ်ဖြစ်ချပေးခဲ့တယ်လို့ ဆိုပါတယ်။

အဆောက်အအုံပြိုလဲအပြီး ခြောက်ပတ်အကြာမှာ ပရိုင်းမက်က အဆောက်အအုံ စစ်ဆေးခြင်းအစီအစဉ်ကို စတင်ခဲ့ပါတယ်။ အဆိုပါအစီအစဉ်ဟာ နိုင်ငံတကာစံနှုန်းတွေကို ဆန့်ကျင်ပြီး စက်ရုံတွေဆီ ပေးသွင်းလာသူတွေကို စစ်ဆေးမယ့်အစီအစဉ်ပဲ ဖြစ်ပါတယ်။ ပြီးတော့ သူက ဘင်္ဂလားဒေ့ရှ်အထည်ချုပ်လုပ်ငန်း တိုးတက်ရေးအတွက် သစ္စာရှိရှိဆက်လက်ရပ်တည်ပေးမှာဖြစ်ကြောင်း ဆိုပါတယ်။

ဆွီဒင်လက်လီလုပ်ငန်းကြီး အိတ်ချ်အန်အမ် (H&M)က ဧပြီလ ၁၉ ရက်မှာ အိတ်ချ်အန်အမ်က ကမ္ဘာနဲ့အဝှမ်းက ဖက်ရှင်ဆိုင်တွေအတွက် အထည်ထုတ်ပေးနေတဲ့ဘင်္ဂလားဒေ့ရှ်ရဲ့စက်ရုံပေါင်း ၂၂၇ ခုက အထည်အလုပ်သမား ၄၅၀,၀၀၀ ကျော်ဟာ ဒီမိုကရေစီနည်းကျကျ လူအများက ရွေးချယ်ထားတဲ့ကိုယ်စားလှယ်တွေအဖြစ် ကိုယ်စားပြုခံရကြောင်း ဆိုပါတယ်။

အဆိုပါကိုယ်စားလှယ်တွေရဲ့ ကဏ္ဍက အလုပ်သမားတွေရဲ့ ကိုယ်စား အလုပ်ချိန်၊ အလုပ်ခွင်အခြေအနေ၊ အလုပ်သမားတွေရဲ့ကျန်းမာရေးနဲ့ လုံခြုံရေးတွေကို ဆွေးနွေးပွဲတွေမှာ ပြောဆိုပေးရမှာဖြစ်တယ်လို့ သတင်းတွေအရ သိရပါတယ်။

စိတ်ပျက်ဖွယ်အခြေအနေများ

ဒါ့အပြင် အဆိုပါအလုပ်ရုံ ဂယက်အပြီးမှာ နိုင်ငံတကာအလုပ်သမားအဖွဲ့အစည်းက ထုတ်ပြန်လိုက်တဲ့ ပရိုဂရမ်အရ နိုင်ငံတွင်း ရာနာပလာဇာအဆောက်အအုံပြိုလဲမှုလို အဖြစ်ဆိုးမျိုးနောက်တစ်ခါ မကြုံတွေ့ရအောင် စက်ရုံတွေမှာ လုံခြုံရေးတိုးမြှင့်ဖို့ အချက်ပါဝင်ပါတယ်။

နိုင်ငံတကာအလုပ်သမားအဖွဲ့အစည်း (ILO) ပရိုဂရမ်မှာ ဒေသခံထုတ်လုပ်သူတွေဟာ ဓာတုဆိုင်ရာလုံခြုံရေးနဲ့ပတ်သက်ပြီး လေ့ကျင့်ရေးဆင်းဖို့၊ အဆောက်အအုံနဲ့ မီးအန္တရာယ်လုံခြုံရေးအတွက် စက်ရုံပေါင်း ၁၅၀၀ ကျော်ကို စစ်ဆေးဖို့နဲ့ အလုပ်ခွင်အတွင်း လုံခြုံရေးနဲ့ပတ်သက်တဲ့ ဓလေ့တိုးတက်ဖို့တွေ ပါဝင်ပါတယ်။

ဒါပေမဲ့ လုပ်အားခတွေဟာ နိမ့်ကျမြဲဖြစ်တယ်လို့ ဘင်္ဂလားဒေ့ရှ်အထည်အလုပ်သားတွေအများစုရဲ့ အလုပ်ခွင်အခြေအနေတွေကို စိတ်ပျက်ဖွယ်ရာအဖြစ် War on Want က ပြီးခဲ့တဲ့အပတ်က ဖော်ပြခဲ့ပါတယ်။

အထည်ချုပ်စက်ရုံအလုပ်သမားတွေရဲ့လုပ်အားခဟာ အနိမ့်ဆုံးတာကာ ၅၃၀၀ (အမေရိကန် ၆၅ ဒေါ်လာ) ထက် အနည်းငယ်သာပိုရကြောင်း သိရပါတယ်။

Hnin Nandar Aung

[ref: AFP, Apr 24, 2018.]

ရာနာပလာဇာဂယက်ဟာ ဘင်္ဂလားဒေ့ရှ်က စက်ရုံတွေရဲ့ ညံ့ဖျင်းတဲ့အလုပ်ခွင်အခြေအနေအပေါ် အာရုံရောက်လာပါတယ်။

အင်ဒိုနီးရှားလွှတ်တော်ဥက္ကဋ္ဌဟောင်း အဂတိလိုက်စားမှုနဲ့ ထောင်ဒဏ် ၁၅ နှစ်ကျ

ဧပြီ ၂၄ – အီလက်ထရွန်းနစ်နိုင်ငံသား မှတ်ပုံတင်ကတ်ထုတ်ပေးမှုတစ်ခုနဲ့ဆက်စပ်ပြီး တိုင်းပြည်အတွက် အမေရိကန်ဒေါ်လာသန်း ၁၇၀ နီးပါး ဆုံးရှုံးစေခဲ့တဲ့အတွက် လွှတ်တော်ဥက္ကဋ္ဌဟောင်းတစ်ဦးကို ထောင်ဒဏ် ၁၅နှစ်အထိ အင်ဒိုနီးရှားတရားရုံးတစ်ရုံးက အင်္ဂါနေ့က စီရင်ချက်ချမှတ်ခဲ့ပါတယ်။

သည်အမှုဟာ လာဘ်စားမှုတွေပွထနေတယ်လို့မှတ်ယူခြင်းခံထားရတဲ့ လွှတ်တော်ဟာ သုံးစားမရတဲ့အဖွဲ့အစည်းတစ်ခုဖြစ်တယ်ဆိုတဲ့ ကျယ်ကျယ်ပြန့်ပြန့် အယူအဆကို ပိုအားဖြည့်ပေးသလိုဖြစ်နေပါတယ်။ ဒါ့အပြင် ခြစားမှုအရှုပ်တော်ပုံတွေနဲ့ ကြုံတွေ့နေကျဖြစ်တဲ့ အင်ဒိုနီးရှားနိုင်ငံသားတွေကို တောင်သည်အမှုက တုန်လှုပ်စေခဲ့ပါတယ်။

ဆက်ယာနိုဗန်တိုက ၂၀၁၄–၂၀၁၅ခုနှစ်တွေနဲ့ ၂၀၁၆–၂၀၁၇ ခုနှစ်တွေမှာပါ လွှတ်တော်ဥက္ကဋ္ဌအဖြစ် တာဝန်ထမ်းဆောင်ခဲ့ပါတယ်။

'ဒီတရားခံကို လာဘ်စားမှုကျူးလွန်ထားကြောင်း ပြစ်မှုတွေ့ရှိပြီး ထောင်ဒဏ် ၁၅နှစ်နဲ့ ရူပီယာသန်း ၅၀၀ ဒဏ်ငွေချမှတ်ခဲ့ပါတယ်'လို့ တရားသူကြီး ငါးဦးပါဝင်တဲ့ အဖွဲ့ရဲ့ ခေါင်းဆောင်ဖြစ်သူ ယန်တိုက ဂျကာတာတရားရုံးကို ပြောကြားခဲ့ပါတယ်။ သည်ဒဏ်ငွေက အမေရိကန်ဒေါ်လာ ၃၆,၀၀၀နဲ့ ညီမျှပါတယ်။

နိုဗန်တိုအနေနဲ့ ထောင်ဒဏ်ကျခံပြီးနောက်မှာလည်း အစိုးရလုပ်ငန်းတာဝန်ထမ်းဆောင်ခြင်းကနေ ငါးနှစ်ရပ်ဆိုင်းခံရမှာဖြစ်ပြီး သူရယူခဲ့တဲ့ အမေရိကန်ဒေါ်လာ ၇.၃ သန်းကိုလည်း ပြန်ပေးရမှာဖြစ်တယ်လို့ တရားသူကြီးတစ်ဦးက ထပ်ပြောခဲ့ပါတယ်။

တရားသူကြီးက သည်ဂျူရီအဖွဲ့ရဲ့ ဆုံးဖြတ်ချက်ကို ဖတ်ကြားချိန်မှာ နိုဗန်တိုက အနည်းငယ် စိတ်လှုပ်ရှားမှုပြခဲ့ပါတယ်။

သူ့ရဲ့ရှေ့နေအဖွဲ့ရဲ့ အမြန်ဆွေးနွေးပြီးနောက်မှာ သူ့အနေနဲ့ သည်ပြစ်ဒဏ်ကို အယူခံဝင်ဖို့စဉ်းစားဖို့ အချိန်ယူရဦးမယ်လို့ တရားရုံးကို ပြောကြားခဲ့ပါတယ်။

နိုင်ငံသားမှတ်ပုံတင်ကတ်ပြားထုတ်ဖို့ အစိုးရစာချုပ် ဘတ်ဂျက်တစ်ခုလုံးရဲ့ ၄၀ရာခိုင်နှုန်းနီးပါးဒါမှမဟုတ် အမေရိကန်ဒေါ်လာ ၁၇၃သန်းကို ခိုးယူဖို့ လျှို့ဝှက်အကြံအစည်တစ်ခုကို စီစဉ်ထားမှုနဲ့ နိုဗန်တိုစွပ်စွဲခံထားရတာပါ။

အစိုးရရှေ့နေတွေက သည်အမှုမှာ သက်သေ ၈၀ကို မေးမြန်းခဲ့ပြီး ထောင်ဒဏ်ကို အနည်းဆုံး ၁၆နှစ်ချမှတ်ဖို့ တောင်းဆိုခဲ့ပါတယ်။

အင်ဒိုနီးရှားမှာ KPK လို့ အတိုကောက်ခေါ်တဲ့ အဂတိလိုက်စားမှုတိုက်ဖျက်ရေးကော်မရှင်ဟာ အဖွဲ့ကို အမည်ဖျက်နေတဲ့ ကြိုးပမ်းမှုတွေ အကြိမ်ကြိမ် ရှိနေပေမဲ့ အရှေ့တောင်အာရှမှာ ထိရောက်မှုအရှိဆုံးနဲ့ လွတ်လပ်တဲ့ အေဂျင်စီတွေထဲက တစ်ခုအဖြစ် ရပ်တည်နေပါသေးတယ်။

KPK က ဝန်ကြီးတွေ၊ အုပ်ချုပ်သူတွေ၊ တရားသူကြီးတွေ၊ အခြားရာထူးကြီး အရာရှိတွေနဲ့ လွှတ်တော်အမတ်တွေကို ထောင်ဒဏ်ချမှတ်ခဲ့ပါတယ်။

သည်ဆုံးဖြတ်ချက်ကို မှတ်ချက်ပေးဖို့ ထောင်းဆိုချိန်မှာ 'ဒီဖြစ်ရပ်က လူတိုင်းကို ဥပဒေကို မဆန့်ကျင်ဖို့ သတိပေးလိုက်တာပါပဲ'လို့ ဒုတိယသဘာပတိ ဂျူဆက်ကယ်လာက မက်ထရိုတီဗီကို ပြောခဲ့ပါတယ်။

မောင်

[ref:Reuters, Apr 24, 2018.]

ဆက်ယာနိုဗန်တိုက ၂၀၁၄–၂၀၁၅၊ ၂၀၁၆–၂၀၁၇ ခုနှစ်တွေမှာပါ လွှတ်တော်ဥက္ကဋ္ဌအဖြစ် တာဝန်ထမ်းဆောင်ခဲ့ပါတယ်။

www.free4readers.com

ကမ္ဘာ့အကြီးဆုံးဈေးကွက်မှာ ဘေဂျင်းကားပြပွဲပြုလုပ်

ဧပြီ ၂၅ - ကမ္ဘာတစ်ဝန်းက ကားထုတ်လုပ်သူတွေဟာ ဘေဂျင်းမှာဗုဒ္ဓဟူးနေ့က ကားသစ်တွေကို ပြသကြပြီး ကမ္ဘာ့အကြီးဆုံး ကားဈေးကွက်ကို ဆွဲဆောင်ဖို့ ဖြစ်ပါတယ်။ သည့်အချိန်မှာ တရုတ်က ကားလုပ်ငန်းကို ဖြေလျှော့ပေးမယ်လို့ ကတိပြုထားပါတယ်။

ဖောက်စ်ဝက်ဂွန်၊ ဒိုင်မလာ၊ တိုယိုတာ၊ နစ်ဆန်း၊ ဖို့ဒ်နဲ့ တခြားကားကုမ္ပဏီတွေဟာ ဘေဂျင်း ကားပြပွဲမှာကားမော်ဒယ်လ်ပေါင်း ၁၀၀၀ကျော်ကို ပြသကြမှာ ဖြစ်ပါတယ်။

တရုတ်နိုင်ငံထဲက ကားစိတ်ဝင်စားသူ ထောင်ပေါင်းများစွာဟာ သည့်တစ်ပတ်အတွင်း ရောမ ကားပြပွဲစင်တာကို လာရောက်ကြမှာဖြစ်ပြီး လျှပ်စစ်ကားတွေက အဓိကဆွဲဆောင်ကြပါလိမ့်မယ်။

ကားအမှုဆောင်တွေရဲ့ စိတ်ထဲမှာ ဘေဂျင်းနဲ့ဝါရှင်တန်ကြား ကုန်သွယ်ရေးစစ်ဖြစ်တော့မယ့် အနေအထားရှိနေပြီး သည်လိုအနေအထားကြောင့် တရုတ်က သူတို့အစီအစဉ်တွေကို ရပ်တန့်ထားလိုက်မှာကို စိုးရိမ်နေကြပါတယ်။

ဒါပေမဲ့ ဘေဂျင်းက ပြီးခဲ့တဲ့ အပတ်တုန်းက ကားကဏ္ဍအတွင်း ပြည်ပကားကုမ္ပဏီတွေအပေါ် ကန့်သတ်ချက်တွေကို ဖြေလျှော့ပေးမယ်လို့ ကြေညာခဲ့ပြီး ဒါဟာ အမေရိကန်သမ္မတ ဒေါ်နယ်ထရမ့်ကို ငြိမ်းချမ်းရေးသပြေ

ဖောက်စ်ဝက်ဂွန်၊ ဒိုင်မလာ၊ တိုယိုတာ၊ နစ်ဆန်း၊ ဖို့ဒ်နဲ့ တခြားကားကုမ္ပဏီတွေဟာ ကားမော်ဒယ်လ်ပေါင်း ၁၀၀၀ ကျော်ကို ပြသကြမှာ ဖြစ်ပါတယ်။

ခက် ကမ်း လိုက် တာ ဖြစ် နိုင် ပါတယ်။ ထရမ့် က ကားကဏ္ဍအတွင်း တရုတ်ရဲ့မူဝါဒတွေကို ခါးခါးသီးသီး ဝေဖန်နေလို့ပါပဲ။

တရုတ်ဟာ လက်ရှိမှာ ပြည်ပ ကားကုမ္ပဏီတွေနဲ့ ပြည်တွင်းကုမ္ပဏီတွေ ဖက်စပ်လုပ်ဖို့၊ ဒါမှမဟုတ် ပြည်ပက ၅၀ ရာခိုင်နှုန်း အထိသာ အမြင့်ဆုံးရယူနိုင်ဖို့ ကန့်သတ်ထားပါတယ်။

အပြောင်းအလဲတွေကြောင့် သည့်နှစ်ကစပြီး လျှပ်စစ်ကားကုမ္ပဏီတွေမှာ ရှယ်ယာပိုင်ဆိုင်ခွင့် ကန့်သတ်ချက်မရှိတော့သလို ၂၀၂၀ မှာ စီးပွားရေးလုပ်ငန်းသုံး ယာဉ်၊ ၂၀၂၂ မှာ ခရီးသည်တင်ယာဉ်တွေအတွက် ရှယ်ယာပိုင်ဆိုင်ခွင့် ကန့်သတ်ချက် ကင်းမဲ့တော့မှာဖြစ်ပါတယ်။

ပြည်ပကားကုမ္ပဏီတွေက သည့် အပြောင်းအလဲတွေကို သတိကြီးကြီးထားကြိုဆိုကြပါတယ်။ဖောက်စ်ဝက်ဂွန်က သူတို့ရဲ့ ဖက်စပ်လုပ်ငန်းမှာ ခိုင်မာတဲ့ တရုတ်မိတ်ဖက်တွေရှိကြောင်း ပြောပါတယ်။

'ဒီအပြောင်းအလဲကြောင့် ကျွန်တော်တို့ရဲ့ ဖက်စပ်လုပ်ငန်းအပေါ် သက်ရောက်မှုမရှိဘူး၊ ဒါပေမဲ့ စည်းမျဉ်းတွေ ပြင်လိုက်တာကောင်းပါတယ်၊ ဖြေလျှော့ပေးလိုက်တဲ့အတွက် မျှတတဲ့ပြိုင်ဆိုင်မှုဖြစ်လာပြီး ဘက်ညီတဲ့ ကစားကွင်းဖြစ်လာမယ်လို့ မျှော်လင့်ရပါတယ်'လို့ ဖောက်စ်ဝက်ဂွန် ဂရု(ပ်)ချိုင်းနားရဲ့ စီအီးအို ဂျိုချန်းဟိုက်ဇ်မန်းက သတင်းထောက်တွေကို ပြောပါတယ်။

တရုတ်ကားဈေးကွက်မှာ အပြောင်းအလဲကာလဖြစ်နေချိန် ကားပြပွဲကျင်းပတာ ဖြစ်ပါတယ်။

ကားပြပွဲမှာ ပြည်တွင်းကားလုပ်ငန်းငယ်တွေဟာ သီးခြားခန်းမတစ်ခုမှာ ပြသမှာဖြစ်ပြီး လျှပ်စစ်ကား ၁၇၄ခုအနက် ၁၂၄ ခုက ပြည်တွင်းထုတ်ကားတွေ ဖြစ်ကြပါတယ်။ စုပြည့်စုံ

[ref: AFP, Apr 25, 2018.]

ကိုကင်း ၁.၃တန် တရုတ်မှာ စံချိန်တင် သိမ်းဆည်းမိ

ဧပြီ ၂၅- ပမာဏအများဆုံးအဖြစ် စံချိန်တင်ဖမ်းမိခဲ့တဲ့ တောင်အမေရိကမှ ဝင်လာတဲ့ ကိုကင်း ၁.၃ တန်ကို တရုတ်ရဲတပ်ဖွဲ့က သိမ်းဆည်းရမိခဲ့တယ်လို့ အာဏာပိုင်တွေက ပြောကြားခဲ့ပါတယ်။

ရှန်ဟိုင်းရဲတပ်ဖွဲ့ဟာ ၂၀၁၇ ဇူလိုင်လမှာ စတင်စုံစမ်းခဲ့ရာကနေ မသင်္ကာသူ ၁၀ ယောက်ကို ထိန်းသိမ်းနိုင်ခဲ့ပြီး အများစုက ဟောင်ကောင်မှ ဖြစ်တယ်လို့ ကွမ်တုံပြည်နယ် ပြည်သူ့လုံခြုံရေးဌာနက ပြောပါတယ်။

ဖမ်းမိတဲ့ အထဲမှာ ပမာဏအများဆုံးပဲလို့ အင်္ဂါနေ့ထုတ်ပြန်ချက်မှာ ပါရှိပါတယ်။

သည်မူးယစ်ဆေးတွေဟာ အမည်မသိရတဲ့ တောင်အမေရိကနိုင်ငံတစ်ခုကနေ ရောက်လာတာဖြစ်ပြီး ကွမ်တုံရဲ့ ရှန်ဝေဆိပ်ကမ်းမှာ လာရောက်ကမ်းကပ်လာတာလို့ သိရပါတယ်။

သည်ကိုကင်းတွေဟာတရုတ်ဈေးကွက်အတွက်လား။ အခြားနိုင်ငံအတွက်လားဆိုတာ မပြောနိုင်သေးပေမဲ့ အခြားနိုင်ငံနဲ့ စာရင် တရုတ်မှာ ကိုကင်းကို သုံးစွဲတာနည်းကြောင်း ရဲတပ်ဖွဲ့က ပြောကြားခဲ့ပါတယ်။

၂၀၁၇ အစိုးရစစ်တမ်းအရ တရုတ်မှာ မူးယစ်ဆေးသုံးစွဲသူ ၂.၅ သန်းရှိပြီး ၆၀ ရာခိုင်နှုန်းဟာ ဆေးဝါးတွေကို သုံးပြီး ၃၈ ရာခိုင်နှုန်းက ဘိန်းအနွယ်ဆေးဝါးကိုသုံးကာ ၁.၄ ရာခိုင်နှုန်းကသာ ကိုကင်းနဲ့ ဆေးခြောက်တွေ သုံးစွဲကြောင်း သိရပါတယ်။

ကို ကင်း တွေ ဟာ အင် ဒီး တောင်တန်းတွေက လာတာဖြစ်ပေမဲ့ တရုတ်နိုင်ငံကတော့ ဘိန်းအနွယ်ဆေးဝါးတွေကို အများဆုံးထုတ်လုပ်တဲ့ နိုင်ငံတွေထဲက တစ်ခုဖြစ်တယ်လို့ ယူဆခံရပါတယ်။ သည်ဆေးဝါးတွေကြောင့် လူထုကျန်းမာရေးပြဿနာတွေဖြစ်ရတာလို့ အမေရိကန်၊ ကနေဒါနဲ့ ဩစတြေးလျားတို့ အပါအဝင် တခြားနိုင်ငံတွေက အပြစ်တင်ကြပါတယ်။

မူးယစ်မှောင်ခိုသဲလွန်စကိုရပြီး နောက်ပိုင်းမှာ ရှန်ချန်းထောက်လှမ်းရေးအဖွဲ့က သည်အမှုကို ၂၀၁၇ ဇူလိုင်လမှာ စတင်စုံစမ်းခဲ့ပါတယ်။

နောက် တစ် လအကြာမှာ ဟောင်ကောင်သားသုံးယောက်အပါအဝင် မသင်္ကာသူ ငါးယောက်နဲ့ ကိုကင်း၄၀ကီလိုဂရမ်နဲ့အတူ ဖမ်းမိခဲ့ပါတယ်။

ဖေဖော်ဝါရီလမှာ ကိုကင်း ၁၂၉၁ ကီလိုဂရမ်နဲ့အတူ နောက်ထပ် သုံးယောက်ကို ဖမ်းမိခဲ့တယ်။

မတ်လ က မူးယစ် မှောင်ခို ခေါင်းဆောင်နှစ်ယောက်ကို ပြည်ပ နိုင်ငံတစ်ခုမှာဖမ်းမိခဲ့ပြီး တရုတ်ကိုပြန်လည်အပ်နှံခဲ့ပါတယ်။ နှင်းသဇင်

[ref:AFP, Apr 25, 2018.]

ကျောက်မီးသွေး မသုံးဘဲ သုံးရက်ကြာ ဓာတ်အားထုတ်လွှတ်နေတဲ့ ဗြိတိန်

ဧပြီ ၂၅- သည်မှတ်တမ်းသစ်ဟာ ယခင် ၅၅ နာရီမှတ်တမ်းတင်ခဲ့ပြီးရက်ပိုင်းအကြာမှာ ထွက်ရှိလာတာဖြစ်တယ်လို့ဗြိတိန်အမျိုးသားဓာတ်အားဌာနက ပြောပါတယ်။

ကျောက်မီးသွေးကင်းစင်ရေး ကာလကို စနေနေ့ ဗြိတိန်စံတော်ချိန် ၁၀း၀၀ နာရီမှာ စတင်ခဲ့တာဖြစ်ပြီး အင်္ဂါနေ့ နေ့လယ်အထိ ဆက်လက် အသက်ဝင်နေတုန်းပါပဲ။

ယခင် အပတ်ကပဲ ဗြိတိန်ဓာတ်ငွေ့ဌာနက သဘာဝလောင်စာအသုံးပြုမှုကို လုံးဝအသုံးမပြုဘဲပထမနှစ်ရက်တာ မှတ်တမ်းတင်နိုင်ခဲ့ပြီး အစိုးရကတော့ ၂၀၂၅ ခုနှစ်ကျရင် သဘာဝလောင်စာတွေ လုံးဝအသုံးမပြုတော့ဖို့ ကတိကဝတ်ပြုထားပါတယ်။

တရားဝင်အချက်အလက်တွေအရ ကျောက်မီးသွေးဓာတ်အားဟာ ယခင်နှစ်က စွမ်းအင်ထုတ်လုပ်မှု စုစုပေါင်းရဲ့ ခုနစ်ရာခိုင်နှုန်းနီးနီးသာရှိပါတယ်။ ၂၀၁၇ ဧပြီလမှာတော့ ဗြိတိန်ဟာ ၁၉ ရာစုနောက်ပိုင်းပထမဆုံးအကြိမ် အဖြစ် တစ်နေ့လုံးကျောက်မီးသွေး မသုံးဘဲဖြတ်သန်းခဲ့ကြပါတယ်။

ဒါပေမဲ့ ကျွမ်းကျင်သူတွေကတော့ ကျောက်မီးသွေးက ထုတ်လုပ်တဲ့ ဓာတ်အားတွေကို ပြန်

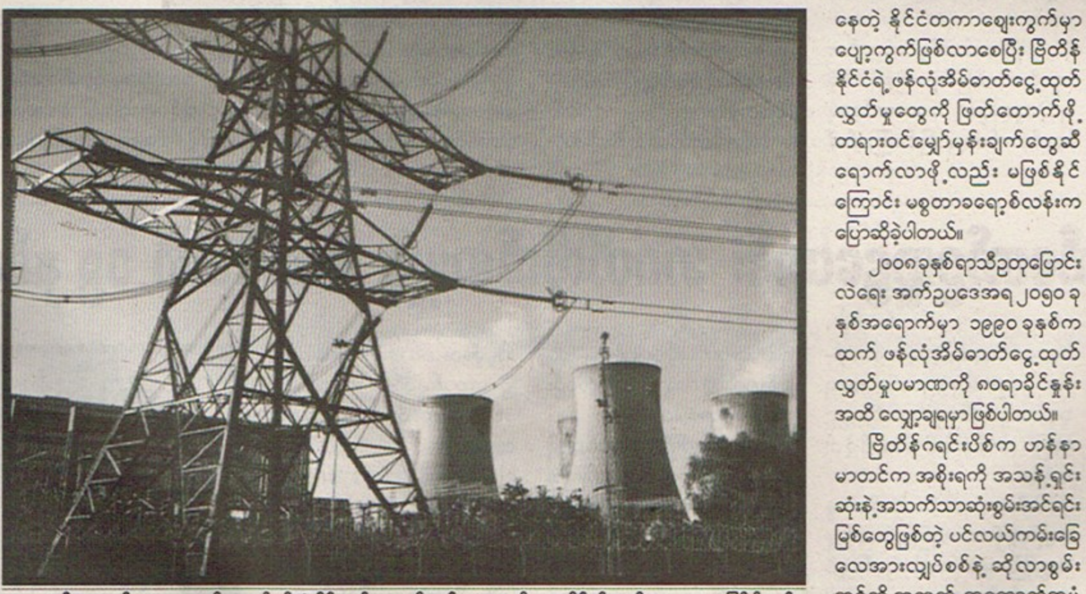

၂၀၅၀ ခုနှစ်အရောက်မှာ ၁၉၉၀ ခုနှစ်ကထက် ဖန်လုံအိမ်ဓာတ်ငွေ့ထုတ်လွှတ်မှုပမာဏကို ၈၀ရာခိုင်နှုန်းအထိ လျှော့ချရမှာဖြစ်ပါတယ်။

လည်အသုံးပြုနိုင်တဲ့ အရင်းအမြစ်တွေထက် ဓာတ်ငွေ့နဲ့ အခြား သဘာဝလောင်စာတွေနဲ့ အစားထိုးနေကြကြောင်း သတိပေးခဲ့ပါတယ်။

ဒါဟမ်စွမ်းအင်အဖွဲ့အစည်းက အန်ဒရူးခရော့စ်လန်းရဲ့ ပြောကြားချက်အရ ဗြိတိန်နိုင်ငံလျှပ်စစ်ဓာတ်အားရဲ့၄၀ ရာခိုင်နှုန်းကို ဓာတ်ငွေ့တွေက ထုတ်လုပ်ပေးတာဖြစ်ပြီး အိမ်တွင်းလျှပ်စစ်ပေးဝေမှုတော်တော်များများကို ဖြည့်တင်းပေးနေတာပဲဖြစ်ပါတယ်။

'တစ်နိုင်ငံလုံးအတိုင်းအတာနဲ့ ပြောရရင် ကျွန်တော်တို့က ကျောက်မီးသွေးဓာတ်အားထက် ဓာတ်ငွေ့ရှစ်ဆလောက် ပိုသုံးစွဲပါတယ်'လို့ သူကပြောပါတယ်။

ယခင်နှစ်က နေ့စဉ်ဓာတ်ငွေ့သုံးစွဲမှုကို လေအားလျှပ်စစ်သုံးစွဲမှုက နှစ်ရက်အတွင်းဖြတ်ကျော်သွားပြီး အခြားပြန်ပြည့်မြဲစွမ်းအင်တွေဖြစ်တဲ့ လေစွမ်းအင်၊ ဆိုလာစွမ်းအင်၊ ဇီဝစွမ်းအင်နဲ့ ရေစွမ်းအင်တွေကတော့ သဘာဝလောင်စာဆီကို ၂၀၁၇ ခုနှစ်က ၂၃ရက်သာ နောက်ကောက်ချနိုင်ခဲ့ပါတယ်။

ဓာတ်ငွေ့ကို မှီခိုနေရတာဟာ ဗြိတိန်ကို စိတ်ကူးပေါက်ရာဖြစ်နေတဲ့ နိုင်ငံတကာဈေးကွက်မှာ ပျော့ကွက်ဖြစ်လာစေပြီး ဗြိတိန်နိုင်ငံရဲ့ ဖန်လုံအိမ်ဓာတ်ငွေ့ထုတ်လွှတ်မှုတွေကို ဖြတ်တောက်ဖို့ တရားဝင်မျှော်မှန်းချက်တွေဆီရောက်လာဖို့လည်း မဖြစ်နိုင်ကြောင်း မစ္စတာခရော့စ်လန်းက ပြောဆိုခဲ့ပါတယ်။

၂၀၀၈ခုနှစ်ရာသီဥတုပြောင်းလဲရေး အက်ဥပဒေအရ ၂၀၅၀ ခုနှစ်အရောက်မှာ ၁၉၉၀ ခုနှစ်ကထက် ဖန်လုံအိမ်ဓာတ်ငွေ့ထုတ်လွှတ်မှုပမာဏကို ၈၀ရာခိုင်နှုန်းအထိ လျှော့ချရမှာဖြစ်ပါတယ်။

ဗြိတိန်ဂရင်းပိစ်က ဟန်နာမာတင်က အစိုးရကို အသန့်ရှင်းဆုံးနဲ့အသက်သာဆုံးစွမ်းအင်ရင်းမြစ်တွေဖြစ်တဲ့ ပင်လယ်ကမ်းခြေလေအားလျှပ်စစ်နဲ့ ဆိုလာစွမ်းအင်တို့အတွက် အထောက်အပံ့တွေ ပိုပြီးပေးအပ်ဖို့ တောင်းဆိုလိုက်ပါတယ်။

ကမ်းလွန်လေအားလျှပ်စစ်ဟာ လူသိများပြီး လက်ခံနိုင်လောက်တဲ့ အတိုင်းအတာရှိတဲ့ သန့်ရှင်းတဲ့ စွမ်းအင်တွေ ထောက်ပံ့ပေးနိုင်တဲ့အပြင် ကျွမ်းကျင်အလုပ်အကိုင်တွေ ဖန်တီးပေးနိုင်ပြီး မိတာခလဲသက်သာပါတယ်'လို့ သူက ပြောပါတယ်။ အာကာဖြိုး

[ref: BBC. Apr 25, 2018.]

www.free4readers.com

မြောက်ကိုရီးယားက တောင်ကိုရီးယားနည်းတူ ဝါဒဖြန့်အသံချဲ့စက်တွေကို ပိတ်သိမ်း

ဧပြီ ၂၄-သည်လဆန်းပိုင်းမှာ ထုတ်လွှင့်နေခဲ့တဲ့ သူ့ရဲ့အသံချဲ့စက်တွေကို တောင်ကိုရီးယားက ပိတ်သိမ်းလိုက်သလို ပဲ အတိုင်အဖောက်ညီညီနဲ့ တောင်ကိုရီးယားနဲ့နယ်စပ်ဒေသက သူ့ရဲ့ဝါဒဖြန့်ချိစက်တွေကိုလည်း မြောက်ကိုရီးယားက ပိတ်သိမ်းဖို့လုပ်နေတယ်လို့ တောင်ကိုရီးယားသတင်းအရင်းအမြစ်တစ်ခုက အင်္ဂါနေ့က ပြောခဲ့ပါတယ်။

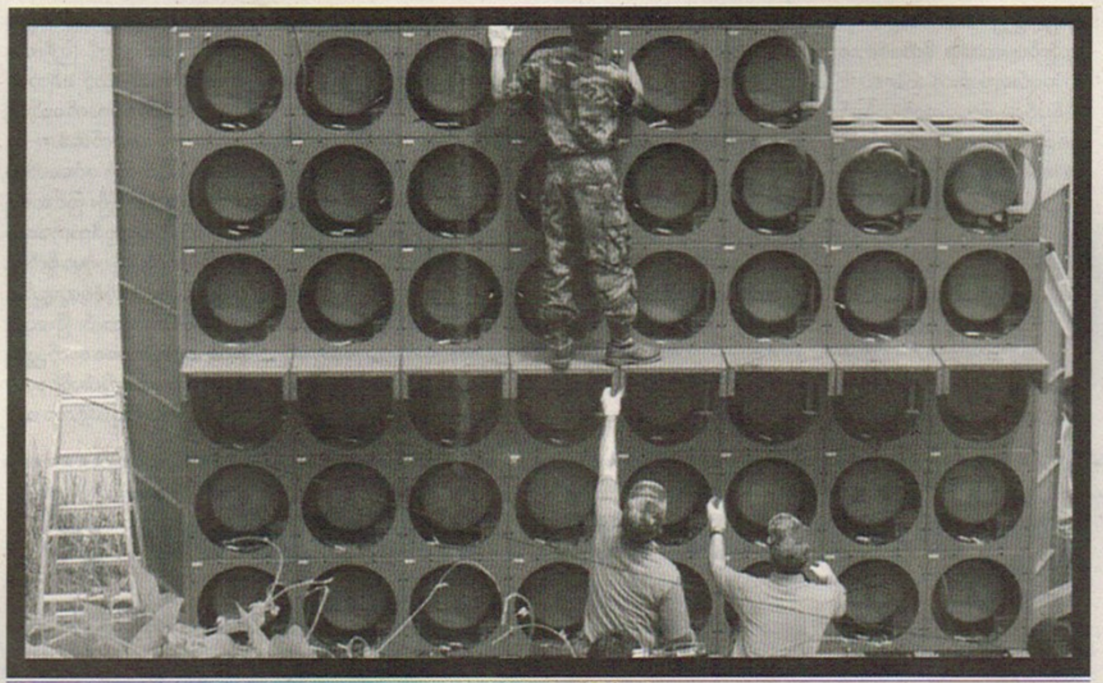

ကိုရီးယားနှစ်နိုင်ငံက ဝါဒဖြန့်ထုတ်လွှင့်မှုကို ဆယ်စုနှစ်ကျော်ကြာ ဖွင့်လိုက်ပိတ်လိုက်လုပ်နေခဲ့ကြပါတယ်။

နယ်ခြားနဲ့ နီးကပ်နေတဲ့ တောင်ကိုရီးယားရဲ့ဒယ်ဆောင်း-ဒွန်ရွာရဲ့မြို့တော်ဝန်က သည်တိုးတက်မှုကို ကျိုတိုသတင်းဌာနနဲ့ အခြားမီဒီယာတွေကို သီးခြားအတည်ပြုခဲ့ပြီး 'အရင်တုန်းကတော့ ဒါကကျွန်တော်တို့ရဲ့နေ့စဉ်ဘဝကို နှောင့်ယှက်တဲ့အထိဆူညံနေပြီး တနင်္လာနေ့ညနေစောင်းမှာတော့ တိတ်ဆိတ်သွားတယ်'လို့ ပြောပါတယ်။

ကိုရီးယားနှစ်နိုင်ငံအကြားညီလာခံမတိုင်မီမှာ အေးချမ်းတဲ့အခြေအနေတစ်ခုကို ဖန်တီးဖို့အတွက် တနင်္လာနေ့မှာ တောင်ကိုရီးယား ကာကွယ်ရေးဝန်ကြီးဌာနက သူ့ရဲ့ ဝါဒဖြန့်ထုတ်လွှင့်မှုကို ရပ်ဆိုင်းလိုက်ပါတယ်။မြောက်ကိုရီးယားရဲ့ လေးကြိမ်မြောက်နျူ စမ်းသပ်ချက်ကို တုံ့ ပြန်ဖို့အတွက် သည်အသံချဲ့စက်တွေက ၂၀၁၆ ခုနှစ် ဇန်နဝါရီလကတည်းက ဖွင့်ထားခြင်းဖြစ်ပါတယ်။

တောင်ကိုရီးယားစနစ်ရဲ့သာလွန်မှုကို ဖော်ပြဖို့အတွက် သတင်းစကားမျိုးစုံနဲ့ ကေပေါ့ပ်ဂီတတွေကို တောင်ကိုရီးယားအသံချဲ့စက်တွေက ဖွင့်ထားခဲ့ကာ နယ်စပ်ဒေသမှာ ကိုရီးယားနှစ်နိုင်ငံက ဝါဒဖြန့်ထုတ်လွှင့်မှုကိုဆယ်စုနှစ်ကျော်ကြာ ဖွင့်လိုက်ပိတ်လိုက် လုပ်နေခဲ့ကြပါတယ်။

ဒယ်ဆောင်-ဒွန်ဟာ ကိုရီးယားနှစ်နိုင်ငံကို ခွဲခြားထားတဲ့စစ်ပြေငြိမ်းရေးဇုန်ရဲ့ တောင်ပိုင်းက အရပ်သားတွေ နေထိုင်တဲ့ တစ်ခုတည်းသောနေရာဖြစ်ပြီး ဒေသခံတွေက မြောက်ကိုရီးယားအသံချဲ့စက်ထံက ဝါဒဖြန့်ချိမှု ကြာရှည်ဆူညံမှုကို ကြုံတွေ့နေခဲ့ရပါတယ်။ သည်ရွာဟာ ကိုရီးယားနှစ်နိုင်ငံ ညီလာခံကျင်းပဖို့နေရာ ဖြစ်တဲ့ပန်မွန်ဂျွန်နဲ့လည်း ကပ်လျက်တည်ရှိနေပါတယ်။

'ကျွန်တော်တို့က မြောက်ကိုရီး ယား ရဲ့ အ နား မှာ နေ ရ တာကြောင့် စိုးရိမ်ပူပန်ပါတယ်၊ ဒါပေမဲ့ စစ်ဆိုင်းကာလသဘောတူညီမှုကို ပြောင်းလဲဖို့ သဘောတူညီမှုရယူမယ့်အချိန်ဖြစ်တဲ့ ဒီညီလာခံတွေ့ဆုံပွဲ မတိုင်ခင်မှာ ဒီရွာရဲ့ပတ်ဝန်းကျင်က တောက်ပကောင်းမွန်လာပါတယ်'လို့ ဒယ်ဆောင်-ဒွန်ရဲ့ မြို့တော်ဝန် ကင်မ်ဒေါင်ဂူက ပြောခဲ့ပါတယ်။

'ဒီနှစ်နိုင်ငံ မခွဲထွက်ခင်တုန်းက ဘိုးဘွားတွေက မြောက်ဘက်ခြမ်းက ရွာတွေကို သွားလည်ပတ်လေ့ရှိတယ်ဆိုတာကို ကျွန်တော်ကြားဖူးခဲ့တာကြောင့် တကယ်လို့ ဒီညှိနှိုင်းမှုတွေသာ တိုးတက်လာခဲ့မယ်ဆိုရင် ကျွန်တော်မြောက်ကိုရီးယားဆီသွားချင်ပါတယ်'လို့ ကင်မ်က ပြောခဲ့ပါတယ်။

တစ်နှစ်အကြိမ် အနည်းငယ်စီ သည်ရွာမှာ စစ်ရေးလေ့ကျင့်မှုရှောင်တိမ်းမှုတွေ လုပ်ဆောင်ခဲ့တယ်လို့ ဒေသတွင်း မူလတန်းကျောင်းအုပ်တစ်ဦးက ပြောပါတယ်။

'ကလေးတွေအားလုံးက ဒီညီလာခံအကြောင်းကို သိကြပြီး ဒီငြိမ်းချမ်းရေး ဆောင်ရွက်ချက်အတွက် သူတို့အားလုံးပျော်နေကြတယ်'လို့ သည်ကျောင်းအုပ်က ဆိုပါတယ်။

ပြီးခဲ့တဲ့နှစ်က နိုင်ငံတကာသတိပေးမှုနဲ့ ကုလသမဂ္ဂပိတ်ဆို့မှုတွေကို ပြောင်ပြောင်တင်းတင်း ဖီဆန်ပြီး သူ့ရဲ့နျူနဲ့ ဒုံးကျည်စီမံကိန်းကို မြောက်ကိုရီးယား က ဆက်လက်ဆောင်ရွက်ခဲ့တာကြောင့် ကိုရီးယားကျွန်းဆွယ်မှာ တင်းမာမှုတွေ မြင့်တက်နေခဲ့ပါတယ်။

ဖေဖော်ဝါရီလမှာ တောင်ကိုရီးယားက လက်ခံကျင်းပတဲ့ဖျောင်ချန်းဆောင်းရာသီအိုလံပစ်ပွဲမှာ ပါဝင်ဖို့ ဆုံးဖြတ်ချက်ချရာမှ အစပြုကာ မကြာသေးမီလအနည်းငယ်က မြောက်ကိုရီးယားရဲ့ရုတ်တရက် သံတမန်ခရီးစဉ်စတင်ပြီးနောက်ကိုရီးယားနှစ်နိုင်ငံအကြား ဆက်ဆံရေးက အလျင်အမြန်ပျော့ပျောင်းလာခဲ့ခြင်း ဖြစ်ပါတယ်။

မောင်

[ref: KyodoNews, Apr 24,2018.]

မိတ်တပ်အတုတွေကြောင့် ထိုင်းနာမည်ကျော်ပုဂ္ဂိုလ် ၅၆ ဦး စစ်ဆေးမေးမြန်းခံရမည်

ဧပြီ ၂၄- စံချိန်စံညွှန်းမမီတဲ့ အလှကုန်နဲ့ အဆီချထုတ်ကုန်တွေကို အွန်လိုင်းပေါ်မှာ ရောင်းချမှုကြောင့် ဆင့်ခေါ်ခြင်း ခံထားရတဲ့ ထိုင်းနာမည်ကျော် အနုပညာရှင် ၅၆ ဦးကို လာမယ့်အပတ်မှာ စစ်ဆေးမေးမြန်းဖို့ ဆင့်ခေါ်လိမ့်မယ်လို့ တော်ဝင်ထိုင်းရဲတပ်ဖွဲ့ ဒုတိယရဲမှူးကြီး ဝီရချိုင်ဆွန်မက်တာက တနင်္လာနေ့က ပြောခဲ့ပါတယ်။

စက်ရုံတစ်ခုကို တနင်္ဂနွေနေ့က ရဲတွေ ဝင်ရောက်စီးနင်းခဲ့တာ ဖြစ်ပါတယ်။

သည်ထုတ်ကုန်တွေကိုရောင်းချတယ်ဆိုတဲ့ စွပ်စွဲချက်နဲ့ စနေနေ့က ဖမ်းဆီးခဲ့တဲ့ သံသယရှိသူ ရှစ်ဦးထဲက တစ်ဦးက ရဲတွေကို ပြောရာမှာ သူတို့ရဲ့ ထုတ်ကုန်တွေကို အရောင်းမြှင့်တင်ရာမှာ ကူညီဖို့အတွက် မင်းသား၊မင်းသမီးနဲ့ လူမှုမီဒီယာမှာ ဩဇာလွှမ်းမိုးသူတွေကို သုံးသပ်ချက် ပြုလုပ်ပေးဖို့ ငှားရမ်းခဲ့တယ်လို့ ပြောခဲ့တဲ့အတွက် အနုပညာရှင်တွေကို ဦးတည်လာရတာလို့ ပွန်ဂျန်ဝီရချိုင်က ပြောပါတယ်။

တကယ်လို့ သုံးစွဲသူတွေအတွက် အကျိုးရှိတယ်လို့ အလွန်အကျူးဟန်လုပ်ပြောဆိုတာတွေ တွေ့ရှိခဲ့ရင် သည်ထင်ပေါ်ကျော်ကြားသူတွေအနေနဲ့ ဥပဒေအရ အရေးယူခြင်းကို ခံရမှာ ဖြစ်ပါတယ်။

သည်မတိုင်ခင် တစ်ရက်က သံသယရှိသူ ရှစ်ဦးကို ဖမ်းဆီးမှုနဲ့ သံသယရှိဖွယ် ဆက်စပ်နေတဲ့ ပက်သွန်ဌာနီ Klong Luang ခရိုင်က စက်ရုံတစ်ခုကို တနင်္ဂနွေနေ့က ရဲတွေ ဝင်ရောက်စီးနင်းခဲ့ပြီးနောက် သည်လုပ်ရပ်တွေ ထွက်ပေါ်လာတာ ဖြစ်ပါတယ်။

သည်စက်ရုံက Apple Slim, Slim Milk, Snow Milk, Magic Skin, ShinoshiTreechada နဲ့ Mezzo ထုတ်ကုန်တွေကို ရောင်းချတဲ့ သံသယရှိသူရှစ်ဦးနဲ့ ဆက်စပ်မှုရှိနေတယ်လို့ ရဲတွေအဆိုအရ သိရပါတယ်။

သည်ထုတ်ကုန်တွေတစ်ခုစီဟာ အစားအသောက်နှင့် ဆေးဝါးကွပ်ကဲရေး (FDA) ထောက်ခံချက်အတုတစ်ခုခါမှမဟုတ် မှားယွင်းတဲ့ ထောက်ခံချက်တွေ ကိုင်ဆောင်ထားတယ်လို့ ရဲတွေက ပြောခဲ့ပါတယ်။

ကျန်းမာရေးအထောက်အပံ့ပစ္စည်း၊ အလှကုန်ထုတ်၊ ပစ္စည်း၊ ကိရိယာထုတ်ကုန်နဲ့ အမှတ်တံဆိပ်များစွာ အတွက ထုတ်ကုန်နည်းပညာပါဝင်သဲ့ဘူး၁၀၀ကျော် သိမ်းဆည်းမိခဲ့ပါတယ်။

မောင်

[ref: BangkokPost, Apr 24,2018.]

အင်ဒိုနီးရှားမှာ တရားမဝင်ရေနံတွင်း မီးလောင်မှုကြောင့် လူ ၁၅ ဦး သေဆုံး

ဧပြီ ၂၅-အင်ဒိုနီးရှားနိုင်ငံမှာ တရားမဝင် ရေနံတွင်း တစ်ခု မီးလောင်မှုကြောင့် လူ၁၅ဦးထက်မနည်းသေဆုံးခဲ့ပြီး ဒါဇင်ပေါင်းများစွာ ဒဏ်ရာရရှိခဲ့တယ်လို့ အာဏာပိုင်တွေက ဗုဒ္ဓဟူးနေ့မှာ ပြောကြားခဲ့ပါတယ်။

မနက် ၁း၃၀ နာရီမှာ ဆူမားတြားကျွန်းဆွယ် အာချေးပြည်နယ်က ရေနံတွင်းတစ်ခု မီးထလောင်ခဲ့ပြီး အနီးရှိ အိမ်သုံးလုံး ပျက်စီးခဲ့တဲ့ အပြင် မနက်ပိုင်းမှာ မီးလောင်အားကောင်းနေဆဲ ဖြစ်ပါတယ်။

မီးအားကောင်းနေပြီး မီးကို မငြိမ်းသတ်နိုင်သေးဘူးလို့ အာချေးပြည်နယ် ရန်တိုပက်ရန်လက်ခရိုင်ခေါင်းဆောင် စိုင်ဖူးက ပြောကြားခဲ့ပါတယ်။

လက်ရှိအချိန်အထိအလောင်း ၁၅လောင်းကို တွေ့ရှိထားပြီး သေဆုံးမှုအရေအတွက် ပိုများနိုင်ခြေရှိတယ်လို့ ပြောကြားခဲ့ပါတယ်။ဒဏ်ရာရသူတွေကို ဒေသခံဆေးရုံတွေကို ပို့ဆောင်ထားကြောင်း သိရပါတယ်။

မီးသတ်သမားတွေနဲ့အတူ ပြည်နယ်ပိုင်ရေနံကုမ္ပဏီ ပတ်တာမင်နာက ဝိုင်းကူသတ်ပေးခဲ့ပါတယ်။

အရှေ့အာချေးဒေသမှာ လက်ယက်ရေနံတွင်းတွေ အများအပြားရှိပြီး အများစုဟာ ဒေသခံရွာသားတွေရဲ့ တရားမဝင်တွင်းတွေ ဖြစ်ပါတယ်။

နှင်းသန့်

[ref: AFP, Apr 25, 2018.

www.free4readers.com

ပုဂံမြို့သူဇာတ်လမ်းတွဲမှာ ကာရိုက်တာနှစ်ခုကွဲအောင် သရုပ်ဆောင်ထားတယ်ဆိုတဲ့ မေမြင့်မိုရ်

ရန်ကုန်၊ ဧပြီ ၂၅ – ဒါရိုက်တာဦးကျော်သူ ရိုက်ကူးထားပြီး စိတ်ဝင်စားစရာ အရမ်းကောင်းတဲ့ ဆရာမောင်သိန်းဆိုင်ရဲ့ ဝတ္ထုကောင်းတစ်ပုဒ်ဖြစ်တဲ့ ပုဂံမြို့သူ ဇာတ်လမ်းတွဲမှာ ကာရိုက်တာနှစ်ခုကွဲအောင် သရုပ်ဆောင်ထားတယ်လို့ ဆိုပါတယ်။

'ညီမပုဂံမြို့သူဆိုတဲ့ ဇာတ်လမ်းတွဲလေး ရိုက်နေပါတယ်၊ ပုဂံမှာလေ ဒီဇင်ဘာလောက်က ရိုက်ကူးခဲ့တာပါ၊ အခု ဒီဘက်ခေတ်အခန်းတွေက တော်တော်များများပြီးပြီ၊ ဦးမောင်(ကျော်သူ)နဲ့ ရိုက်ရတာ တကယ့်ပညာတွေလဲ ရပါတယ်၊ သရုပ်ဆောင်အပိုင်းမှာ ဆိုလို့ရှိရင်လဲ အများကြီးလဲ သင်ပေးတဲ့အတွက် အတွေ့အကြုံအသစ်၊ ဗဟုသုတအသစ်တွေ အများကြီးရပါတယ်၊ ဒီဇာတ်လမ်းတွဲ ရိုက်ရတဲ့အချိန်မှာ ညီမအတွက် ကိုယ့်ကိုယ်ကို ကျေလဲ ကျေနပ်တယ်၊ ဒီဇာတ်လမ်းတွဲလေးကို ပြသတဲ့အခါမှာလဲ ပရိသတ်တွေ ကြိုက်နှစ်သက်လိမ့်မယ်လို့ မျှော်လင့်ပါတယ်၊ ပုဂံမြို့သူ ဇာတ်လမ်းတွဲမှာတော့ ညီမက ရိုက်တာအနေနဲ့ကတော့နှစ်ဘဝသရုပ်ဆောင်ရတာပေါ့၊ မစောလတ်ဆိုတဲ့ ကာရိုက်တာရယ်၊ အခုခေတ်က ခင်စောမူဆိုတဲ့ ကာရိုက်တာဆိုတော့ ကာရိုက်တာနှစ်ခုကွဲပြားအောင်တော့ ညီမသရုပ်ဆောင် ထား တယ်' လို့ သရုပ်ဆောင်မေမြင့်မိုရ်က ပြောပါတယ်။

ဇာတ်လမ်းပုံစံနဲ့ ပတ်သက်ပြီး အဓိက ဒီကားက လူဝင်စား ဇာတ်ပုံစံ အချစ်ကို အဓိက ပုံဖော်ထားတဲ့ ဇာတ်လမ်းလေးဆိုတော့ ပရိသတ်တွေ ကြိုက်နှစ်သက်မှာသေချာပါတယ်။ ဒီကားထဲမှာ ဂရပ်ဖစ်တွေလဲ ပါတယ်၊ ဦးမောင်ကိုယ်တိုင်လဲ သေချာကို ကြိုးစားထားတဲ့ ကားဆိုတော့ ပရိသတ်တွေလဲ ကြိုက်နှစ်သက်မယ်လို့ ထင်ပါတယ်၊ အခက်အခဲက အဝတ်အစားပိုင်းပေါ့၊ ပုဂံခေတ်ကဆိုတော့လေ ကြိုပြီး ပြင်ဆင်ရတယ်၊ ဆံပင်ပုံစံတွေ ဒီဘက်ခေတ်မှာဆိုရင်လဲညီမတို့ ပုဂံမှာ ရိုက်တဲ့အတွက် မြန်မာဝတ်စုံတွေချည်းပဲ အကုန်ပြင်ဆင်ရတယ်၊ ပြီးတော့ အရောင်တွေက အစ ဇာတ်ညွှန်းဆိုရင်လဲ ဦးမောင်ကိုယ်တိုင် ဇာတ်ညွှန်းကို ထပ်ဖြည့်သင့်တာ ထပ်ဖြည့်တယ်၊ ဇာတ်ညွှန်းက ခက်ခဲတဲ့အပိုင်းတွေတော့ အများကြီးမပါဘူး။ ဒီဇာတ်လမ်းတွဲမှာ ပါဝင်တဲ့သရုပ်ဆောင်တွေ အားလုံးရောတကယ်ကို ကြိုးကြိုးစားစားနဲ့ လုပ်ထားတဲ့ ဇာတ်လမ်းတွဲလေးလဲ ဖြစ်တယ်။ ဒီကားမှာလဲ ဂရပ်ဖစ်တွေကအစ သေချာကို လုပ်ထားတဲ့ကားလေးဖြစ်တယ်၊ ဒီဇာတ်လမ်းတွဲလေးကို ပရိသတ်တွေ ကြည့်ရှုရကျိုးနပ်မယ်လို့ယုံကြည်ပါတယ်၊ အချိန်ပေးပြီးလဲကြည့်ရှုပေးပါ' လို့ ပြောပါတယ်။

မိပွဲ

တစ်ကိုယ်တော် တေးအယ်လ်ဘမ်ထွက်မယ့် ပွင့်

ရန်ကုန်၊ ဧပြီ ၂၅ – ပရိသတ်အချစ်တော် သရုပ်ဆောင်ပွင့်က အဆိုပိုင်းကိုပါ သီဆိုလာပြီဖြစ်ပြီး သူ့ရဲ့တစ်ကိုယ်တော် solo album ကို ပြေလကုန်မှာ ထွက်ရှိသွားဖို့ရှိတယ်လို့ သိရပါတယ်။

'အစ်မ ဒီအခွေက လုပ်နေတာက ကြာပါပြီ၊ ဒါပေမဲ့ ပထမဆုံးခြေလှမ်းလဲ ဖြစ်တော့လေ၊ ပရိသတ်ကို ပေးဖို့ အချိန်ယူရင်း ယူရင်းနဲ့ပဲ အခုလိုဖြစ်သွားတာပါ၊ လုပ်တော့လဲ ကြိုတင်အသိမပေးဘဲရုတ်တရက် လုပ် လိုက် သ လို ဖြစ်သွားတော့ Susprise သဘောဖြစ်သွားတယ်၊ တစ်ကိုယ်တော်အခွေကို လုပ်ချင်နေတာ ကြာပါပြီ၊ တစ်မျိုးထင်မှာကိုလဲ စိုးရိမ်လို့ပါ၊ တချို့က ပြောတယ်လေ၊ ရုပ်ရှင်ဘက်မှာ အောင်မြင်ရင် ဂီတဘက်ကိုသွားတယ်၊ ဂီတဘက်မှာအောင်မြင်ရင် ရုပ်ရှင်ဘက်ကို သွားတယ်ပေါ့၊ အဲဒီလို ထင်မှာ စိုးရိမ်လို့ပါ၊ အဲဒီလို မဟုတ်ပါဘူးဆိုတာကို တစ်ခါတည်း ရှင်းပြပါရစေ၊ ပွင့်က ဂီတကိုအရမ်းချစ်ပါတယ်၊ သီချင်းတွေ ဆိုနေတာကြာပါပြီလို့၊ ပွင့်က နည်းနည်း active ဖြစ်တော့ ပွဲတွေမှာဆိုရင်လဲ လှုပ်လှုပ်ရှားရှားလေး dance ကတယ်၊ ပရိသတ်နဲ့လဲ အပေးအယူတည့်တော့ အရမ်းပျော်စရာကောင်းတယ်၊ အဲဒီအတွက် ပရိသတ်တွေက တစ်ကိုယ်တော်အခွေ မလုပ်ဘူးလားလို့ ပြောနေကြတာလဲ ကြာပါပြီ၊ လုပ်ဖို့အားယူရင်းယူရင်းအခုမှ လုပ်ဖြစ်ခဲ့တာပါ၊ သီချင်းကတော့ ၁၁ ပုဒ် ၁၂နှစ်ပုဒ် လောက်ပါမယ်၊ သီချင်း အမျိုးအစားတွေကတော့ အဓိက ပေ့ါပ်သီချင်းလေးတွေ ပါမယ်၊ EDM စတိုင်လေးတွေလဲ ပါမယ်၊ တေးရေးဝေကြီးရဲ့ သီချင်းလေးတွေက ဖီးလ်သီချင်းအဆွေးလေးတွေ ပါမယ်၊ အမြူးလေးတွေနဲ့ စတိုင်မျိုးစုံတော့ ရေးပေးထားပါတယ်၊ တေးရေးတွေကတော့ ဆရာရွှေဂျော်ဂျော်၊ ကိုစလိုင်း၊ ဝေကြီး၊ ကိုညီမင်းခိုင်၊ နောင်နောင် (Sunflower) ဟဲလေးနဲ့ ပွင့်ရဲ့ ဆရာ ဒါရိုက်တာ မောင်သီ ရေးပေးထားပါတယ်' လို့ သီချင်းခွေနဲ့ ပတ်သက်ပြီး သရုပ်ဆောင် ပွင့်က ပြောပါတယ်။

ပရိသတ် လက် ထဲ ကို သီချင်းခွေ ရောက်ရှိမယ့် အချိန်နဲ့ ပတ်သက်ပြီး 'ခွေကတော့ သင်္ကြန်အပြီး အော်ဒီယိုစီဒီအရင် ထွက်မှာပါ၊ ပြီးခဲ့တဲ့ ၁၅ ရက်နေ့ကတော့ အွန်လိုင်းမှာ ပွင့်ရဲ့ ပေ့ချ်ကနေ ဆရာရွှေဂျော်ဂျော်ရဲ့ သီချင်းလေးတစ်ပုဒ်ဖြစ်တဲ့ I am CEO ဆိုတဲ့ အမ် တီ ဗီ လေး ကို တော့ Lyric Video အနေနဲ့ တင်ထားပေးပါတယ်၊ ကိုစလိုင်းရဲ့ အကိတ်ဆိုတဲ့ သီချင်းလေးကိုလဲ နောက်တစ်ပုဒ် အနေနဲ့ တင် ပါ မယ်၊ မြူးဇစ်ဗီဒီယို ပေါ့၊ အမ်တီဗီလေး dancer တွေ နဲ့ ပွင့်နဲ့တွဲပြီး အ က လေး တွေနဲ့ပဲ၊ title ကတော့ မ ပေး ရ သေး ပါ ဘူး၊ ဆရာသမားတွေနဲ့ တိုင်ပင်နေတုန်းပါ' လို့ သ ရုပ် ဆောင် ပွင့်က ပြောပါတယ်။

မိပွဲ

ရှယ်ချွေးမ ဇာတ်ကားကြီး ဧပြီ ၂၇ ရုံတင်မည်

ရန်ကုန်၊ ဧပြီ ၂၅ – ဒါရိုက်တာ ကိုဇော်(အရဏ်ဦး) ရိုက်ကူးပုံဖော်ထားပြီး ဇာတ်လမ်း၊ ဇာတ်ညွှန်းကိုလွင်မင်းအံ့ ရေးသားထားတဲ့ ရှယ်ချွေးမ ရုပ်ရှင်ဇာတ်ကားကြီးကို စိန်ငွေရုပ်ရှင်ထုတ်လုပ်ရေးက ဖြန့်ချိမှာဖြစ်ပြီး ဧပြီ ၂၇ ရက် ရုံတင်ပြသသွားမယ်လို့ သိရပါတယ်။

အချစ်ဇာတ်ကားမြူးမြူးလေးအဖြစ် ရိုက်ကူးပုံဖော်ထားတာ ဖြစ်ပါတယ်။

မိဘမေတ္တာနဲ့အိမ်ထောင်ရေးပဋိပက္ခအကြောင်းအရာကို အချစ်ဇာတ်ကားမြူးမြူးလေးအဖြစ် ရိုက်ကူးပုံဖော်ထားတာ ဖြစ်ပါတယ်။ သည်ဇာတ်ကားကြီးမှာ နာမည်ကျော် သရုပ်ဆောင်များဖြစ်တဲ့ အကယ်ဒမီ ရန်အောင်၊ အောင်ရဲလင်း၊ အကယ်ဒမီစိုးမြတ်သူဇာ၊ အကယ်ဒမီထက်ထက်မိုးဦး၊ ခင်ဝင့်ဝါနဲ့ အခြား သရုပ်ဆောင်များစွာပါဝင်သရုပ်ဆောင်ထားကြတာ ဖြစ်ပါတယ်။

အောင်ရဲလင်း

သည် ရုပ်ရှင်ဇာတ်ကားမှာ ကျွန်တော်က နေမင်းခန့် ကာရိုက်တာနဲ့ ပါဝင်သရုပ်ဆောင်ထားပါတယ်။ သည်ဇာတ်ကားမှာ ကျွန်တော့်ရဲ့ မိဘတွေဖြစ်တဲ့ ကိုရန်လေးနဲ့ မကြီးစိုးတို့မှာ သူငယ်ချင်းရှိတယ်။ သူက မထက်ပါ။ အမေက အဖေ့ကို အရမ်းသဝန်တိုတာ အရင်ကတည်းကပါ။ သားဖြစ်သူကိုလည်း သဝန်တိုတယ်။ နောက်ပိုင်း ကျွန်တော်နဲ့ မထက်ဆုံတော့ မထက်က ကျွန်တော့်ကို ရင်ခုန်တယ်။ အဲသည်မှာ မထက်က ကျွန်တော်နဲ့ ချဉ်းကပ်ဖို့အတွက် အမေ့ဆီကို အကူအညီတောင်းတာ။ အမေကလည်း သူ့သားမှန်းမသိတော့ သူ့ယောက်ျားနဲ့မထက် ဝေးရင်ပြီးတာပဲဆိုပြီး အကြံဉာဏ်တွေ ဖွတ်ပေးတော့တာ။ ကျွန်တော်ကလည်းနောက်ဆုံးမှသိတာ။ ကျွန်တော်က သည်ဇာတ်ကားမှာ တာဝန်ယူတတ်တဲ့သူတစ်ယောက်ဆိုတော့ အမေတို့ဘာတွေပဲဖြစ်ခဲ့ဖြစ်ခဲ့ ကျွန်တော်က မထက်ကိုယူလိုက်တယ်ပေါ့။ အဲသည်မှာ အရင်ကတည်းက အခဲမကြေတဲ့ အမေက ချွေးမကို ပညာပေးတာတွေတွေ့ရမှာပါ။ မြင်နေကျပုံစံအတိုင်း ဟာသကားလိုမျိုး ကျွန်တော်တို့က ရယ်နေရတာ မဟုတ်ဘဲ ကျွန်တော်တို့ သရုပ်ဆောင်တွေရဲ့ ကာရိုက်တာတွေကို ကြည့်ပြီးတော့ကို ရယ်နေရမှာပါ။

အကယ်ဒမီ ထက်ထက်မိုးဦး

ရှယ်ချွေးမရုပ်ရှင်ဇာတ်ကား ရိုက်တုန်းက ထက်ထက် အရမ်းဝနေတယ်။ ၁၀ နှစ်ကျော်ပြီး ရုပ်ရှင်နဲ့ အဆက်ပြတ်ပြီးမှ ပထမဆုံးပြန်ရိုက်ခွင့်ရတဲ့ အပြင် အခုရုံတင်တော့မယ်ဆိုတော့ ထက်အရမ်းရင်ခုန်တယ်။ သည်ဇာတ်ကားမှာ ထက်က အပျိုကြီး၊ သူငယ်ချင်းတွေဖြစ်တဲ့ ကိုရန်လေးနဲ့ စိုးစိုးက ယူသွားတော့ ထက်ထက်က နိုင်ငံခြား ထွက်သွားခဲ့တာ။ ပြန်ရောက်တဲ့အခါမှာ သူငယ်ချင်းစိုးစိုးက အရင်အတိုင်းပဲ သဝန်တိုတဲ့ အကျင့်က မပျောက်ဘူး။ ဖြစ်ချင်တော့ ထက်ထက်ကလည်း နိုင်ငံခြားက ပြန်လာတဲ့အချိန်အထိ အပျိုကြီးပဲရှိသေးတော့ စိုးစိုးက ကိုရန်လေးနဲ့ ထက်ထက်ကို အရင်လိုပဲ သဝန်တိုတယ်။ အဲသည်မှာ ထက်ထက်က မထင်မှတ်ဘဲ ကောင်လေးတစ်ယောက်နဲ့ တွေ့တယ်။ အောင်ရဲလင်းပေါ့။ အောင်ရဲလင်းက ကိုယ့်သူငယ်ချင်းရဲ့သားမှန်း ထက်ထက်ကလုံးဝမသိဘူး။ အဲသည်မှာ ထက်ထက်ကို စိုးစိုးက သူ့ယောက်ျားနဲ့ သဝန်တိုတာဆိုတော့ ထက်ထက်အကြောင်းတွေ သူ့ကို ရင်ဖွင့်မိတဲ့အခါမှာ သူ က ထက် ထက် ကို မြှောက်ပေးတာပေါ့။ ပရိသတ်တွေ လာကြည့်ဖို့လည်း ဖိတ်ခေါ်ပါတယ်။ ထက်ထက်ရဲ့ဘဝအတွက် အနုပညာအလုပ်တွေ ပြန်လုပ်တဲ့ အချိန်မှာ ပထမဆုံးရုံတင်တဲ့ကားပေါ့။ ပရိသတ်တွေ အရင်လို ပြန်ပြီး အားပေးဖို့လည်း မျှော်လင့်ပါတယ်။

အကယ်ဒမီ စိုးမြတ်သူဇာ

ဇာတ်ကားရိုက်တုန်းက အမှတ်တရတွေဆိုရင် သည်ဇာတ်ကားက ရက်လည်းတိုတယ်။ ပြီးတော့ သည်ဇာတ်ကားလေး ရိုက်ရတာ ပျော်လည်း ပျော်ပါတယ်။ လက်မှတ်ထိုးတဲ့ အခန်းက နည်းနည်းရှည်တယ်။ ကိုရန်လေးကို အရမ်းသဘောကျတာပဲ။ ရှေ့နေနဲ့သူနဲ့ အူကြောင်ကြောင်လုပ်တဲ့ အခန်းတွေပေါ့။ ပရိသတ်တွေ ဘယ်လိုပဲ ဖြစ်ဖြစ် ရယ်သော သူသည် အသက်ရှည်၏တဲ့။ ပြီးတော့ ရုပ်လည်း နုတယ်လို့။ အဲသည်တော့ လာကြည့်ကြပါဦး။ ရှယ်ချွေးမ ရုပ်ရှင်ဇာတ်ကားက ကျွန်မတို့က ရယ်နေတဲ့ ပုံတွေ မဟုတ်ဘဲနဲ့ကို အိုက်တင်တွေ၊ စကားလုံးတွေနဲ့ တင်ရယ်နေရတာ။ ပရိသတ်တွေ လာကြည့်ရင်လည်း သိမှာပါ။

မိပွဲ

Mister International World ဖိုင်နယ်ပြိုင်ပွဲကြီး မြန်မာနိုင်ငံမှာ လက်ခံကျင်းပမည်

ရန်ကုန်၊ ဧပြီ ၂၄ - ၁၂ ကြိမ်မြောက် Mister International World ဖိုင်နယ်ပြိုင်ပွဲကြီးကို လာမယ့် ဧပြီလ ၃၀ ရက်နေ့ ရန်ကုန်မြို့၊ မြို့မကျောင်းလမ်းရှိ အမျိုးသားဇာတ်ရုံကြီးမှာ မြန်မာနိုင်ငံက အိမ်ရှင်အဖြစ် ပထမဆုံးအကြိမ် လက်ခံကျင်းပသွားမယ်လို့ သိရပါတယ်။

သည်ပြိုင်ပွဲကို မြန်မာနိုင်ငံအပါအဝင် နိုင်ငံပေါင်း ၃၆ နိုင်ငံက ပြိုင်ပွဲဝင် Mister တွေက ပါဝင်ယှဉ်ပြိုင်ကြမှာဖြစ်တယ်လို့ သိရပါတယ်။ ပြိုင်ပွဲဝင်နိုင်ငံတွေကတော့ အမေရိကန်၊ ကိုရီးယား၊ တရုတ်၊ ဂျပန်၊ အိန္ဒိယ၊ ဖိလစ်ပိုင်၊ အင်ဒိုနီးရှား၊ ဘရာဇီး၊ ကိုလံဘီယာ၊ ဖင်လန်၊ ပြင်သစ်၊ ဟောင်ကောင်၊ မက္ကဆီကို၊ နီပေါ၊ ပီရူး၊ ပိုလန်၊ စင်ကာပူ၊ စပိန်၊ ထိုင်း၊ ဗီယက်နမ်၊ မြန်မာနဲ့ အခြားနိုင်ငံများစွာက ပါဝင်ယှဉ်ပြိုင်ကြမှာဖြစ်ပါတယ်။

'အဓိက က ကျွန်တော်တို့ အရင်က နိုင်ငံခြားမှာသွားပြိုင်သလို ခု ကျွန်တော်တို့မြန်မာနိုင်ငံကို နိုင်ငံအသီးသီးက နိုင်ငံကိုယ်စားပြု winner ရရှိတဲ့ Mister တွေက လာရောက်ယှဉ်ပြိုင်ကြတာပေါ့၊ အဓိက ကျွန်တော်တို့မြန်မာပြည်ရဲ့ အမျိုးသားတွေဝတ်တဲ့ ပုဆိုးကို လဲ တစ်ခါ တည်း ပြသမယ်၊ ကျွန်တော်တို့ နိုင်ငံရဲ့ ရိုးရာယဉ်ကျေးမှုအမွေအနှစ်တွေ ပြသချင်လို့ အခုလို ပြုလုပ်ခဲ့တာပါ'လို့ ပွဲစီစဉ်သူ ကိုဇေယံဟိန်းက ပြောပါတယ်။

Mister International Myanmar ကိုယ်စားပြုအဖြစ် ပါဝင်ရတဲ့ Mister ဝင်္ဂန်ကိုကိုက 'မြန်မာနိုင်ငံကိုယ်စားပြုအနေနဲ့ ပါဝင်ခွင့်ရတဲ့အတွက်လဲ ဝမ်းသာမိပါတယ်၊ ၃၀ ရက်နေ့အတွက် အနေအထိုင်အစားအသောက်ကအစ ပြင်ဆင်ထားတယ်၊ national costume ကတော့ဒီဇိုင်နာကိုဖြိုးပြည့်က တာဝန်ယူပေးထားပါတယ်၊ ဝတ်စုံကတော့ စစ်သူကြီးဝတ်စုံ၊ ကျန်စစ်သားလိုမျိုးဒီဇိုင်းပုံစံမျိုးနဲ့ ပြသသွားဖို့ ရှိပါတယ်၊ ဆုရသည်ဖြစ်စေ မရသည်ဖြစ်စေ ကျွန်တော် တတ် နိုင် သလောက် ဆက် လုပ်သွားမှာပါ'လို့ ပြောပါတယ်။

စိမ့်

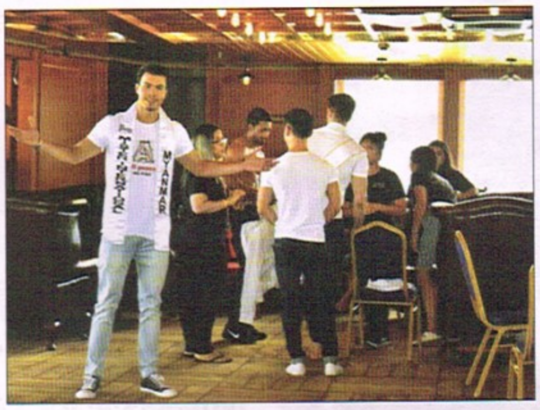

Miss Republic International 2017 မှာ အလှမယ် ပွင့်ဖြူစိုး ဆုသုံးဆု ဆွတ်ခူး

ရန်ကုန်၊ ဧပြီ ၂၂- ၂၀၁၇ ခုနှစ် ဒီဇင်ဘာလက စင်ကာပူနိုင်ငံမှာ ပြုလုပ်တဲ့ နိုင်ငံတကာ Miss Republic International 2017 ပြိုင်ပွဲကြီးမှာ မြန်မာနိုင်ငံရဲ့ ပထမဆုံးသော Single Mother အဖြစ် ပွင့်ဖြူစိုး (Pwintcess)က ဝင်ရောက်ယှဉ်ပြိုင်ခဲ့ပြီး ဆု သုံးဆု ရရှိခဲ့သဖြင့် ဂုဏ်ပြုမိတ်ဆက်ပွဲနဲ့ စာနယ်ဇင်းမိတ်ဆက်ပွဲကို ရန်ကုန်မြို့ ဗဟန်းမြို့နယ် ကမ္ဘာအေးဘုရားလမ်းရှိ Reno Hotel မှာ ကျင်းပပြုလုပ်ခဲ့ပါတယ်။

အိမ်ထောင်ရှင်အလှမယ် ပွင့်ဖြူစိုးက 'ကျွန်မက ဒီပွဲအတွက် ပြင်ဆင်ချိန် တစ်နှစ်လောက် ရခဲ့ပေမဲ့ အလုပ်ကိစ္စတွေနဲ့ မအားလပ်တော့ ပြင်ဆင်ချိန် သိပ်မရခဲ့ဘူး၊ single mother တို့ တစ်ခုလပ်တို့ဆိုရင် ပတ်ဝန်းကျင်က တစ်မျိုးမြင်ကြတယ်၊ ကျွန်မကတော့ single mom ဘဝကို ရဲရဲဝံ့ဝံ့ရပ်တည်ပြီး ဝါသနာပါတာတွေ လုပ်မယ်၊ သားသမီးကိုကောင်းကောင်းမွန်မွန် ပြုစုပျိုးထောင်မယ်၊ ဒါမျိုးတွေကို ကျွန်မတို့လို single mom တွေအတွက် လုပ်ပြချင်လို့ ဒီပြိုင်ပွဲကို သွားပြိုင်ခဲ့တာပါ'လို့ ပြောပါတယ်။

ပြိုင်ပွဲမှာ Style Plus H က ရွေးချယ်စေလွှတ်ခဲ့တဲ့ Miss International Myanmar ပွင့်ဖြူစိုး (Pwintcess) က Best Interview Award, Ms Congeniality နဲ့ Ms Intellect Beauty ဆုတို့ကို ရရှိခဲ့တာ ဖြစ်ပါတယ်။

'ကျွန်မအနေနဲ့ မြန်မာနိုင်ငံမှာ လက်ထပ်ခဲ့ပြီး သားသမီးရပြီးမှ အဆင်မပြေလို့ပဲဖြစ်ဖြစ်၊ ခင်ပွန်းကွယ်လွန်သွားတာပဲဖြစ်ဖြစ်၊ ကိုယ်ဝန်ဆောင်ထားပြီးမှ လက်မထပ်ဖြစ်တာဖြစ်ဖြစ် ရဲရဲဝံ့ဝံ့ မိခင်ပီသစွာဖြင့် သားသမီးတွေကို စောင့်ရှောက်နေခဲ့သူတွေ၊ အိမ်ထောင်မရှိတော့ပေမဲ့ မိခင် တစ်ဦးတည်း ရုန်းကန်နေရတဲ့ single mother အမျိုးသမီးတွေကို ဂုဏ်ပြုသောအားဖြင့် Ms Elegant ပြိုင်ပွဲကြီးကို ၂၀၁၇ မှာ ကျင်းပခဲ့ရာ မြန်မာပြည်ရဲ့ ပထမဆုံး single mom ပွဲဖြစ်တဲ့အတွက် တချို့သော အမျိုးသားတွေဘက်က ဖုန်းဆက်ပြီး တားမြစ်တာမျိုး၊ တရားစွဲမယ်ဆိုပြီး ခြိမ်းခြောက်တာမျိုးလဲ ကြုံခဲ့ရပါတယ်၊ ဒါပေမဲ့လဲ ရှေ့ဆက်တိုးပြီး ဒီပွဲကို စီစဉ်ဖြစ်ခဲ့တာပါ၊ Single mom တွေထဲကနေ ၂၀၁၇ မှာ စင်ကာပူနိုင်ငံမှာ Ms International ပွဲကို ပထမဆုံး မြန်မာနိုင်ငံရဲ့ Single Mom Ms Myanmar အနေနဲ့ ပွင့်ဖြူစိုးကို ဝင်ရောက်ယှဉ်ပြိုင်နိုင်ခဲ့တာပါ'လို့ Style Plus H တည်ထောင်သူ မလှနုထွန်းက ပြောပါတယ်။ စိမ့်

www.free4readers.com

ဒေါ်နယ်ထရမ့်ကို မဲပေးဖြစ်မယ်ပြောမိလို့ ရှူနိုင်းယားတွန်း ပြန်တောင်းပန်

လန်ဒန်၊ ဧပြီ ၂၃– ကမ္ဘာကျော် ကနေဒါနိုင်ငံသူ ကန်းထရီးဂီတအဆိုတော် ရှူနိုင်းယားတွန်းဟာ အမေရိကန်နိုင်ငံမှာ နေထိုင်ပေမဲ့ မဲပေးခွင့်မရှိပါဘူး။ ဒါပေမဲ့ ဒေါ်နယ်ထရမ့်ရဲ့ ရိုးသားမှုကို တန်ဖိုးထားလို့ ၂၀၁၆ ခုနှစ်က သမ္မတရွေးကောက်ပွဲမှာ မိမိအနေနဲ့ ၎င်းကိုမဲပေးဖို့ ဆန္ဒရှိခဲ့တယ်လို့ ဗြိတိန်သတင်းစာ ဂါးဒီးယန်းရဲ့ အင်တာဗျူးမှာ ပြောကြားပြီးနောက် ဆိုရှယ်မီဒီယာမှာ ပရိသတ်အများစုရဲ့ ရှုတ်ချခြင်းခံရတာကြောင့် ချက်ချင်းတောင်းပန်လိုက်ရပါတယ်။

'ထရမ့်ဟာ ရိုင်းပျပေမဲ့ တဲ့တိုးကျပြီး ရိုးသားပုံရလို့ ကျွန်မ မဲပေးဖြစ်မှာပါ' လို့ ပထမပြောခဲ့တဲ့ ရှူနိုင်းယားဟာ အွန်လိုင်းမှာ ဂယက်ထပြီးတော့ 'ကျွန်မစကားက ကျွန်မရဲ့ စံတန်ဖိုးတွေကို ကိုယ်စားမပြုပါဘူး' လို့ ပြန်ဖြေရှင်းလိုက်ပါတယ်။

ရှူနိုင်းယားဟာအိမ်ထောင်ပျက်မှု၊ အသံပျက်မှုနဲ့ လိုင်းမ်ရောဂါဝေဒနာခံစားမှုတွေကြောင့် ၁၄ နှစ်ကြာ ဂီတလောကမှာ အနားယူခဲ့ပြီး ၂၀၀၂ ခုနှစ်နောက်ပိုင်း ပထမဆုံးနယ်လှည့်ဂီတပွဲတွေ စတင်ဖြေဖျော်ခါနီး ဂါးဒီးယန်းနဲ့ စကားပြောခြင်း ဖြစ်ပါတယ်။

သမ္မတထရမ့်အကြောင်း အဓိကပြောတာမဟုတ်ပေမဲ့ မီဒီယာတွေက အဲဒါကို အစအနကောက်ပြီး ဝိုင်းဖွခဲ့ကြတာဖြစ်ပါတယ်။

ပရိသတ်ရဲ့ ရှုတ်ချခြင်းခံရပြီး နာရီပိုင်းအကြာမှာသူမက 'ကျွန်မကြောင့် စိတ်ဆိုးတဲ့ ပရိသတ်အားလုံးကို ခွင့်လွှတ်ဖို့တောင်းပန်အပ်ပါတယ်' လို့ သူမရဲ့ တွစ်တာစာမျက်နှာမှာ ရေးသားလိုက်ပါတယ်။

ST

[ref: bbc, Apr23,2018.]

တိုတိုထွာထွာ

• ရိုလင်းစတုန်းဥရောပနွေရာသီ ဂီတပွဲတွေ ဖြေဖျော်မည်

ကမ္ဘာကျော် ဗြိတိသျှရော့ခ်ဂီတအဖွဲ့ ရိုးလင်းစတုန်းဟာ ၂၀၁၈ ခုနှစ် ဥရောပ နွေရာသီကာလအတွင်း ဗြိတိသျှနိုင်ငံတစ်ဝန်းမှာ No Filter ခေါင်းစီးတပ်တဲ့ ဂီတပွဲတွေ ဖြေဖျော်တဲ့အခါ တခြားနာမည်ကျော် ဂီတအဖွဲ့တွေဖြစ်တဲ့ Florence +The Machine နဲ့ Oasis အဖွဲ့ဝင်ဟောင်း လီယမ်ဂယ်လာဂါတို့လည်း ဧည့်သည်ဂီတပညာရှင်တွေအဖြစ် ကူညီဖြေဖျော်ကြမယ်လို့ ၂၀၁၈ ခုနှစ် ဧပြီလ ၂၃ ရက်နေ့က ကြေညာလိုက်ပါတယ်။

• Spider Man ကားသစ် ၂၀၁၉ ဇူလိုင် ရုံတင်မည်

Spider Man: Homecoming ဇာတ်ကားကို ၂၀၁၈ ဇူလိုင်လအတွင်းစတင်ရိုက်ကူးပြီး ၂၀၁၉ ခုနှစ် ဇူလိုင်လ ၅ ရက်နေ့ ရုံတင်မှာဖြစ်ကြောင်း မာဗယ်ရုပ်ရှင်ကုမ္ပဏီအကြီးအကဲ ကက်ဗင်ဖေ့ဂျ်က ၂၀၁၈ ခုနှစ် ဧပြီလ ၂၄ ရက်နေ့က ပြောကြားပါတယ်။ HKK

[ref:aceshowbiz, Apr 23, 2018.]

ဝီလ်စမစ်မောင်နှံက မွေးနေ့ပွဲ ဖြေဖျော်ဖို့ ပရင့်စ်ကို ဒေါ်လာ လေးသိန်း ကမ်းလှမ်းခဲ့ဖူးသတဲ့

လော့စ်အိန်ဂျလိစ်၊ ဧပြီ ၂၃– ကမ္ဘာကျော် ဟောလိဝုဒ်ရုပ်ရှင်မင်းသား ဝီလ်စမစ်နဲ့ ၎င်းရဲ့ဇနီးဂျာဒါပင့်ကက်တို့ဟာ ၂၀၁၅ ခုနှစ် စက်တင်ဘာလ ၁၇ ရက်နေ့ ညက လော့စ်အိန်ဂျလိစ်မြို့မှာကျင်းပမယ့် ဂျာဒါရဲ့ အသက် ၄၄ နှစ်ပြည့် မွေးနေ့အကြိုဧည့်ခံပွဲ တက်ရောက်မယ့် ဧည့်သည် ၁၀၀ ဦးကို ဖြေဖျော်ဖို့ နာမည်ကျော် အမေရိကန်ရော့ခ်အဆိုတော် ပရင့်စ်ကို ဒေါ်လာ လေးသိန်း ကမ်းလှမ်းခဲ့ဖူးကြောင်း အများပြည်သူ ဖတ်ရှုခွင့်ပြုလိုက်တဲ့ ပရင့်စ်ရဲ့ မှတ်တမ်းစာရွက်တွေ အရ သိရပါတယ်။

အဲသည်ပွဲကို ပရင့်စ်လက်ခံခဲ့ခြင်းရှိမရှိ မသိရပေမဲ့ ၂၀၁၆ ခုနှစ် ဧပြီလ ၂၁ ရက်နေ့က ၎င်းကွယ်လွန်ခဲ့ရာ ပေ့စ်လီပတ်အိမ်ထဲမှာ ရဲတွေ ရှာဖွေသိမ်းဆည်းခဲ့တဲ့ စာရွက်စာတမ်းတွေထဲက စာရွက်တစ်ရွက်ပေါ်မှာ ရေးမှတ်ထားတာတွေ့ရပါသတဲ့။ ပရင့်စ်ဟာ စွမ်းအားပြင်း အကိုက်အခဲပျောက်ဆေး ဖင်တနိုင်းကိုဗိုင်ကိုဒင်းဆေးလုံးအတုတွေနဲ့ ရောသောက်ပြီး ရုတ်တရက်သေဆုံးခဲ့ကြောင်း စစ်ဆေးတွေ့ရှိရလို့ အမှုဖွင့်ခဲ့ပေမဲ့၎င်းကိုရာဇဝတ်ကြောင်းအရ အရေးယူတော့မှာ မဟုတ်ကြောင်း ကာဗာခရိုင်ရဲ့မှုးရုံးက ဧပြီလ ဒုတိယပတ် အတွင်းက သတင်းထုတ်ပြန်ခဲ့ပါတယ်။ SNZ

[ref: bbc, Apr23,2018.]

ဝေရက်

ယခုတစ်ပတ်ကြည့်စရာ ဒီဗီဒီမှာ

HOSTILES

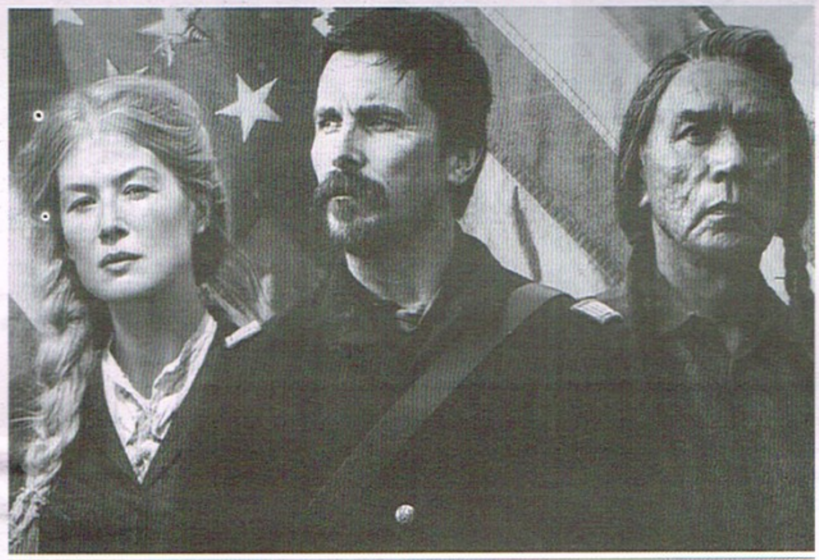

စိတ်ဝင်စားစရာ ကောင်းတဲ့ ဒရာမာ–စွန့်စားခန်း ဇာတ်ကားဖြစ်ပါတယ်။

ခရစ်နှစ် အေဒီ ၁၈၉၂ ခုနှစ်က မြို့ပြင်မှာ သီးသန့်နေထိုင်တဲ့ ဝက်စလီတို့ မိသားစုကို ကွန်မန်ချီး လူရိုင်းစစ်သည်တွေက သူနဲ့ သူ့မိသားစုကိုသတ်ဖြတ်ကြပေမဲ့သူ့ဇနီး ရိုစလီကတော့ တောင်ကုန်းပေါ်ရှိ သစ်တောကြီးထဲ ဝင်ပုန်းလို့ အသက်ဘေးက လွတ်သွားပါတယ်။

နယူးမက္ကဆီကို ပြည်နယ် ဘယ်ရင်ဂျာခံတပ်မှ ဗိုလ်ကြီး ဂျိုးဆက် ဟာ ၎င်းလက်ထဲမှ ထွက်ပြေးသွားတဲ့ အပါချီလူရိုင်းမိသားစုကို ဖမ်းဆီးပြီးပြန်ခေါ်လာတယ်။ ဗိုလ်မှူးကြီး အေဗရာဟမ်က ဂျိုးဆက်ကို ဆင့်ခေါ်ပြီး ၎င်းအငြိမ်းစားမယူခင်နောက်ဆုံးတာဝန်တစ်ခုကို ပေးအပ်တယ်။

အဲဒါကတော့ မွန်တန်းနားပြည်နယ်ရှိ ရှိုင်းယန်းလူနီရိုင်းတွေရဲ့ နယ်မြေမှာ ပြန်လည်ခေါင်းချလိုတဲ့ ကင်ဆာဝေဒနာရှင် အကျဉ်းသား လူရိုင်းခေါင်းဆောင်ကြီး ယဲလိုးဟောက်နဲ့ သူ့မိသားစုကို သမ္မတကြီး အမိန့်အရ စောင့်ရှောက်ပို့ဆောင်ပေးဖို့ ဖြစ်တယ်။ ဂျိုးဆက်ဟာ သူ့မိတ်ဆွေ အတော်များများကို သတ်ဖြတ်ခဲ့မှုအတွက် ယဲလိုးဟောက်အပါအဝင် လူရိုင်းအားလုံးကို နာကျည်းမုန်းတီးနေသူဖြစ်လို့ အဲသည်တာဝန်ကို လက်မခံချင်ပေမဲ့ ငြင်းဆန်ရင်လည်း စစ်ခုံရုံးတင် စစ်ဆေးအရေးယူခံရမှာဖြစ်တာကြောင့် နောက်ဆုံးမှာ လက်ခံလိုက်ရတယ်။

အဲသည်နောက် အသက်အငယ်ဆုံးရဲဘော်လေးဖရန်ချီ၊ ဝက်စ်ပွိုင့်စစ်တက္ကသိုလ်က သင်တန်းဆင်းခါစ ဗိုလ်ကစ်ဒါး၊ မိတ်ဆွေဟောင်းတပ်ကြပ်ကြီးမက်ဖ်နဲ့ လူရိုင်းကပြားတပ်ကြပ်ဝုဒ်ဆန်တို့ကို စုစည်းပြီး ခရီးရှည်စတင် ထွက်လာရာမှာ လမ်းခုလတ်ရှိ မီးလောင်ကျွမ်း ပျက်စီးနေတဲ့ ဝက်စလီရဲ့ အိမ်ကိုတွေ့လို့ ဝင်စစ်ဆေးတဲ့ အခါ စိတ်ဒဏ်ရာရထားတဲ့ ရိုစလီကို တွေ့ရတယ်။ သူမဟာ လူရိုင်းမြင်ရင် ကြောက်နေသူဖြစ်လို့ ဂျိုးဆက်က နှစ်သိမ့်ဖျောင်းဖျအားပေးမှ ၎င်းတို့ရဲ့ ရွက်ဖျင်တဲစခန်းမှာ လိုက်အိပ်တယ်။ နောက်နေ့မှာ ရိုစလီဟာ သူ့မိသားစုကို မြေမြှုပ်သင်္ဂြိုဟ်ပြီး ဂျိုးဆက်တို့ အုပ်စုရဲ့ ခရီးစဉ်မှာ လိုက်ပါလာတယ်။

မကြာခင်မှာ ကွန်မန်ချီးလူရိုင်းတွေရဲ့ တိုက်ခိုက်မှုကြောင့် ဖရန်ချီပွဲချင်းပြီး သေဆုံးပြီး ဝုဒ်ဆန် ဒဏ်ရာပြင်းထန်စွာ ရသွားတယ်။ ကွန်မန်ချီးတွေကို နိုင်အောင် ခုခံတိုက်ခိုက်ပြီးနောက် ယဲလိုးဟောက်ရဲ့ စည်းရုံးမှုကြောင့် ဂျိုးဆက်က ၎င်းတို့မိသားစုကို ခတ်ထားတဲ့ သံကြိုးတွေ ဖြုတ်ပေးတယ်။

ရိုစလီက ခရစ္စမတ်အထိ အဲသည်ခံတပ်မှာ နေခွင့်ရပေမဲ့ ဂျိုးဆက်ကိုကူညီချင်လို့ ၎င်းတို့တပ်စုနဲ့ အတူလိုက်လာတယ်။ တောင်တန်းတစ်နေရာမှာစခန်းချပြီး တစ်ညအိပ်ကြတုန်း စခန်းအနီးရှိ စမ်းချောင်းလေးဘေးမှာ ပန်းကန်ခွက်ယောက်တွေ ဆေးကြောနေတဲ့ ရိုစလီနဲ့ လူရိုင်းမလေးတွေကို စရိုက်ကြမ်းတဲ့ သားမွေးကုန်သည်သုံးဦးက ပြန်ပေးဆွဲသွားပါလေရော။

မိသားတစ်စုလုံး ဆုံးရှုံးထားတဲ့ ရိုစလီရဲ့ ကံကြမ္မာဘယ်လို ဖန်လာဦးမလဲ။ ဗိုလ်ကြီးဂျိုးဆက်တို့ အဖွဲ့က သူမနဲ့ လူရိုင်းမလေးတွေကို အချိန်မီ ကယ်တင်နိုင်ပါ့မလား သိဖို့ ဒီဗီဒီဖွင့်ပြီး ဆက်လက်ရှုစားကြရဦးမှာပါ။

*

ဒါရိုက်တာစကော့ကူးပါးရေးသားရိုက်ကူးပြီး ခရစ်ရှန်ဘေးလ် (The Dark Knight) ရိုးစ်မန်းပိုက် (Die Another Day) နဲ့ ဝက်စ်စတူဒီး (Last of the Mohicans) တို့ ခေါင်းဆောင်ပါဝင်ထားတဲ့ သည်ဇာတ်ကားဟာ IMdb အဆင့် ၇.၈ ရပြီး ဝေဖန်ရေးဆရာ တချို့ တစ်ဝက်သာ သဘောကျတဲ့ ကောင်းဘွိုင်ဇာတ်လမ်းဖြစ်ပါတယ်။ ဇာတ်လမ်းဟာ ပေနည်းနည်းရှည်လို့ ဇာတ်ရှိန်ကနှေးပေမဲ့ ဓာတ်ပုံ အယူအဆကောင်းမွန်ပြီး စိတ်ဝင်စားစရာကောင်းတဲ့ ဒရာမာ– စွန့်စားခန်း ဇာတ်ကားအဖြစ် မှတ်ချက်ပေးချင်ပါတယ်။ ကြာမြင့်ချိန် ၁၂၇ မိနစ်ရှိ ဒီဗီဒီအဖြစ် အင်တာတိန်းမင့် စတူဒီယိုက ဖြန့်ချိထားပြီးဖြစ်ပါတယ်။

ဝေရက်

အမေရိကန်နိုင်ငံ၌ အရောင်းရဆုံး ဇာတ်ပြားအယ်လ်ဘမ် ၁၀ ချပ်

စဉ်	အယ်လ်ဘမ်	ဂီတပညာရှင်
1.	Invasion of Privacy	Cardi B
2.	America	30 Seconds To mars
3.	My Dear Melancholy	The Weeknd
4.	The Greatest Showman	(soundtrack)
5.	?	XXX tentacion
6.	Culture II	Migos
7.	Black PanTher	(soundtrack)
8.	The World is Yours	Rich The Kid
9.	Stoney	Post Malone
10.	Total Xanarchy	Lil Xan

Source: Billboard.com

အမေရိကန်နိုင်ငံ၌ ဝင်ငွေအကောင်းဆုံး ရုပ်ရှင် ၁၀ ကား

စဉ်	ဇာတ်ကား	အမျိုးအစား	တစ်ပတ်စာဝင်ငွေ (ဒေါ်လာ)
1.	Rampage	စွန့်စားခန်း	၄၅,၆၀၀,၀၆၆
2.	A Quiet Place	ရင်မသည်းဖို	၄၃,၃၂၂,၈၂၆
3.	Truth or Dare	ရင်မသည်းဖို	၂၂,၄၇၅,၄၁၈
4.	Ready Player One	သိပ္ပံ–အက်ရှင်	၁၅,၂၇၈,၅၂၈
5.	Blockers	ဟာသ	၁၄,၆၃၃,၃၇၅
6.	Black Panther	သိပ္ပံ–အက်ရှင်	၇,၉၈၆,၅၈၇
7.	Isle of Dogs	ကာတွန်း	၇,၅၀၉,၆၇၄
8.	I Can Only Imagine	ဒရာမာ	၅,၈၀၂,၃၃၇
9.	Acrimony	ဒရာမာ	၄,၈၃၉,၄၀၆
10.	Chappaquiddick	ဒရာမာ	၄,၄၇၃,၇၁၉

Source: boxoffice mojo.com

www.free4readers.com

ပရီးမီးယားလိဂ်ပွဲစဉ်(၃၆)

မန်ယူ-အာဆင်နယ်ပွဲနဲ့ အသက်ဝင်နေသေးတဲ့ တန်းဆင်းဇုန်ပွဲတွေ ကြည့်ရမယ်

ဧပြီ ၂၉-သည်တစ်ပတ်မှာ အသင်းကြီးနှစ်သင်း တွေ့ဆုံပွဲအဖြစ် မန်ယူနဲ့အာဆင်နယ်တို့ရဲ့အကြိတ်အနယ်ပွဲကို မြင်တွေ့ရမှာပါ။ ကျန်တဲ့ အသင်းကြီးပွဲတွေက ထူးထူးခြားခြား စိတ်ဝင်စားစရာ သိပ်မရှိပေမဲ့ ဒုတိယနေရာကို ချိန်နေဆဲ လီဗာပူးလ်နဲ့တန်းမဆင်းရဖို့နိုင်ပွဲလိုနေတဲ့ စတုတ်တို့ရဲ့ ပွဲကတော့ အတိုင်းအတာတစ်ခုအထိစိတ်ဝင်စားစရာဖြစ်နိုင်ပါတယ်။ အခုထိ တန်းဆင်းဖို့သေချာတဲ့အသင်းမရှိသေးပေမဲ့သည်တစ်ပတ်မှာဝက်စ်ဘရွန်းအသင်းရဲ့အနိုင်၊ အရှုံးကိုကြည့်ပြီး အဆုံးအဖြတ်ပေးနိုင်ပါတယ်။ကျန်တဲ့တန်းဆင်းနစ်နေရာအတွက်ကတော့နောက်ထပ် ပွဲစဉ်တွေအထိ ဆက်လက်စောင့်ကြည့်ရနိုင်ပြီး ပရီးမီးယားလိဂ်ကရာသီကုန်အထိ အသက်ဝင်နေဦးမှာပါ။

လီဗာပူးလ် Vs စတုတ်

လီဗာပူးလ်က ဒုတိယနေရာကိုတက်လှမ်းနိုင်ဖို့ နိုင်ပွဲလိုနေပြီး စတုတ်ကလည်း တန်းဆင်းဇုန်ထဲက ရုန်းထွက်ဖို့ နိုင်ပွဲ အသည်းအသန်လိုနေပါတယ်။ လီဗာပူးလ် အနေနဲ့ချန်ပီယံလိဂ်ကို အဓိကအာရုံစိုက်နေတာသိသာပြီး နောက်ဆုံးပွဲစဉ်မှာလည်း ဝက်စ်ဘရွန်းကို ၂-၂သရေကျခဲ့တယ်။အခုလည်း သည်ပွဲပြီးရင် ရီးမားနဲ့ အဆုံးအဖြတ်ပွဲကစားဖို့ရှိနေလို့ သည်ပွဲကို အာရုံအပြည့်အဝ စိုက်မှာမဟုတ်ပါဘူး။ဒါကြောင့် ဝက်စ်ဘရွန်းအမှတ်ရခဲ့သလို စတုတ်လည်း မျှော်လင့်ခွင့်ရှိနေတယ်။ ဒါပေမဲ့အခုက လီဗာပူးလ် အိမ်ကွင်းဖြစ်နေတာကတော့ စဉ်းစားစရာ ရှိပါတယ်။ ပထမအကျော့မှာ၀-၃နဲ့ အေးအေးဆေးဆေးအနိုင်ရခဲ့တဲ့လီဗာပူးလ်အနေနဲ့ စတုတ်လို အသင်းမျိုးကို အသာစီး မရစရာတော့ မရှိပါဘူး။သည်ပွဲမှာ ဆာလက်၊ ဖာဗီနီတို့ကိုအနားပေးလာရင်တောင်မှ လီဗာပူးလ်ရဲ့တိုက်စစ် အစုအဖွဲ့က စတုတ်ကိုကျော်ဖြတ်ဖို့တော့လုံလောက်နိုင်ပါတယ်။ အိမ်ကွင်းမှာ မျက်နှာပန်းလှအောင် ကစားမယ့် လီဗာပူးလ်ပဲ အနိုင်သေချာအောင်ကစားပါလိမ့်မယ်။

ဘန်လေ Vs ဘရိုက်တန်

ဘန်လေက အာဆင်နယ်ပွဲ ကျပ်တွေ့နေချိန်မှာ အခွင့်အရေးယူဖို့ကြိုးစားရမှာပါ။ဘရိုက်တန်က တန်းဆင်းအန္တရာယ် အရှင်းမလွတ်သေးပေမဲ့စိတ်ချရလောက်တဲ့ အနေအထားပါပဲ။ ပထမ အကျော့မှာ ဂိုးမရှိ သရေကျခဲ့ပြီး အစဉ်အလာတွေ့ဆုံမှုတွေမှာညီမျှနေတဲ့သည်နှစ်သင်းပုံမှန်လောက်သာကစားရင်းသရေပွဲပဲ ထပ်ဖြစ်နိုင်ပါတယ်။

ပဲလေ့စ် Vs လက်စတာ

မန်စီးတီး အသင်းကတော့ ချန်ပီယံဖြစ်သွားပါပြီ။

ပရီးမီးယားလိဂ်ပွဲစဉ် (၃၆)

ပွဲကစားချိန်များ

ဧပြီ ၂၈၊ စနေနေ့ည	လီဗာပူး ၆း၀၀ စတုတ်
	ဘန်လေ ၈း၃၀ ဘရိုက်တန်
	ပဲလေ့စ် ၈း၃၀ လက်စတာ
	ဟာဟ်ဒါစဖီး ၈း၃၀ အဲဗာတန်
	နယူးကာဆယ် ၈း၃၀ ဝက်စ်ဘရွန်း
	ဆောက်သမ်တန် ၈း၃၀ ဘုန်းမောက်
	ဆွမ်ဆီး ၁၁း၀၀ ချယ်လ်ဆီး
ဧပြီ ၂၉၊ တနင်္ဂနွေနေ့ည	ဝက်စ်ဟမ်း ၇း၃၅ မန်စီးတီ
	မန်ယူ ၁၀း၀၀ အာဆင်နယ်
မေ ၁၊ အင်္ဂါနေ့မနက်	စပါး ၁း၃၀ ဝက်ဖို့ဒ်

ပွဲစဉ် (၃၅)အပြီး ပရီးမီးယားလိဂ် အသင်းများရဲ့ ရပ်တည်မှု

စဉ်	အသင်း	ပွဲ	နိုင်	သရေ	ရှုံး	ရဂိုး	ပေးဂိုး	ရမှတ်
၁	မန်စီးတီး	၃၄	၂၉	၃	၂	၉၈	၂၅	၉၀
၂	မန်ယူ	၃၄	၂၃	၅	၆	၆၅	၂၆	၇၄
၃	လီဗာပူးလ်	၃၅	၂၀	၁၁	၄	၈၀	၃၇	၇၁
၄	စပါး	၃၄	၂၀	၈	၆	၆၆	၃၁	၆၈
၅	ချယ်လ်ဆီး	၃၄	၁၉	၆	၉	၅၉	၃၄	၆၃
၆	အာဆင်နယ်	၃၄	၁၇	၆	၁၁	၆၆	၄၆	၅၇
၇	ဘန်လေ	၃၅	၁၄	၁၁	၁၀	၃၅	၃၂	၅၃
၈	အဲဗာတန်	၃၅	၁၂	၉	၁၄	၄၀	၅၄	၄၅
၉	လက်စတာ	၃၄	၁၁	၁၁	၁၂	၄၉	၄၇	၄၄
၁၀	နယူးကာဆယ်	၃၄	၁၁	၈	၁၅	၃၅	၄၃	၄၁
၁၁	ဘုန်းမောက်	၃၅	၉	၁၁	၁၅	၄၁	၅၈	၃၈
၁၂	ဝက်ဖို့ဒ်	၃၅	၁၀	၈	၁၇	၄၂	၆၀	၃၈
၁၃	ဘရိုက်တန်	၃၄	၈	၁၂	၁၄	၃၂	၄၇	၃၆
၁၄	ပဲလေ့စ်	၃၅	၈	၁၁	၁၆	၃၆	၅၄	၃၅
၁၅	ဝက်စ်ဟမ်း	၃၄	၈	၁၁	၁၅	၄၂	၆၃	၃၅
၁၆	ဟာဟ်ဒါစဖီး	၃၄	၉	၈	၁၇	၂၇	၅၄	၃၅
၁၇	ဆွမ်ဆီး	၃၄	၈	၉	၁၇	၂၇	၅၁	၃၃
၁၈	ဆောက်သမ်တန်	၃၄	၅	၁၄	၁၅	၃၃	၅၃	၂၉
၁၉	စတုတ်စီးတီး	၃၅	၆	၁၁	၁၈	၃၂	၆၅	၂၉
၂၀	ဝက်စ်ဘရွန်း	၃၅	၄	၁၃	၁၈	၂၉	၅၄	၂၅

ပဲလေ့စ်အနေနဲ့တန်းဆင်းဇုန်ကအပြီးရုန်းထွက်ဖို့ နိုင်ပွဲတစ်ပွဲတော့ လိုနေသေးတယ်။လက်စတာကတော့ အဆင့်လုရုံသက်သက်အသင်းပါ။လက်ရှိခြေစွမ်းအရတော့စိတ်အားထက်သန်မှုအပိုင်းမှာရောခြေစွမ်းပိုင်းမှာပါ ပဲလေ့စ်က နှာတစ်ဖျားသာနေတယ်။ နောက်ဆုံးသုံးပွဲ ရှုံးပွဲမရှိခဲ့ဘဲအသင်းကောင်းတွေကို သရေကစားထားနိုင်တယ်။လက်စတာကတော့နောက်ဆုံးသုံးပွဲမှာ နိုင်ပွဲပျောက်နေပြီးနောက်ဆုံးပွဲမှာ တန်းဆင်းဇုန်ထဲကဆောက်သမ်တန်ကိုသရေသာ ကစားထားနိုင်တယ်။ ပထမအကျော့မှာလည်း ပဲလေ့စ်ကို၀-၃နဲ့ အရှုံးပေးခဲ့ရတဲ့ လက်စတာအသင်းအခုလည်း ရှုံးကြေးထပ်တင်ဖို့များပါတယ်။

ဟာဟ်ဒါစဖီး Vs အဲဗာတန်

ဟာဟ်ဒါစဖီးကတန်းမဆင်းရဖို့အနိုင်သုံးမှတ်ထပ်ရဖို့ လိုနေသေးပြီးအဲဗာတန်ကတော့အဆင့်ရှစ်နေရာကိုထိန်းထားနိုင်ဖို့ အမှတ်လိုနေပါတယ်။လက်ရှိခြေစွမ်းတွေအရလည်းနှစ်သင်းလုံးပြန်လည်ခေါင်းထောင်လာပုံရပြီး ခက်ခဲတဲ့ပြိုင်ဘက်တွေကိုကိုယ်စီအနိုင်ရထားတယ်။ပထမအကျော့ကတော့ အဲဗာတန် ၂-၀နဲ့အနိုင်ယူခဲ့ကာအစဉ်အလာအားသာမှုကိုဆက်ထိန်းနိုင်ခဲ့တယ်။ဒါပေမဲ့ ဟာဟ်ဒါစဖီးအမှတ်ပိုလိုနေတဲ့အချိန်ဖြစ်တာရယ်၊အိမ်ကွင်းဖြစ်တာရယ်ကြောင့်ပုံမှန်ခြေစွမ်းမရှိသေးတဲ့အဲဗာတန်အသင်း သရေတစ်မှတ်ရဖို့တောင် ရုန်းရနိုင်တယ်။ ဟာဟ်ဒါစဖီးသရေနဲ့ အနိုင်တစ်ခုခုပါပဲ။

နယူးကာဆယ် Vs ဝက်စ်ဘရွန်း

တန်းဆင်းဇုန်ကရုန်းထွက်သွားပြီဖြစ်တဲ့အသင်းကိုတန်းဆင်းရခါနီးဝက်စ်ဘရွန်းအသင်းရင်ဆိုင်ရတာပါ။သည်ပွဲကနယူးကာဆယ်အတွက်အရေးမပါလှပေမဲ့ ဝက်စ်ဘရွန်းအတွက်တော့ သေရေးရှင်ရေးပွဲပါပဲ။သည်ပွဲမှာ ဝက်စ်ဘရွန်းအသင်းအနိုင်ရကိုရမှဖြစ်မယ်လို့ ဆိုပေမဲ့ တကယ်လို့ အဆင့်၁ရကဆွမ်ဆီးအသင်းသာ ချယ်လ်ဆီးကိုအနိုင်ရသွားခဲ့မယ်ဆိုရင် ဝက်စ်ဘရွန်းတန်းဆင်းဖို့ သေချာသွားတော့မှာပါ။ဒါကြောင့် ဝက်စ်ဘရွန်းအနေနဲ့ ကိုယ်တိုင်လည်းနိုင်ပွဲရဖို့အားထုတ်ရမှာဖြစ်သလိုချယ်လ်ဆီးအသင်းအနိုင်ရဖို့လည်းဆုတောင်းနေဖို့လိုနေပါတယ်။လက်ရှိခြေစွမ်းအရနယူးကာဆယ်ကလည်းမခေသလို ဝက်စ်ဘရွန်းကလည်းမန်ယူနဲ့လီဗာပူးလ်တို့ဆီကဆက်တိုက်အမှတ်ယူထားတယ်။ပထမအကျော့မှာ၂-၂သရေကျခဲ့တဲ့ သည်နှစ်သင်းအစဉ်အလာအတိုင်းအကြိတ်အနယ်ရှိနိုင်ပြီးပိုပြီးတက်ကြွနေတဲ့ ဝက်စ်ဘရွန်း အမှတ်သေချာပေါက်ယူသွားနိုင်ပါတယ်။

ဆောက်သမ်တန် Vs ဘုန်းမောက်

သည်ပွဲကလည်းဆောက်သမ်တန်အတွက်အင်မတန်အရေးကြီးတဲ့ပွဲပါ။ဘုန်းမောက်ကတော့အမှတ်မလိုတော့ပါဘူး။ပထမအကျော့မှာတစ်ဂိုးစီသရေကျခဲ့ပြီး အစဉ်အလာတွေ့ဆုံမှုတွေမှာ ဆောက်သမ်တန်အသင်းတစ်ဖက်သတ် အသာစီးရထားတယ်။ တောက်လျှောက်နိုင်ပွဲပျောက်နေတဲ့ ဆောက်သမ်တန် သည်ပွဲမှာပြန်လာသင့်နေပါပြီ။အမှတ်ရဖို့မလိုတော့တဲ့ဘုန်းမောက်အသင်းကိုဆောက်သမ်တန်အနိုင်ရသွားမှာ သေချာပါတယ်။

ဆွမ်ဆီး Vs ချယ်ဆီးလ်

ဆွမ်ဆီးက တန်းဆင်းဇုန်ထဲပြန်မရောက်ဖို့ နိုင်ပွဲအသည်းအသန်လိုနေပြီးချယ်လ်ဆီးကျတော့ ချန်ပီယံလိဂ်ဝင်ခွင့်တစ်နေရာစာအတွက်နိုင်ပွဲမဖြစ်မနေလိုအပ်နေတယ်။ဆွမ်ဆီးကတစ်ဖက်မှာနိုင်ပွဲရှာနိုင်ခဲ့ရင်တစ်ဖက်မှာ ဝက်စ်ဘရွန်းအသင်းကိုလည်း တန်းဆင်းသွားစေမှာပါ။ဒါကြောင့် စိတ်ဝင်စားစရာအဆုံးအဖြတ်ပွဲတစ်ပွဲပါ။ ပထမအကျော့မှာတော့ ချယ်လ်ဆီးကအနိုင်ရထားတယ်။ အစဉ်အလာအရလည်းချယ်လ်ဆီးကိုဆွမ်ဆီး ဘယ်လိုမှမယှဉ်သာပါဘူး။ လက်ရှိခြေစွမ်းမှာ နိုင်ပွဲလုံးဝပျောက်ဆုံးနေတဲ့အိမ်ရှင်အသင်းချယ်လ်ဆီးကိုနိုင်ဖို့ဆိုတာလည်းမဖြစ်နိုင်ပါဘူး။ ဆွမ်ဆီးရှုံးပွဲဆက်လိမ့်ဦးမယ်။

ဝက်စ်ဟမ်း Vs မန်စီးတီး

ဝက်စ်ဟမ်းက အမှတ်လိုနေသေးပြီးချန်ပီယံမန်စီးတီးကတော့ စံချိန်တင်ဂိုးတွေလိုအပ်နေတယ်။ သည်ပွဲကခြေမမျှတဲ့နှစ်သင်းရဲ့ပွဲပါ။ဝက်စ်ဟမ်းအိမ်ကွင်းဖြစ်ပေမဲ့ မန်စီးတီးကို ယှဉ်ကစားနိုင်ဖို့မရှိဘူး။ဂိုးသွင်းစံချိန်ရဖို့ လက်ကျန်ပွဲတွေကို အာရုံစိုက်ဖို့ရှိနေတဲ့ မန်စီးတီးပဲခြေအသာ၊ ဂိုးအသာနဲ့ အနိုင်ယူသွားမှာပါ။

မန်ယူ Vs အာဆင်နယ်

အစဉ်အလာပြိုင်ဘက်ကြီးနှစ်သင်းရဲ့ အစဉ်အလာအကြိတ်အနယ်ပွဲပါပဲ။ အမှတ်တွေကနှစ်သင်းစလုံးအတွက်သိပ်အရေးမပါတော့ပေမဲ့အာဆင်နယ်နည်းပြကြီး အာဆင်ဝင်းဂါးရဲ့ရာသီကုန်နုတ်ထွက်မယ့် ကြေညာချက်ကြောင့်အရေးကြီးတဲ့ပွဲအဖြစ်မြင်တွေ့ရမှာဖြစ်ပါတယ်။ဆယ်စုနှစ်နှစ်ခုကျော်ကြာ အကောင်းဆုံးပြိုင်ဘက်တွေအဖြစ်အကြိမ်ကြိမ်ရပ်တည်ခဲ့ကြတဲ့ သည်နှစ်သင်းမှာမန်ယူအတွက်တော့ဝင်းဂါးကိုပြိုင်ဘက်နည်းပြအဖြစ်နောက်ဆုံးနုတ်ဆက်မယ့်ပွဲအဖြစ်လည်း ရှုမြင်နိုင်ပါတယ်။ ပြိုင်ဆိုင်မှုမှာတော့ မန်ယူက အိမ်ကွင်းမှာအနိုင်ယူသွားဖို့ များပါတယ်။

စပါး Vs ဝက်ဖို့ဒ်

စပါးကချန်ပီယံလိဂ်ဝင်ခွင့်ရဖို့ အမှတ်လျော့လို့မဖြစ်ပါဘူး။ ဝက်ဖို့ဒ်က အမှတ်မလိုတဲ့အသင်းပါ။ ချယ်လ်ဆီးရဲ့ဖိအားပေးမှုကို ရုန်းထွက်ဖို့ စပါးအနိုင်ကစားရမှာဖြစ်ပြီးဆက်တိုက်ယိုင်နဲ့နေတဲ့ ခြေစွမ်းကိုစပါးအသင်း ပြန်အဖတ်ဆယ်ဖို့ကြိုးစားရမှာပါ။ အိမ်ကွင်းမှာစပါးသေချာပေါက် အနိုင်ရပါလိမ့်မယ်။

4cus

www.free4readers.com

ထရမ့် – ကင်မ်တွေ့ဆုံပွဲကို ထိုင်းက အိမ်ရှင်အဖြစ် လက်ခံကျင်းပပေးလို

ဧပြီ ၂၄ –အမေရိကန်သမ္မတဒေါ်နယ်ထရမ့်နဲ့ မြောက်ကိုရီးယားခေါင်းဆောင် ကင်မ်ဂျုံအန်းတို့ရဲ့ ထိပ်သီးတွေ့ဆုံပွဲကျင်းပဖို့အတွက် ထိုင်းနိုင်ငံက အိမ်ရှင်အဖြစ် လက်ခံ ကျင်းပပေးလိုကြောင်း အင်္ဂါနေ့က ပြောကြားခဲ့ပါတယ်။

ဆွေးနွေးပွဲအတွက် အိမ်ရှင်အဖြစ် ကျင်းပပေးဖို့ ထိုင်းက အဆင်သင့်ပဲလို့ နိုင်ငံခြားရေးဝန်ကြီး ဒွန်ပရမ်မူဝီနေးက သတင်းထောက်တွေကို ပြောကြားခဲ့ပါတယ်။

အမေရိကန်သံရုံးက မှတ်ချက်ပေးဖို့ ငြင်းဆိုခဲ့ပါတယ်။

ကင်မ်နဲ့ ညီလာခံကျင်းပနိုင်ဖို့အတွက် အရေးပါတဲ့ ဆွေးနွေးပွဲဖြစ်တဲ့ ကင်မ်နဲ့မွန်းတို့တွေ့ဆုံပွဲကို သောကြာနေ့မှာ ကျင်းပမှာ ဖြစ်ပါတယ်။

ဇွန်လအစောပိုင်းမှာပြုလုပ်မယ့် သည်ထိပ်သီးတွေ့ဆုံပွဲကို နေရာငါးခုထဲက တစ်ခုခုမှာကျင်းပဖြစ်မယ်လို့ ထရမ့်က ပြောကြားခဲ့ပြီး မြောက်ကိုရီးယားနဲ့ ချူကလီးယားဖျက်သိမ်းရေးသဘောတူညီချက် တစ်ခုရမယ်လို့ မျှော်လင့်တယ်လို့ ပြောကြားခဲ့ပါတယ်။

ကျင်းပနိုင်ခြေရှိတဲ့နေရာတွေထဲမှာ မွန်ဂိုးလီးယားကနေ စကင်ဒီနေးဗီးယားနိုင်ငံတွေနဲ့ စင်ကာပူနိုင်ငံအထိ လေ့လာသူတွေကထင်ကြေးပေးကြပေမဲ့ ထရမ့်ကတော့ ဘယ်နေရာဆိုတာ အတည်မပြုသေးပါဘူး။

နှင်းသန့်

[ref:AFP, Apr 24, 2018.]

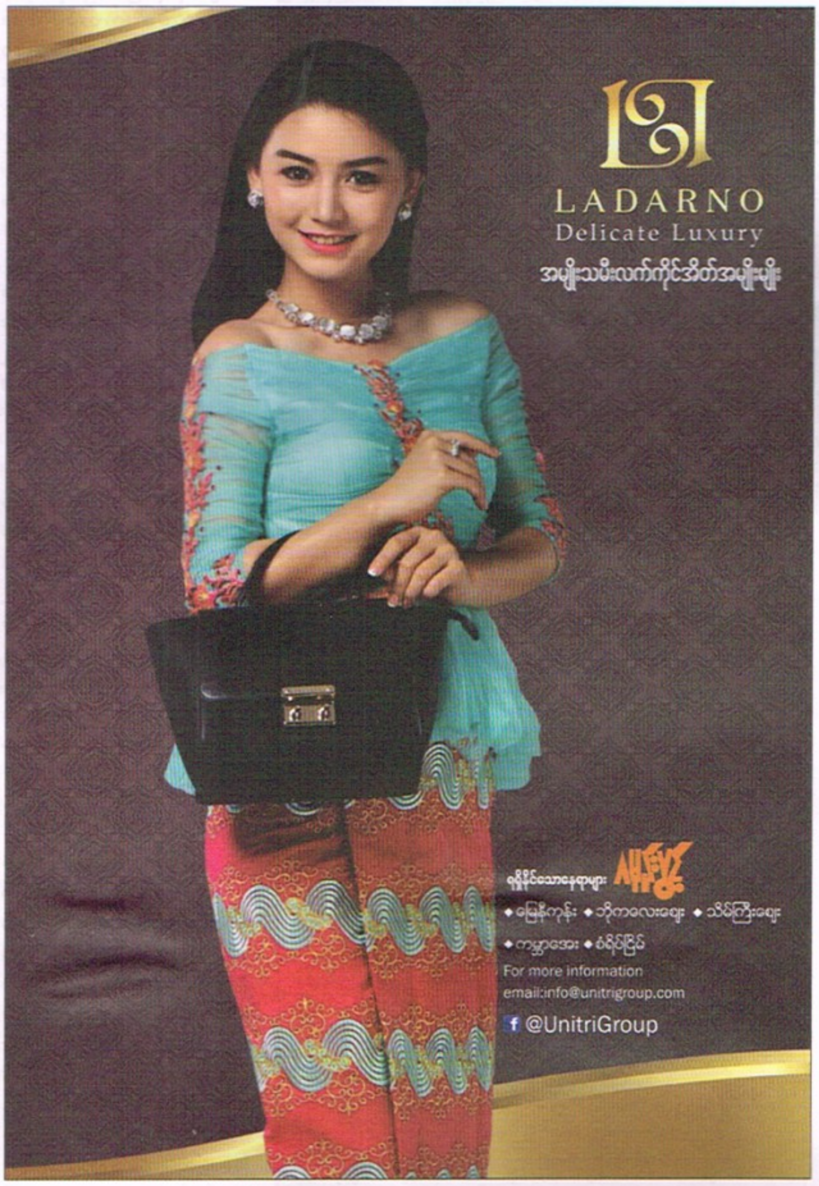

www.free4readers.com